



ANUARIO ESTADÍSTICO 2023



EDICIÓN

100

URUGUAY



Autor

Instituto Nacional de Estadística

Fecha de creación

29/12/2023

Tipo de publicación

Periódicas

Resumen

El Anuario Estadístico Nacional es una publicación que el estado uruguayo realiza desde el año 1884. Esta colección, forma parte de la más rica historia de información estadística en el Uruguay y es uno de los mejores ejemplos de colaboración y coordinación entre los organismos del estado productores de información estadística.

Esta edición es la número 100 y se da en un contexto muy especial para el Instituto Nacional de Estadística ya que el 2023 ha sido un año censal.

Presentación

El Anuario Estadístico Nacional es una publicación que el estado uruguayo realiza desde el año 1884, esta colección forma parte de la más rica historia de información estadística en el Uruguay y es uno de los mejores ejemplos de colaboración y coordinación entre los organismos del estado productores de información estadística.

Esta edición es la número 100 y se da en un contexto muy especial para el Instituto Nacional de Estadística ya que el 2023 ha sido un año censal.

El censo 2023 ha marcado un hito en esta larga historia que comenzamos en 1852 con el primer censo. Por primera vez se ha dado la opción de autocompletado web en un censo y fue un éxito. Seis de cada diez hogares usaron este método para censarse. Esto marca un récord en América Latina.

Pero también hemos marcado otro hito muy importante vinculado a los censos, por primera vez el Instituto cuenta con un conteo de población basado en registros administrativos. Este es el primer paso para un futuro censo basado en registros administrativos.

Durante el año también cumplimos con el objetivo establecido en el Plan Estratégico vinculado al cambio de base del Índice de Costo de la Construcción. Este índice tenía una base del año 1999.

También lanzamos estadísticas del mercado laboral formal basadas en registros administrativos y junto al Ministerio de Trabajo y Seguridad Social, el Sistema de Información del Mercado Laboral (SIMEL). Uruguay fue el primer país en hacer disponible de forma pública este sistema, auspiciado por la Organización Internacional del Trabajo. El SIMEL implicará un salto importante en cantidad y calidad de las estadísticas laborales.

En el 2023 pasamos a integrar dos cuerpos internacionales, el grupo de alto nivel para el fortalecimiento de capacidades estadísticas de la ONU, el que es integrado por 24 países y el Comité Ejecutivo de la Conferencia Estadística de las Américas de la CEPAL, integrado por 8 países. Hemos además incrementado la cooperación internacional con Noruega, Chile, República Dominicana, Guatemala, España y Paraguay.

Finalmente, el Instituto co-organizó 2 grandes eventos mundiales: la tercera datathon de las Naciones Unidas y el Festival de Datos. Este último tuvo la concurrencia de más de 500 personas de 63 países.

Ha sido un año intenso y de muchos logros.

Diego Aboal

Director Técnico

Instituto Nacional de Estadística

Créditos

Instituto Nacional de Estadística

Director Técnico: Diego Aboal

Sub Director: General Federico Segui

El Anuario Estadístico Nacional es una publicación del Instituto Nacional de Estadística del Uruguay.

Número ISSN 1688-101X Copyright © Instituto Nacional de Estadística, 2023.

Esta publicación debe citarse como "Anuario Estadístico Nacional 2023, Edición 100".

La autorización para reproducir total o parcialmente esta obra es libre mencionando la fuente, Instituto Nacional de Estadística (INE),

Torre Ejecutiva Anexo Santiago de Liniers 1280 – CP: 11.000 - Tel: (5982) 29027303

E-mail: difusion@ine.gub.uy

www.ine.gub.uy.

Los contenidos fueron recopilados y coordinados por Stella Landeira de la sección Atención a Usuario, con la colaboración de María Eugenia Torres en la elaboración de cuadros y gráficos estadísticos y de María Alejandra García quien estuvo a cargo de la completitud de datos y revisión.

La coordinación de diseño, producción gráfica y edición en línea, fue realizada por Gabriel Polcino y se encargó de los diseños gráficos Fiorella Serrano

Nota: Todos los cuadros podrán ser descargados para su utilización realizando click en el título de cada uno.

Simbología convencional

Simbología convencional

- Guión. Dato igual a cero.
- . . Dos puntos. No se aplica dato numérico. (Dato que no corresponde presentar).
- . . . Tres puntos. Cuando existe el fenómeno pero no se tiene la información. (Dato no disponible).
- (s) Dato omitido o dato confidencial.
- 0 ó 0.0 Dato numérico no significativo al entero o primer decimal.
- (*) Dato provisorio.
- (e) Dato estimado.
- (#) Discontinuidad en la serie.

Nota Las posibles diferencias de decimales entre cuadros relacionados, se deben al redondeo.

Capítulo 1. Información General

El capítulo 1, presenta datos geográficos de Uruguay como ser la ubicación, puntos extremos, límites, superficie y densidad de población por departamento, se exponen en este capítulo las características climáticas generales del país como ser temperaturas medias mensuales y anuales, precipitaciones, heladas y granizos según estación meteorológica.

Se Incluyen también algunas estadísticas medioambientales entre ellas cantidad de residuos sólidos, contaminación del aire y medidas geométricas de coliformes.

Los organismos que intervinieron fueron: Instituto Nacional de Estadística (INE) y Servicio Geográfico Militar (SGM), Instituto Uruguayo de Meteorología (INUMET) y la Intendencia de Montevideo (IM).

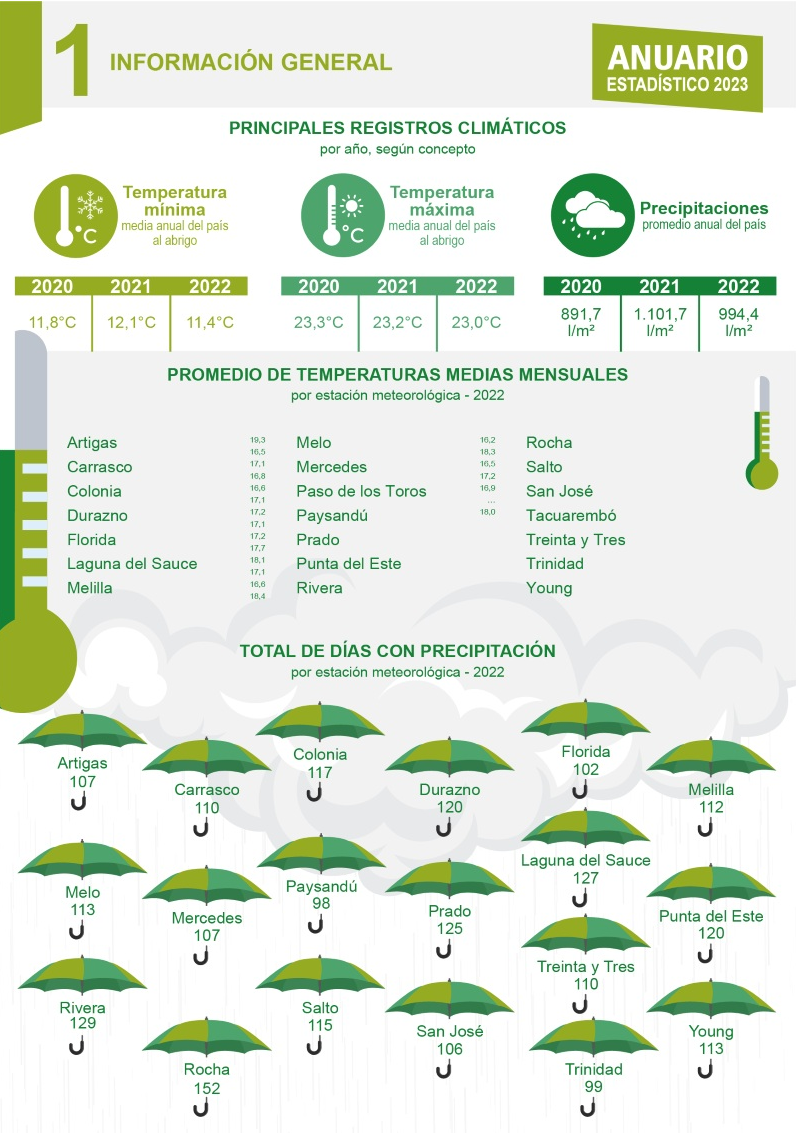

1.1 Datos Geográficos

Este subcapítulo contiene la siguiente información:

- 1.1.1 - Mapa de la República Oriental del Uruguay en la región
- 1.1.2 - Mapa de división político administrativa
- 1.1.3 - Territorio
- 1.1.4 - Principales divisiones administrativas
- 1.1.5 - Densidad de población

1.1.1 - Mapa de la República Oriental del Uruguay en la región

1.1.1 - Mapa de la República Oriental del Uruguay en la región



Fuentes: Instituto Nacional de Estadística (INE) y Servicio Geográfico Militar (SGM).

1.1.2 - Mapa de división político administrativa

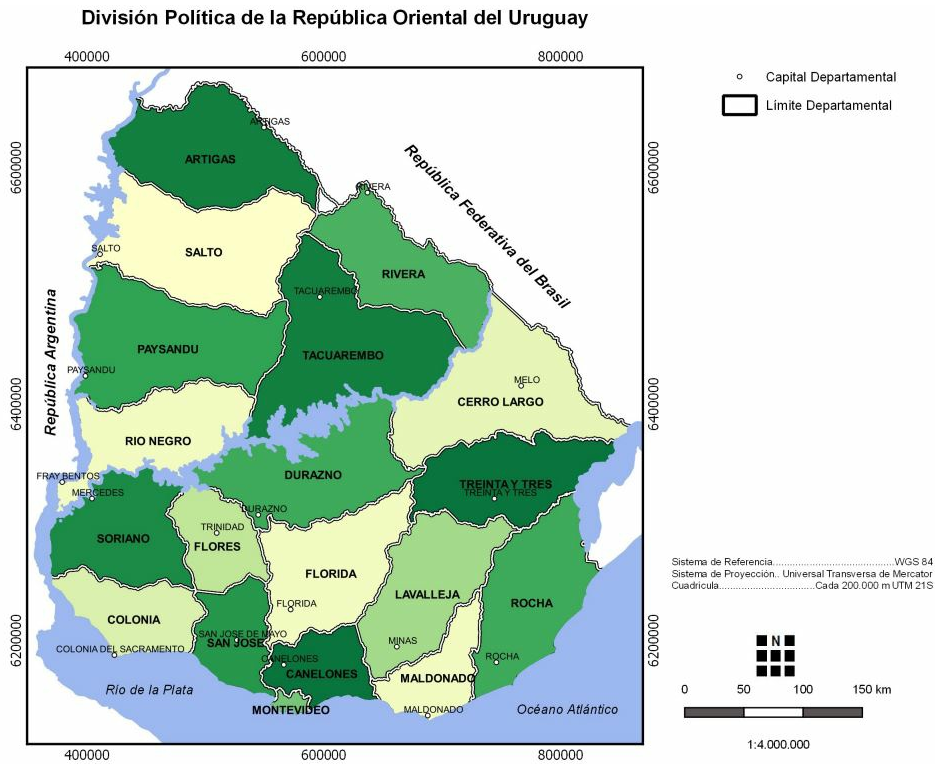

1.1.3 - Territorio

1.1.3 - Territorio

Situación geográfica:

La República Oriental del Uruguay se sitúa a la margen izquierda del Río de la Plata y margen izquierda del Río Uruguay y tiene como países limítrofes la República Argentina y la República Federativa del Brasil. Situado aproximadamente entre los paralelos 30° y 35° latitud sur y los meridianos 53° y 58° de longitud oeste.

Capital: Montevideo.

Área territorial:

Área total	318.413 km ²
Área terrestre	176.215 km ² (*/. 64 Km ²)
Suma total de los departamentos	175.016 km ²
Suma de los lagos artificiales del Río Negro	1.199 km ²
Área insular en el Río Uruguay	105 km ² (*/. 4 km ²)
Área de aguas jurisdiccionales: Río Uruguay	528 km ² (*/. 40 km ²)
Área de aguas jurisdiccionales: Río de la Plata	15.240 km ² (*/. 20 km ²)
Área de aguas jurisdiccionales: Laguna Merín	1.031 km ² (*/. 20 km ²)
Área del mar territorial	125.057 km ² (*/. 9 km ²)
Área del Rincón de Maneco	237 km ² (*/. 6 km ²)

Altitud:

Media: 116,70 m

Para su cálculo se utilizó el criterio de promedio ponderado en función de las áreas comprendidas entre las curvas de nivel de 100 m en 100 m, para lo cual se midieron dichas áreas con planímetro sobre la Carta de la Organización de Aviación Civil Internacional (OACI) a escala 1/1.000.000.

Máxima: Cerro Catedral en Sierra Carapé con 513,66 m

Fuente: Servicio Geográfico Militar (SGM).

1.1.4 - Principales divisiones administrativas

1.1.4 - Principales divisiones administrativas

Departamento	Superficie (km2)	Población 2022 (1)	Densidad
Total	175.016	3.554.915	20,3
Montevideo	530	1.383.965	2.611,3
Resto País	174.486	2.170.950	12,4
Artigas	11.928	73.561	6,2
Canelones	4.536	618.419	136,3
Cerro Largo	13.648	89.654	6,6
Colonia	6.106	132.118	21,6
Durazno	11.643	58.954	5,1
Flores	5.144	26.467	5,1
Florida	10.417	69.325	6,7
Lavalleja	10.016	58.413	5,8
Maldonado	4.793	199.822	41,7
Paysandú	13.922	120.327	8,6
Río Negro	9.282	58.708	6,3
Rivera	9.370	109.460	11,7
Rocha	10.551	74.393	7,1
Salto	14.163	134.537	9,5
San José	4.992	120.050	24,0
Soriano	9.008	83.487	9,3
Tacuarembó	15.438	92.788	6,0
Treinta y Tres	9.529	50.467	5,3

Fuentes: Instituto Nacional de Estadística (INE) y Servicio Geográfico Militar (SGM).

Nota 1: La superficie se corresponde al área terrestre.

Nota 2: La suma de las cifras presentadas puede no coincidir con el total del país debido a redondeos en las mismas.

(1): Estimaciones y proyecciones de población (revisión 2013).

1.1.5 - Densidad de población

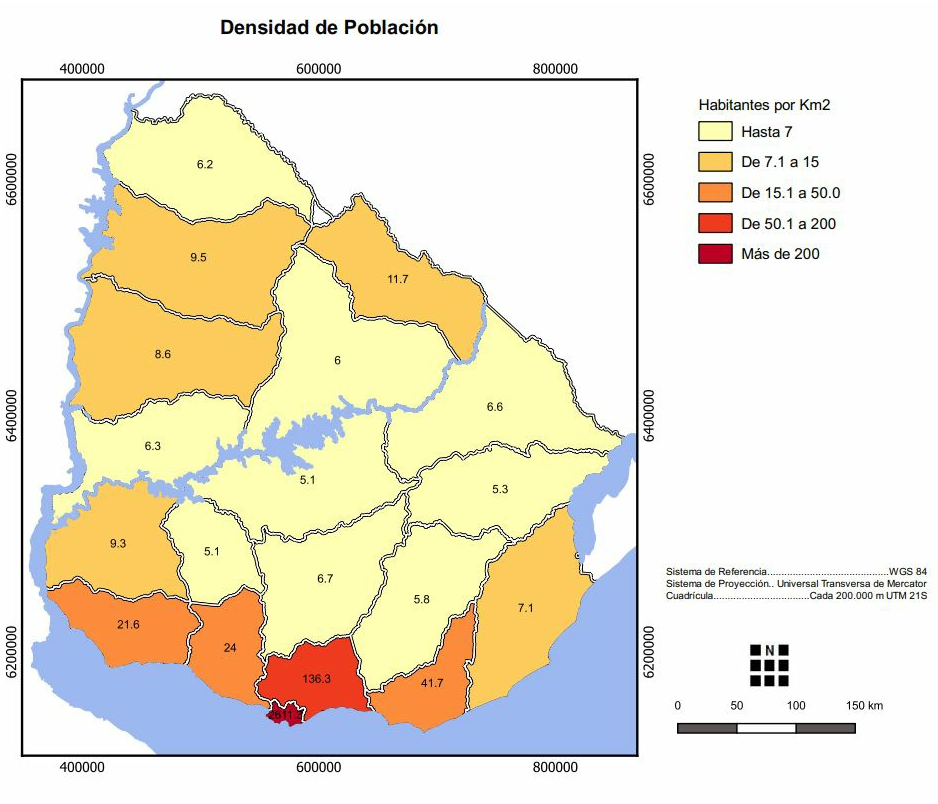

1.2 - Clima

Este subcapítulo contiene la siguiente información:

- 1.2.1 - Principales registros climáticos, por año, según concepto
- 1.2.2 - Temperaturas medias mensuales, por mes, según año y estación meteorológica (°C)
- 1.2.3 - Total de precipitaciones, por mes, según año y estación meteorológica (l/m2)
- 1.2.4 - Total de días con precipitación, por mes, según año y estación meteorológica
- 1.2.5 - Cantidad de días con ocurrencia de granizo y con helada meteorológica, según año y estación meteorológica
- 1.2.6 - Promedio anual de temperaturas, según año y estación meteorológica (°C)

1.2.1 - Principales registros climáticos, por año, según concepto

1.2.1 - Principales registros climáticos, por año, según concepto

Concepto	2020	2021	2022
Temperatura mínima, media anual del país al abrigo (°C)	11,8	12,1	11,4
Temperatura mínima, absoluta anual del país al abrigo (°C)	-5,0	-3,4	-4,3
Temperatura máxima, media anual del país al abrigo (°C)	23,3	23,2	23,0
Temperatura máxima, absoluta anual del país al abrigo (°C)	40,2	40,2	44,0
Precipitaciones, promedio anual del país (l/m²)	891,7	1.101,7	994,4

Fuente: Instituto Uruguayo de Meteorología (INUMET).

1.2.2 - Temperaturas medias mensuales, por mes, según año y estación meteorológica (°C)

[1.2.2 - Temperaturas medias mensuales, por mes, según año y estación meteorológica \(°C\)](#)

Año y estación meteorológica	Promedio	Enero	Febrero	Marzo	Abril	Mayo	Junio	Julio	Agosto	Setiembre	Octubre	Noviembre	Diciembre
2021													
Artigas	19,3	25,1	23,6	23,2	20,9	14,1	12,5	13,1	15,4	17,5	19,1	22,3	25,0
Carrasco	17,1	22,4	21,8	20,8	19,4	13,2	11,4	11,3	11,8	14,8	16,8	19,2	21,7
Colonia	17,5	23,6	22,5	21,0	19,7	13,6	11,3	11,1	11,9	15,0	17,2	20,2	22,4
Durazno	17,4	24,1	22,7	21,4	18,8	12,3	10,9	10,6	12,1	15,3	17,0	20,4	23,4
Florida	17,0	23,6	21,9	21,1	18,4	11,9	11,0	10,3	11,6	15,0	16,6	19,7	23,0
Laguna del Sauce	17,3	22,8	21,9	21,2	19,7	14,4	12,2	11,7	12,1	14,8	16,4	19,0	21,7
Melilla	17,2	23,3	22,1	21,4	19,4	13,0	11,2	11,0	11,7	14,8	16,6	19,3	22,0
Melo	17,6	23,9	22,8	21,5	19,0	12,2	11,6	10,5	13,4	16,1	17,1	20,3	22,6
Mercedes	18,0	25,3	23,1	21,9	19,7	12,6	10,9	11,0	12,5	15,4	17,5	21,5	24,8
Paso de los Toros	19,0	24,9	23,4	22,2	19,9	13,3	...	11,4	13,0	15,8	18,2	21,8	24,7
Paysandú	18,7	25,3	23,5	22,0	20,3	13,8	11,5	12,2	13,8	16,0	18,7	22,3	25,5
Prado	17,7	23,5	22,5	21,7	19,9	14,1	12,2	12,0	12,2	15,1	17,3	19,8	22,4
Punta del Este	17,2	21,9	22,0	21,5	20,3	15,3	12,8	11,8	11,8	14,2	15,5	18,5	20,7
Rivera	18,6	24,4	22,9	22,1	19,9	14,0	12,4	12,8	14,1	16,2	18,5	21,4	24,0
Rocha	16,8	22,4	21,8	20,7	18,8	13,4	11,6	11,1	12,2	14,8	15,7	18,4	20,2
Salto	18,8	24,5	23,3	22,6	20,1	13,8	11,6	11,7	14,1	17,1	18,6	22,2	25,6
San José	17,1	24,0	22,6	21,3	18,6	12,4	10,4	10,4	11,4	14,7	17,0	19,8	22,8
Tacuarembó	17,6	23,9	22,2	21,1	18,6	12,2	11,6	11,3	13,1	15,8	17,3	20,2	23,3
Treinta y Tres	17,6	23,6	22,5	21,3	19,1	12,9	11,7	11,1	13,3	16,1	16,9	19,9	22,2
Trinidad
Young	17,6	...	23,0	21,8	...	13,5	13,5	15,8	17,8
2022													
Artigas	19,3	28,5	26,3	21,5	18,7	14,1	11,1	15,6	13,9	15,1	18,2	22,1	26,0
Carrasco	16,5	24,1	22,0	19,7	17,3	13,2	9,7	11,4	11,4	13,1	15,3	19,7	21,5
Colonia	17,1	24,7	22,0	19,4	17,1	13,2	9,5	11,8	12,2	14,0	16,3	21,5	23,1
Durazno	16,8	25,3	22,4	19,3	16,6	12,2	8,8	12,4	11,1	13,3	16,2	20,8	23,4
Florida	16,2	25,4	21,8	18,7	16,0	11,7	8,1	10,9	10,7	12,8	15,4	20,6	22,6
Laguna del Sauce	16,8	24,3	22,4	20,0	17,5	13,1	9,9	11,5	12,2	13,1	15,4	20,3	21,5
Melilla	16,6	24,7	21,5	19,2	16,9	12,7	8,9	11,2	11,6	13,2	15,6	21,0	22,4
Melo	17,1	25,7	22,9	20,1	16,7	12,4	9,6	12,8	11,9	13,6	16,4	20,4	23,1
Mercedes	17,2	26,0	22,5	19,1	16,6	12,0	8,7	12,4	11,4	13,7	17,0	22,5	24,6
Paso de los Toros	17,7	26,2	23,6	20,0	17,8	12,7	9,3	13,0	12,1	14,1	...	21,7	24,6
Paysandú	18,1	26,6	23,9	20,0	17,7	13,2	9,6	13,9	12,3	14,5	17,3	22,8	25,0
Prado	17,1	24,8	22,2	19,9	17,6	13,6	9,9	11,7	12,6	13,9	16,0	20,9	22,5
Punta del Este	16,6	23,1	22,2	20,2	17,9	14,4	10,7	11,4	11,8	13,4	15,0	18,7	20,5
Rivera	18,4	27,5	24,9	21,0	18,2	13,0	10,5	14,3	12,9	14,3	17,6	21,8	24,9
Rocha	16,2	23,8	21,7	19,3	16,8	12,6	10,1	11,7	11,3	12,7	14,9	18,7	20,8
Salto	18,3	27,1	24,5	20,2	18,0	13,3	10,0	14,4	12,7	14,7	17,6	21,9	25,4
San José	16,5	24,8	21,4	18,7	16,7	12,0	8,8	10,9	11,1	13,0	16,0	21,4	23,4
Tacuarembó	17,2	26,3	23,1	19,3	16,6	11,8	9,5	13,7	11,9	13,3	16,6	20,6	23,8
Treinta y Tres	16,9	25,3	22,7	19,3	16,9	12,4	9,4	12,3	11,7	13,5	16,2	20,1	22,5

Trinidad
Young	18,0	26,1	23,0	19,7	...	13,2	12,3	14,2	17,2

Fuente: Instituto Uruguayo de Meteorología (INUMET).

1.2.3 - Total de precipitaciones, por mes, según año y estación meteorológica (l/m2)

1.2.3 - Total de precipitaciones, por mes, según año y estación meteorológica (l/m2)

Año y estación													
meteorológica	Total	Enero	Febrero	Marzo	Abril	Mayo	Junio	Julio	Agosto	Setiembre	Octubre	Noviembre	Diciembre
2021													
Artigas	1.135,0	126,2	145,9	128,9	43,9	131,8	138,6	21,2	57,6	161,8	46,4	113,1	19,6
Carrasco	885,0	66,4	132,3	75,9	107,6	74,0	119,2	56,5	57,6	98,0	34,3	63,1	0,1
Colonia	1.152,8	157,5	157,3	112,7	75,8	114,4	68,0	59,1	50,2	153,6	14,6	133,3	56,3
Durazno	1.098,5	124,0	76,3	59,7	121,3	68,2	151,2	109,0	43,3	126,6	34,1	184,7	0,1
Florida	1.051,2	141,2	54,0	156,6	111,6	65,1	152,2	53,5	48,3	127,4	15,2	125,7	0,4
Laguna del Sauce	1.229,4	68,3	327,4	137,7	61,5	61,1	184,1	68,7	61,5	85,6	47,2	114,1	12,2
Melilla	829,6	81,3	104,5	84,9	73,2	76,6	111,9	45,1	44,2	98,1	23,7	82,9	3,2
Melo	1.265,5	190,4	204,0	99,6	137,2	35,4	112,6	89,8	56,2	253,3	29,6	46,7	10,7
Mercedes	869,3	50,1	62,0	104,2	128,1	75,0	82,7	63,2	23,5	155,8	10,1	78,3	36,3
Paysandú	986,9	132,4	29,7	130,6	201,0	51,2	103,3	70,6	44,5	91,0	36,5	93,4	2,7
Prado	854,8	74,0	107,1	80,2	111,6	60,0	103,0	51,2	48,0	101,4	28,3	89,4	0,6
Punta del Este	1.219,0	58,3	395,6	124,3	59,9	79,6	142,9	72,3	51,9	87,8	59,8	82,8	3,8
Rivera	1.432,5	344,9	185,0	115,9	33,4	117,5	154,4	20,5	87,6	170,1	67,8	73,1	62,3
Rocha	1.215,7	70,4	174,2	126,3	52,5	58,9	161,7	92,2	58,3	102,6	45,8	252,1	20,7
Salto	974,2	112,4	96,0	85,1	117,5	159,4	103,0	57,8	17,7	79,2	72,1	66,7	7,3
San José	1.005,6	89,5	95,2	165,8	96,7	75,0	110,4	40,2	52,4	139,7	17,5	117,0	6,2
Treinta y Tres	1.408,9	198,2	200,3	88,7	186,6	53,3	128,6	115,5	76,4	232,3	46,6	68,4	14,0
Young	1.216,4	171,1	83,2	112,0	219,1	62,5	110,7	117,5	44,6	155,8	51,5	86,1	2,3
2022													
Artigas	1.221,5	62,1	146,1	143,7	309,7	75,7	26,1	116,2	105,2	64,8	67,0	57,7	47,2
Carrasco	967,5	356,2	147,0	46,6	78,0	41,5	1,7	74,8	70,8	7,1	25,0	78,0	40,8
Colonia	724,4	160,9	156,9	77,0	65,1	37,5	1,7	42,4	45,7	19,5	18,0	42,8	56,9
Durazno	931,0	260,9	145,0	111,6	106,3	46,5	18,1	64,7	17,6	28,8	77,9	26,3	27,3
Florida	799,1	259,7	81,4	45,6	66,2	73,8	3,0	92,7	38,0	18,0	47,4	57,9	15,4
Laguna del Sauce	893,1	211,6	115,2	60,5	120,5	39,6	1,3	105,6	59,4	15,1	51,0	76,6	36,7
Melilla	743,2	193,3	114,7	48,5	76,2	38,9	0,3	77,9	65,2	3,2	33,0	52,2	39,8
Melo	1.149,8	128,4	111,9	126,3	106,9	58,6	73,4	255,2	127,4	43,0	78,3	30,3	10,1
Mercedes	945,4	228,2	176,1	150,5	118,5	29,8	5,4	46,0	22,5	23,5	68,1	43,8	33,0
Paysandú	1.178,8	217,3	153,3	219,4	193,3	51,3	12,2	63,7	45,3	53,7	80,7	54,9	33,7
Prado	803,0	247,4	105,4	42,2	69,0	43,1	1,5	58,3	77,8	5,9	34,9	50,8	66,7
Punta del Este	795,9	178,6	97,1	39,9	73,9	58,8	1,9	144,3	48,3	19,2	43,8	56,3	33,8
Rivera	1.288,3	57,2	138,4	96,1	357,6	93,5	66,9	133,7	117,0	59,5	93,2	31,7	43,5
Rocha	1.102,6	294,6	67,0	40,7	141,6	81,0	6,3	166,1	27,9	23,7	160,6	52,1	41,0
Salto	1.199,8	121,3	173,4	225,8	138,9	47,9	31,9	47,0	124,4	81,8	151,4	33,2	22,8
San José	719,6	166,9	155,9	52,0	58,9	36,8	0,2	78,0	48,2	9,8	21,6	72,2	19,1
Treinta y Tres	1.144,0	280,0	89,1	88,9	124,4	70,3	35,8	190,4	39,0	24,9	112,1	72,3	16,8
Trinidad	876,6	207,6	163,1	74,2	89,6	41,8	8,7	76,3	28,5	28,1	86,3	35,7	36,7
Young	1.410,8	339,1	204,7	179,9	172,1	68,9	19,0	66,7	37,5	71,2	111,2	100,1	40,4

1.2.4 - Total de días con precipitación, por mes, según año y estación meteorológica

1.2.4 - Total de días con precipitación, por mes, según año y estación meteorológica

Año y estación	Total	Enero	Febrero	Marzo	Abril	Mayo	Junio	Julio	Agosto	Setiembre	Octubre	Noviembre	Diciembre
meteorológica													
2021													
Artigas	89	8	8	7	6	7	5	3	9	15	8	9	4
Carrasco	125	11	15	10	7	9	14	11	8	16	9	11	4
Colonia	117	10	11	12	8	7	10	9	6	15	9	11	9
Durazno	106	6	6	11	8	8	11	11	8	19	5	10	3
Florida	103	8	9	12	8	8	11	13	5	15	3	9	2
Laguna del Sauce	144	9	17	16	9	10	17	12	8	16	9	14	7
Melilla	126	9	16	13	7	7	12	12	11	16	9	12	2
Melo	121	10	14	14	8	8	15	8	10	15	5	10	4
Mercedes	98	5	9	12	5	6	9	8	4	16	7	11	6
Paysandú	84	7	7	9	5	5	8	7	6	15	5	8	2
Prado	146	11	16	15	8	9	14	13	11	17	9	13	10
Punta de Este	146	8	16	17	10	9	16	13	9	18	10	12	8
Rivera	131	12	12	15	8	10	13	6	13	18	9	8	7
Rocha	158	10	17	21	13	12	16	11	11	20	6	15	6
Salto	98	8	7	9	7	8	9	8	7	15	7	8	5
San José	125	10	11	14	9	10	14	11	6	15	9	13	3
Treinta y Tres	110	11	11	14	7	5	11	7	12	15	6	7	4
Young	98	8	8	12	6	6	7	7	8	18	7	7	4
2022													
Artigas	107	8	9	11	14	9	8	14	13	4	6	5	6
Carrasco	110	14	11	13	10	6	6	14	6	5	11	5	9
Colonia	117	11	11	16	12	4	8	15	6	7	11	6	10
Durazno	120	15	7	12	11	9	5	17	11	8	13	5	7
Florida	102	13	8	12	11	7	5	15	4	6	8	6	7
Laguna del Sauce	127	12	16	15	14	10	7	16	10	4	12	5	6
Melilla	112	11	12	13	12	11	4	15	7	3	11	5	8
Melo	113	10	9	10	6	10	11	18	7	6	14	5	7
Mercedes	107	13	10	14	9	8	5	13	6	6	11	5	7
Paysandú	98	14	9	11	10	6	6	11	8	5	8	5	5
Prado	125	11	12	15	12	11	8	16	8	6	12	6	8
Punta de Este	120	12	13	14	11	10	8	17	9	6	11	4	5
Rivera	129	11	8	10	14	11	14	15	12	9	11	6	8
Rocha	152	13	15	14	11	14	13	19	11	9	15	8	10
Salto	115	12	9	14	13	7	9	17	10	4	8	4	8
San José	106	13	11	12	10	8	5	17	7	3	8	5	7
Treinta y Tres	110	13	7	11	8	8	8	16	9	5	13	5	7
Trinidad	99	13	7	13	8	6	5	13	6	4	11	4	9
Young	113	15	11	14	11	7	6	15	7	6	12	5	4

1.2.5 - Cantidad de días con ocurrencia de granizo con helada meteorológica, según año y estación meteorológica

1.2.5 - Cantidad de días con ocurrencia de granizo con helada meteorológica, según año y estación meteorológica

Año y estación meteorológica	Granizo	Helada meteorológica (1)
2021		
Artigas	-	3
Carrasco	2	-
Colonia	-	-
Durazno	-	13
Florida	-	21
Laguna del Sauce	1	-
Melilla	-	-
Melo	3	15
Mercedes	-	21
Paso de los Toros	-	1
Paysandú	-	2
Prado	-	-
Punta del Este	3	-
Rivera	3	-
Rocha	2	4
Salto	-	8
San José	1	1
Treinta y Tres	1	3
Trinidad	-	-
Young	5	-
2022		
Artigas	-	7
Carrasco	3	1
Colonia	1	-
Durazno	1	19
Florida	1	37
Laguna del Sauce	1	-
Melilla	-	5
Melo	1	13
Mercedes	2	29
Paso de los Toros	-	2
Paysandú	1	4
Prado	2	-
Punta del Este	2	-
Rivera	1	-
Rocha	1	5
Salto	1	6

San José	-	8
Tacuarembó	-	21
Treinta y Tres	-	13
Trinidad	-	-
Young	3	-

Fuente: Instituto Uruguayo de Meteorología (INUMET).

(1): Temperatura igual o menor a 0°C en abrigo meteorológico.

1.2.6 - Promedio anual de temperaturas, según año y estación meteorológica (°C)

1.2.6 - Promedio anual de temperaturas, según año y estación meteorológica (°C)

Año y estación meteorológica	Temperaturas (°C)			
	Promedio	Absolutas		
	Máximo	Mínimo	Máximo	Mínimo
2021				
Artigas	25,7	12,9	38,6	-2,6
Carrasco	21,5	12,6	35,6	0,4
Colonia	22,0	12,8	37,4	0,5
Durazno	24,1	10,6	37,8	-2,7
Florida	23,6	10,4	39,2	-3,4
Laguna del Sauce	22,1	12,5	36,1	0,7
Melilla	22,3	12,0	36,7	0,3
Melo	24,1	11,0	36,6	-2,7
Mercedes	25,1	10,9	39,7	-3,3
Paso de los Toros
Paysandú	25,2	12,2	39,8	-0,8
Prado	22,1	13,3	37,1	2,0
Punta del Este	19,6	14,7	30,3	4,9
Rivera	23,8	13,2	37,7	0,8
Rocha	22,2	11,2	35,4	-1,4
Salto	25,5	12,0	40,2	-1,4
San José	22,7	11,5	37,8	-0,3
Treinta y Tres	23,5	11,7	36,7	-1,4
Trinidad
Young
2022				
Artigas	25,8	12,7	41,4	-2,0
Carrasco	21,1	12,0	41,0	-0,3
Colonia	21,8	12,3	40,1	1,3
Durazno	23,5	10,1	42,4	-2,3
Florida	23,3	9,1	44,0	-4,2
Laguna del Sauce	22,0	11,6	41,1	0,3
Melilla	21,9	11,2	41,8	-0,6
Melo	23,8	10,4	40,8	-2,7
Mercedes	24,4	10,1	42,7	-4,3
Paso de los Toros	23,3	12,2	41,8	-1,3
Paysandú	24,4	11,8	42,5	-2,5
Prado	21,8	12,5	40,5	0,4
Punta del Este	19,2	14,0	35,4	4,5
Rivera	23,8	13,0	40,0	0,8
Rocha	22,0	10,4	40,4	-1,0
Salto	24,9	11,7	41,9	-1,6
San José	22,6	10,5	41,8	-2,2

Tacuarembó	24,1	10,4	40,7	-3,4
Treinta y Tres	23,3	10,4	42,1	-1,5
Trinidad
Young

Fuente: Instituto Uruguayo de Meteorología (INUMET).

1.3 Medio Ambiente

Este subcapítulo contiene la siguiente información:

- 1.3.1 - Residuos sólidos recogidos, por año - Montevideo
- 1.3.2 - Contaminación del aire, por material particulado y gases, según año - Montevideo
- 1.3.3 - Media geométrica de coliformes fecales por 100 ml de agua, por año, según playas - Montevideo

1.3.1 - Residuos sólidos recogidos, por año - Montevideo

1.3.1 - Residuos sólidos recogidos, por año - Montevideo

	2020	2021	2022
Toneladas diarias	1.738	1.694	1.529
Toneladas anuales	634.510	618.338	558.224
Kilogramo/habitantes (1)	481	469	423
Kilogramo/habitantes (2)	459	447	403

Fuente: Intendencia de Montevideo (IM) - División Limpieza Urbana - Departamento de Desarrollo

Ambiental - Servicio Disposición Final de Residuos.

Nota 1: Corresponde a recolección domiciliaria; construcción; orgánico de origen vegetal; orgánico de origen animal; plásticos, cauchos, afines; con químicos; baterías y pilas; barro y lodos; alimentos; medicamentos y cosméticos; inertes; metálicos; productos contaminados no domiciliario fracción húmeda; no domiciliario.

Nota 2: Para el cálculo de toneladas diarias el divisor es 360 menos para los años bisiestos que es 361.

(1): Cálculo realizado por IM utilizando los datos del Censo de población 2011.

(2): Cálculo realizado por el INE utilizando las Estimaciones y proyecciones de población (revisión 2013).

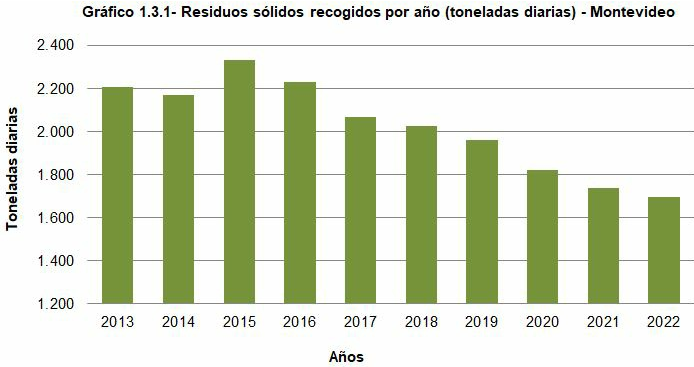

Fuente: Instituto Nacional de Estadística (INE) en base a datos de la Intendencia de Montevideo (IM).

1.3.2 - Contaminación del aire, por material particulado y gases, según año - Montevideo

1.3.2 - Contaminación del aire, por material particulado y gases, según año - Montevideo

Año	Material particulado						Gases	
	Humo negro		Partículas totales en suspensión		Material particulado menor a 10		Dióxido de azufre	
	(HN) (1)		(PTS) (2)		um (PM10) (3)		(SO2) (acidez) (4)	
	Promedio	Número de	Promedio	Número de	Promedio	Número de	Promedio	Número de
	(ug/m3)	muestras	(ug/m3)	muestras	(ug/m3)	muestras	(ug/m3)	muestras (3)
2013	20	208	59	52	34	143	11	207
2014	25	234	52	50	30	164	7	233
2015	24	224	48	57	31	174	5	224
2016	19	219	46	47	31	165	2	219
2017 (5)	15	110	51	30	28	85	5	49
2018	13	112	49	28	24	90	7	33
2019 (6)	14	85	51	31	31	83	6	71
2020 (7)	9	18	69	11	36	30	4	18
2021 (7)	-	-	67	16	25	27	-	-
2022 (8)	9	38	60	23	32	45	-	38

Fuente: Intendencia de Montevideo (IM) - Servicio de Evaluación de la Calidad y Control Ambiental - Departamento de Desarrollo Ambiental.

(1): Partículas emitidas fundamentalmente por el uso de combustible fósil (promedio de estaciones Ciudad Vieja y Portones de Carrasco).

A partir de 2010 se incluyen también las estaciones La Teja y Prado. En 2012 se sustituyen por dos estaciones ubicadas en Tres Cruces y

Curva de Maroñas. Corresponde únicamente a la Red Manual.

(2): Equivale a la fracción de partículas menor a 100 micras (um) 24 horas de exposición. La medición se realiza en las estaciones de

La Teja, Curva de Maroñas y Colón. En 2012 solo se considera Estación Colón.

(3): Equivale al número total de muestreos en el año (son muestreos de 24 horas de exposición promedio estación).

Corresponde a las estaciones Ciudad Vieja, Tres Cruces, Curva de Maroñas. A partir de 2014 corresponden a estaciones Tres Cruces,

Curva de Maroñas y Portones de Carrasco. Corresponde únicamente a la Red Manual.

(4): Muestreos de 24 horas de exposición promedio de estación. En el año 2012 se incorporaron las estaciones Ciudad Vieja, Tres Cruces,

Curva de Maroñas y Portones de Carrasco.

(5): A partir del año 2017 se disminuyó el número de muestreos de la Red de Operación Manual.

(6): En enero 2019 se suspenden medidas de Humo negro y SO2 en Tres Cruces. También se traslada el monitor de PM10 de Tres Cruces a Colón.

(7): Por Emergencia Sanitaria no hay datos de Humo negro y SO2 desde marzo de 2020 y disminuyen los muestreos de PM10 y PTS.

(8): La mayoría de los valores de SO2 se encontraron por debajo del límite de cuantificación del método. Por esta razón no se hace una evaluación numérica.

1.3.3 - Media geométrica de coliformes fecales por 100 ml de agua, por año, según playas - Montevideo

1.3.3 - Media geométrica de coliformes fecales por 100 ml de agua, por año, según playas - Montevideo

Playas	2020	2021	2022
Ramírez	75	47	95
Pocitos	108	57	65
Buceo	95	71	97
Malvín	53	45	81
Brava	31	27	49
Honda	35	20	36
De los Ingleses	51	29	52
Verde	42	27	44
La Mulata	40	37	46
Carrasco	137	139	172
Punta Espinillo	16	20	26
Colorada	16	35	23
Pajas Blancas	25	31	60
Zabala	22	33	37
Santa Catalina	87	100	71
Cerro	261	157	135
Punta Yeguas	38	58	27
Del Nacional	72	46	64

Fuente: Intendencia de Montevideo (IM) - Servicio de Evaluación de la Calidad y Control Ambiental - Departamento de Desarrollo Ambiental.

Nota 1: Corresponde a playas al este del emisario subacuático del mes de enero del año respectivo.

Nota 2: La información publicada para todos los años es la media geométrica de todos los valores desde el 15 de noviembre del año anterior hasta el 31 de marzo del año informado.

Capítulo 2. Población

El capítulo 2, presenta información censal que permiten conocer la estructura de la población del país, estimaciones y proyecciones de población basadas en el último censo 2011 y se exhibe la pirámide de población para el año 2021 según proyecciones , se exponen también indicadores demográficos básicos del país como ser nacimientos, defunciones, matrimonios y asuntos iniciados correspondientes a divorcios para Montevideo, también se presentan datos de cantidad de residencias concedidas, cantidad de tramites consulares realizados y datos de cédulas expedidas y credenciales.

Los organismos que intervinieron fueron: Instituto Nacional de Estadística (INE) – Ministerio de Salud Pública (MSP) en base al certificado de nacido vivo (CNV y en base al certificado de defunción, Caja de Jubilaciones y Pensiones de Profesionales Universitarios (CJPPU) (profesionales en actividad), Dirección General del Registro de Estado Civil (DGREC), Ministerio del Interior (MI) - Dirección Nacional de Migración (DNM), Ministerio de Relaciones Exteriores (MRREE) y Poder Judicial (PJ) - Oficina de Recepción y Distribución de Asuntos (ORDA).

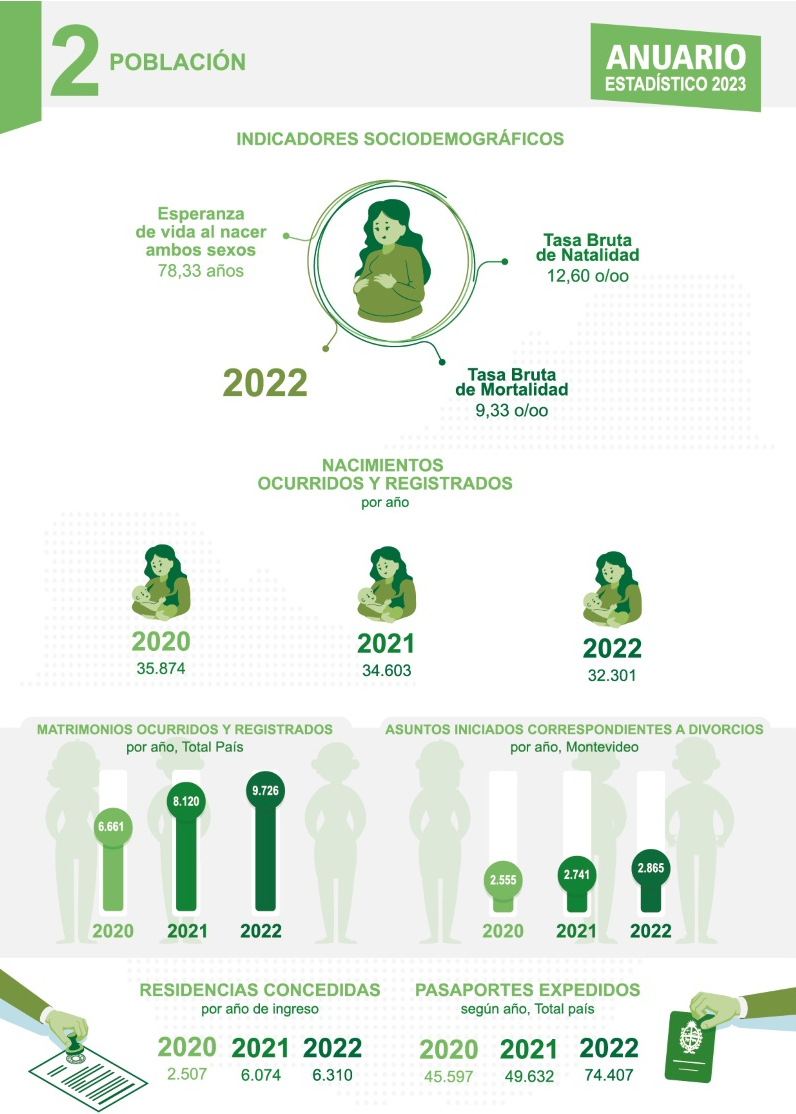

2.1 Información Censal

Este subcapítulo contiene la siguiente información:

2.1.1 - Población en los cuatro últimos censos, por sexo, según departamento

[2.1.2 - Índice de masculinidad en los tres últimos censos, según área](#)

2.1.3 - Población, por área geográfica y sexo, según departamento - 2011

2.1.4 - Cantidad de hogares particulares, población en hogares particulares por sexo y cantidad promedio de personas por hogar, según departamento - 2011

2.1.5 - Cantidad de hogares colectivos, población en hogares colectivos por sexo y tamaño medio del hogar, según departamento - 2011

2.1.6 - Población, por ascendencia étnico racial, según departamento - 2011

2.1.7 - Población, por sexo, según ascendencia étnico racial - 2011

2.1.8 - Población con alguna discapacidad permanente, según departamento - 2011

2.1.1 - Población en los cuatro últimos censos, por sexo, según departamento

2.1.1 - Población en los cuatro últimos censos, por sexo, según departamento

Departamento	1985			1996			2004 - Fase I (1)			2011 (2)			
	Total	Hombres	Mujeres	Total	Hombres	Mujeres	Total	Hombres	Mujeres	Total	Hombres	Mujeres	Ignorado (3)
Total País	2.955.241	1.439.021	1.516.220	3.163.763	1.532.288	1.631.475	3.241.003	1.565.533	1.675.470	3.286.314	1.577.725	1.708.481	108
Montevideo	1.311.976	610.586	701.390	1.344.839	627.640	717.199	1.325.968	618.271	707.697	1.319.108	613.990	705.014	104
Resto País	1.643.265	828.435	814.830	1.818.924	904.648	914.276	1.915.035	947.262	967.773	1.967.206	963.735	1.003.467	4
Artigas	69.145	35.399	33.746	75.059	37.411	37.648	78.019	39.082	38.937	73.378	36.079	37.299	-
Canelones	364.248	181.601	182.647	443.053	219.248	223.805	485.240	237.992	247.248	520.187	253.124	267.063	-
Cerro Largo	78.416	39.364	39.052	82.510	40.970	41.540	86.564	42.675	43.889	84.698	41.050	43.648	-
Colonia	112.717	56.383	56.334	120.241	59.590	60.651	119.266	58.631	60.635	123.203	60.203	63.000	-
Durazno	55.077	28.148	26.929	55.716	27.889	27.827	58.859	29.470	29.389	57.088	28.216	28.872	-
Flores	24.739	12.621	12.118	25.030	12.492	12.538	25.104	12.391	12.713	25.050	12.342	12.708	-
Florida	66.474	34.218	32.256	66.503	33.637	32.866	68.181	34.158	34.023	67.048	32.953	34.095	-
Lavalleja	61.466	31.202	30.264	61.085	30.615	30.470	60.925	30.328	30.597	58.815	28.793	30.022	-
Maldonado	94.314	47.550	46.764	127.502	63.724	63.778	140.192	69.105	71.087	164.300	80.865	83.435	-
Paysandú	103.763	52.383	51.380	111.509	55.706	55.803	113.244	56.278	56.966	113.124	55.361	57.759	4
Río Negro	48.644	25.541	23.103	51.713	26.615	25.098	53.989	27.679	26.310	54.765	27.576	27.189	-
Rivera	89.475	43.907	45.568	98.472	48.083	50.389	104.921	51.491	53.430	103.493	50.397	53.096	-
Rocha	66.601	33.782	32.819	70.292	34.886	35.406	69.937	34.649	35.288	68.088	33.269	34.819	-
Salto	108.487	54.156	54.331	117.597	57.752	59.845	123.120	60.446	62.674	124.878	61.071	63.807	-
San José	89.893	45.800	44.093	96.664	48.516	48.148	103.104	51.543	51.561	108.309	53.998	54.311	-
Soriano	79.439	40.284	39.155	81.557	40.632	40.925	84.563	41.932	42.631	82.595	40.853	41.742	-
Tacuarembó	83.498	42.426	41.072	84.919	42.328	42.591	90.489	45.130	45.359	90.053	44.169	45.884	-
Treinta y Tres	46.869	23.670	23.199	49.502	24.554	24.948	49.318	24.282	25.036	48.134	23.416	24.718	-

Fuente: Instituto Nacional de Estadística (INE).

(1): Corresponde al recuento de Personas, Viviendas y Hogares efectuado durante junio y julio 2004.

(2): Población contabilizada. Incluye las 437 personas en situación de calle y las 34.223 personas estimadas en viviendas con moradores ausentes.

(3): El conteo de población en situación de calle, se realizó mediante avistamiento. La categoría "Ignorado" refiere a las personas contadas en dicho operativo, de las cuales la variable sexo no pudo ser determinada.

2.1.2 - Índice de masculinidad en los tres últimos censos, según área

[2.1.2 - Índice de masculinidad en los tres últimos censos, según área](#)

Área	1996	2004 - Fase I (1)	2011
Total	93,9	93,4	93,4
Urbana	90,7	90,8	90,6
Rural	132,4	129,4	128,5

Fuente: Instituto Nacional de Estadística (INE).

(1): Corresponde al recuento de Personas, Viviendas y Hogares efectuado

durante junio y julio 2004.

2.1.3 - Población, por área geográfica y sexo, según departamento - 2011

2.1.3 - Población, por área geográfica y sexo, según departamento - 2011

Total				Área urbana				Área rural			
Departamento	Total	Hombres	Mujeres	Ignorado (1)	Total	Hombres	Mujeres	Ignorado (1)	Total	Hombres	Mujeres
Total	3.286.314	1.577.725	1.708.481	108	3.110.701	1.478.967	1.631.626	108	175.613	98.758	76.855
Montevideo	1.319.108	613.990	705.014	104	1.305.082	604.965	700.013	104	14.026	9.025	5.001
Resto Pais	1.967.206	963.735	1.003.467	4	1.805.619	874.002	931.613	4	161.587	89.733	71.854
Artigas	73.378	36.079	37.299	-	69.854	34.102	35.752	-	3.524	1.977	1.547
Canelones	520.187	253.124	267.063	-	471.968	227.538	244.430	-	48.219	25.586	22.633
Cerro Largo	84.698	41.050	43.648	-	78.762	37.724	41.038	-	5.936	3.326	2.610
Colonia	123.203	60.203	63.000	-	111.732	53.977	57.755	-	11.471	6.226	5.245
Durazno	57.088	28.216	28.872	-	52.137	25.410	26.727	-	4.951	2.806	2.145
Flores	25.050	12.342	12.708	-	22.982	11.138	11.844	-	2.068	1.204	864
Florida	67.048	32.953	34.095	-	57.947	27.859	30.088	-	9.101	5.094	4.007
Lavalleja	58.815	28.793	30.022	-	52.745	25.306	27.439	-	6.070	3.487	2.583
Maldonado	164.300	80.865	83.435	-	159.141	77.794	81.347	-	5.159	3.071	2.088
Paysandú	113.124	55.361	57.759	4	108.760	52.885	55.871	4	4.364	2.476	1.888
Río Negro	54.765	27.576	27.189	-	49.553	24.596	24.957	-	5.212	2.980	2.232
Rivera	103.493	50.397	53.096	-	95.891	46.032	49.859	-	7.602	4.365	3.237
Rocha	68.088	33.269	34.819	-	63.942	30.866	33.076	-	4.146	2.403	1.743
Salto	124.878	61.071	63.807	-	117.029	56.753	60.276	-	7.849	4.318	3.531
San José	108.309	53.998	54.311	-	91.838	44.417	47.421	-	16.471	9.581	6.890
Soriano	82.595	40.853	41.742	-	75.983	37.142	38.841	-	6.612	3.711	2.901
Tacuarembó	90.053	44.169	45.884	-	80.393	38.880	41.513	-	9.660	5.289	4.371
Treinta y Tres	48.134	23.416	24.718	-	44.962	21.583	23.379	-	3.172	1.833	1.339

Fuente: Instituto Nacional de Estadística (INE) - Censos 2011.

Nota: El cuadro incluye las 437 personas en situación de calle y las 34.223 personas estimadas en viviendas con moradores ausentes.

(1): El conteo de población en situación de calle, se realizó mediante avistamiento. La categoría "Ignorado" refiere a las personas contadas en dicho operativo, de las cuales la variable sexo no pudo ser determinada.

2.1.4 - Cantidad de hogares particulares, población en hogares particulares por sexo.

2.1.4 - Cantidad de hogares particulares, población en hogares particulares por sexo y cantidad promedio de personas por hogar, según departamento - 2011

	Cantidad			Cantidad	
Departamento	de hogares	Población en hogares particulares			promedio de
	particulares	Total	Hombres	Mujeres	personas por hogar
Total	1.163.748	3.247.370	1.555.466	1.691.904	2,8
Montevideo	487.098	1.299.711	603.827	695.884	2,7
Resto País	676.650	1.947.659	951.639	996.020	2,9
Artigas	23.116	72.938	35.787	37.151	3,2
Canelones	178.202	515.785	250.503	265.282	2,9
Cerro Largo	29.590	84.169	40.729	43.440	2,8
Colonia	45.691	121.602	59.544	62.058	2,7
Durazno	19.131	56.676	27.985	28.691	3,0
Flores	8.933	24.679	12.117	12.562	2,8
Florida	23.781	66.307	32.549	33.758	2,8
Lavalleja	21.842	58.190	28.428	29.762	2,7
Maldonado	59.755	163.158	80.127	83.031	2,7
Paysandú	36.524	111.928	54.629	57.299	3,1
Río Negro	17.656	54.304	27.258	27.046	3,1
Rivera	34.310	102.491	49.731	52.760	3,0
Rocha	26.408	67.479	32.925	34.554	2,6
Salto	38.142	123.448	60.154	63.294	3,2
San José	37.377	105.478	51.773	53.705	2,8
Soriano	27.918	81.928	40.476	41.452	2,9
Tacuarembó	30.845	89.421	43.772	45.649	2,9
Treinta y Tres	17.429	47.678	23.152	24.526	2,7

Fuente: Instituto Nacional de Estadística (INE) - Censos 2011.

Nota: El cuadro no incluye la estimación de 34.223 personas que residen en viviendas particulares con moradores ausentes.

2.1.5 - Cantidad de hogares colectivos, población en hogares colectivos por sexo y tamaño medio del hogar por depto.

2.1.5 - Cantidad de hogares colectivos, población en hogares colectivos por sexo y tamaño medio del hogar, según departamento - 2011

Departamento	Cantidad			Tamaño	
	de hogares colectivos	Población en hogares colectivos			medio del hogar
		Total	Hombres	Mujeres	
Total	2.544	38.507	21.950	16.557	15,1
Montevideo	877	19.044	9.929	9.115	21,7
Resto País	1.667	19.463	12.021	7.442	11,7
Artigas	58	439	291	148	7,6
Canelones	224	4.388	2.608	1.780	19,6
Cerro Largo	48	529	321	208	11,0
Colonia	105	1.601	659	942	15,2
Durazno	55	408	227	181	7,4
Flores	53	371	225	146	7,0
Florida	117	740	403	337	6,3
Lavalleja	58	625	365	260	10,8
Maldonado	86	1.140	736	404	13,3
Paysandú	148	1.179	720	459	8,0
Río Negro	82	461	318	143	5,6
Rivera	70	982	648	334	14,0
Rocha	56	609	344	265	10,9
Salto	230	1.413	901	512	6,1
San José	79	2.826	2.220	606	35,8
Soriano	49	666	376	290	13,6
Tacuarembó	108	630	395	235	5,8
Treinta y Tres	41	456	264	192	11,1

Fuente: Instituto Nacional de Estadística (INE) - Censos 2011.

Nota: Hogar colectivo es el conjunto de personas generalmente no ligadas por vínculos de parentesco, que comparten la vivienda por razones de trabajo, atención médica, estudio, militares, religiosas, reclusión, etc.

2.1.6 - Población, por ascendencia étnico racial, según departamento - 2011

2.1.6 - Población, por ascendencia étnico racial, según departamento - 2011

Departamento	Total (1)	No relevado (2)	Ignorado (3)	Afro o negra	Asiática	Blanca	Indígena	Otra
Total	3.251.654	81.574	27.435	255.074	15.412	2.951.192	159.319	6.724
Montevideo	1.292.133	64.037	8.256	109.324	6.811	1.154.359	71.555	2.991
Artigas	73.170	280	124	12.428	543	60.549	3.537	130
Canelones	518.530	4.470	4.099	38.266	2.364	482.745	25.428	974
Cerro Largo	84.486	461	225	9.171	409	76.183	3.511	145
Colonia	122.743	2.112	333	3.575	270	117.548	3.127	160
Durazno	57.061	291	744	3.557	125	52.523	2.094	134
Flores	25.008	283	531	877	90	23.102	894	124
Florida	67.039	415	1.001	3.163	200	63.415	2.028	93
Lavalleja	58.775	463	797	2.518	138	55.683	1.733	92
Maldonado	161.592	846	1.014	8.458	544	151.856	6.271	254
Paysandú	113.039	693	281	4.902	518	107.113	3.567	164
Rio Negro	54.655	337	2.523	3.505	209	49.087	2.192	170
Rivera	103.421	697	10	17.727	771	89.240	5.542	124
Rocha	67.199	1.328	385	4.706	178	61.455	3.124	145
Salto	124.628	735	4.462	11.779	847	106.068	7.652	377
San José	108.089	2.725	492	5.927	401	100.567	3.979	127
Soriano	82.074	615	929	2.633	256	77.259	3.272	198
Tacuarembó	89.923	399	1.199	8.750	527	78.339	7.168	259
Treinta y Tres	48.089	387	30	3.808	211	44.101	2.645	63

Fuente: Instituto Nacional de Estadística (INE) - Censos 2011.

Nota: El cuadro no incluye a las 437 personas en situación de calle ni la estimación de 34.223 personas que residen en viviendas particulares con moradores ausentes.

(1): Cada persona puede indicar más de una ascendencia, por lo que el total no es, necesariamente, la suma de los subtotales.

(2): Refiere a personas residentes en viviendas colectivas relevadas en planillas especiales o personas residentes en viviendas particulares relevadas con planilla especial en la última semana del operativo censal.

(3): El dato es desconocido o no declarado por el informante del Censo.

2.1.7 - Población, por sexo, según ascendencia étnico racial - 2011

[2.1.7 - Población, por sexo, según ascendencia étnico racial - 2011](#)

Ascendencia	Total	Hombres	Mujeres
Total (1)	3.251.654	1.561.056	1.690.598
No Relevado (2)	81.574	42.478	39.096
Ignorado (3)	27.435	13.404	14.031
Afro o negra	255.074	124.642	130.432
Asiática o amarilla	15.412	7.463	7.949
Blanca	2.951.192	1.410.817	1.540.375
Indígena	159.319	72.157	87.162
Otra	6.724	3.308	3.416

Fuente: Instituto Nacional de Estadística (INE) - Censos 2011.

Nota: El cuadro no incluye a las 437 personas en situación de calle ni la estimación de 34.223 personas que residen en viviendas particulares con moradores ausentes.

(1): Cada persona puede indicar más de una ascendencia por lo que el total no es, necesariamente, la suma de los subtotales.

(2): Refiere a personas residentes en viviendas colectivas relevadas en planillas especiales o personas residentes en viviendas particulares relevadas con planilla especial en la última semana del operativo censal.

(3): El dato es desconocido o no declarado por el informante del Censo.

2.1.8 - Población con alguna discapacidad permanente, según departamento - 2011

2.1.8 - Población con alguna discapacidad permanente, según departamento - 2011

Departamento	Total	Discapacidad para ver, oír, caminar o aprender					
		Sin discapacidad	Al menos una	Al menos una	Al menos una	No relevado	Ignorado
			discapacidad	discapacidad	discapacidad	(1)	(2)
			leve	moderada	severa		
Total País	3.251.654	2.652.063	365.462	128.876	23.433	81.574	246
Montevideo	1.292.133	1.042.059	127.475	49.567	8.946	64.037	49
Artigas	73.170	61.064	8.398	2.847	573	280	8
Canelones	518.530	426.838	61.597	21.966	3.607	4.470	52
Cerro Largo	84.486	67.556	11.893	3.810	757	461	9
Colonia	122.743	102.513	13.238	4.138	728	2.112	14
Durazno	57.061	47.052	7.043	2.229	438	291	8
Flores	25.008	20.340	3.148	1.041	195	283	1
Florida	67.039	55.518	7.935	2.594	574	415	3
Lavalleja	58.775	48.111	7.210	2.480	499	463	12
Maldonado	161.592	138.068	16.711	4.931	1.031	846	5
Paysandú	113.039	93.483	13.707	4.293	849	693	14
Río Negro	54.655	44.957	6.954	2.010	395	337	2
Rivera	103.421	83.750	13.340	4.747	879	697	8
Rocha	67.199	52.656	9.397	3.284	531	1.328	3
Salto	124.628	102.585	15.357	5.033	902	735	16
San José	108.089	87.093	12.764	4.782	718	2.725	7
Soriano	82.074	67.095	10.347	3.389	616	615	12
Tacuarembó	89.923	72.376	12.533	3.805	793	399	17
Treinta y Tres	48.089	38.949	6.415	1.930	402	387	6

Fuente: Instituto Nacional de Estadística (INE) - Censos 2011.

Nota: El cuadro no incluye las 437 personas en situación de calle ni la estimación de 34.223 personas que residen en viviendas particulares con moradores ausentes.

(1): Refiere a personas residentes en viviendas colectivas relevadas en planillas especiales o personas residentes en viviendas particulares relevadas con planilla especial en la última semana del operativo censal.

(2): El dato es desconocido o no declarado por el informante del Censo.

2.2 Proyecciones

Este subcapítulo contiene la siguiente información:

- 2.2.1 - Población total estimada y proyectada, por sexo, según año - al 30 de junio de cada año
- 2.2.2 - Población total estimada y proyectada, por sexo, según departamento de residencia habitual - al 30 de junio de 2022
- 2.2.3 - Población total estimada y proyectada, por año, según grupos de edades - al 30 de junio de cada año
- 2.2.4 - Población total estimada y proyectada, por año, según departamento - al 30 de junio de cada año
- 2.2.5 - Población total estimada y proyectada para localidades urbanas de 5.000 o más habitantes, por sexo, según año - al 30 de junio de cada año
- 2.2.6 - Población total estimada y proyectada para localidades urbanas de menos de 5.000 habitantes, por sexo, según año - al 30 de junio de cada año
- 2.2.7 - Población total estimada y proyectada para localidades rurales, por sexo, según año - al 30 de junio de cada año
- 2.2.8 - Población total estimada y proyectada para localidades urbanas de 5.000 o más habitantes, por año, según departamento - al 30 de junio de cada año
- 2.2.9 - Población total estimada y proyectada para localidades urbanas de menos de 5.000 habitantes, por año, según departamento - al 30 junio de cada año
- 2.2.10 - Población total estimada y proyectada para localidades rurales, por año, según departamento - al 30 junio de cada año

2.2.1 - Población total estimada y proyectada, por sexo, según año - al 30 de junio de cada año

2.2.1 - Población total estimada y proyectada, por sexo, según año - al 30 de junio de cada año

Años	Total	Hombres	Mujeres
2013	3.440.157	1.662.884	1.777.273
2014	3.453.691	1.670.026	1.783.665
2015	3.467.054	1.677.118	1.789.936
2016	3.480.222	1.684.140	1.796.082
2017	3.493.205	1.691.102	1.802.103
2018	3.505.985	1.697.985	1.808.000
2019	3.518.552	1.704.782	1.813.771
2020	3.530.912	1.711.491	1.819.421
2021	3.543.026	1.718.089	1.824.936
2022	3.554.915	1.724.585	1.830.330

Fuente: Instituto Nacional de Estadística (INE) – Estimaciones y proyecciones

de población (revisión 2013).

2.2.2 - Población total estimada y proyectada, por sexo, según departamento de residencia habitual

2.2.2 - Población total estimada y proyectada, por sexo, según departamento de residencia habitual - al 30 de junio de 2022

Departamento	Total	Hombres	Mujeres
Total País	3.554.915	1.724.585	1.830.330
Montevideo	1.383.965	653.440	730.524
Resto País	2.170.950	1.071.145	1.099.806
Artigas	73.561	36.401	37.159
Canelones	618.419	303.588	314.831
Cerro Largo	89.654	43.872	45.782
Colonia	132.118	65.141	66.976
Durazno	58.954	29.146	29.808
Flores	26.467	13.175	13.293
Florida	69.325	34.043	35.283
Lavalleja	58.413	28.712	29.700
Maldonado	199.822	99.226	100.596
Paysandú	120.327	59.246	61.081
Río Negro	58.708	29.573	29.135
Rivera	109.460	53.825	55.634
Rocha	74.393	36.981	37.412
Salto	134.537	66.314	68.223
San José	120.050	59.886	60.164
Soriano	83.487	41.468	42.019
Tacuarembó	92.788	45.724	47.064
Treinta y Tres	50.467	24.822	25.646

Fuente: Instituto Nacional de Estadística (INE) – Estimaciones y proyecciones de población (revisión 2013).

Nota: La suma de las cifras presentadas por departamento pueden no coincidir con el total del país debido

a redondeos en las mismas.

2.2.3 - Población total estimada y proyectada, por año, según grupos de edades - al 30 de junio de cada año

2.2.3 - Población total estimada y proyectada, por año, según grupos de edades - al 30 de junio de cada año

Grupos de edades	2013	2014	2015	2016	2017	2018	2019	2020	2021	2022
Total	3.440.157	3.453.691	3.467.054	3.480.222	3.493.205	3.505.985	3.518.552	3.530.912	3.543.026	3.554.915
0-4	233.352	232.139	231.020	229.964	229.199	228.396	227.572	226.725	225.854	224.957
5-9	242.992	239.815	237.408	235.768	234.308	233.033	231.826	230.712	229.663	228.902
10-14	260.465	257.459	254.131	250.353	246.452	242.769	239.597	237.195	235.560	234.105
15-19	272.969	272.540	270.211	266.775	263.151	259.930	256.939	253.625	249.861	245.976
20-24	256.301	258.936	262.502	266.538	270.014	271.801	271.389	269.086	265.682	262.089
25-29	244.354	247.007	249.469	251.451	253.103	254.975	257.617	261.183	265.220	268.699
30-34	239.913	238.405	238.097	238.957	240.722	243.113	245.772	248.240	250.231	251.895
35-39	240.218	243.098	243.933	242.889	240.765	238.542	237.063	236.776	237.652	239.427
40-44	218.409	221.657	225.211	229.412	234.051	238.326	241.209	242.063	241.053	238.973
45-49	205.817	205.304	206.515	209.138	212.448	215.789	219.035	222.587	226.780	231.407
50-54	205.159	206.572	206.808	205.663	203.670	201.938	201.498	202.749	205.384	208.689
55-59	186.588	189.936	192.555	194.820	197.027	199.083	200.537	200.848	199.816	197.963
60-64	157.496	160.747	164.788	169.321	173.860	177.921	181.229	183.851	186.142	188.381
65-69	136.744	138.393	140.004	141.678	143.615	146.069	149.254	153.178	157.560	161.946
70-74	114.624	115.526	116.696	118.122	119.708	121.377	123.034	124.665	126.360	128.296
75-79	93.203	92.892	93.049	93.493	94.131	94.928	95.905	97.120	98.555	100.121
80-84	71.403	71.235	70.697	70.038	69.480	69.163	69.197	69.570	70.149	70.868
85-89	39.919	41.096	42.259	43.304	44.084	44.506	44.594	44.465	44.277	44.161
90 y más	20.230	20.931	21.702	22.538	23.415	24.326	25.287	26.274	27.227	28.061

Fuente: Instituto Nacional de Estadística (INE) – Estimaciones y proyecciones de población (revisión 2013).

Nota: La suma de las cifras presentadas pueden no coincidir con el total del país debido a redondeos en las mismas.

2.2.4 - Población total estimada y proyectada, por año, según departamento - al 30 de junio de cada año

2.2.4 - Población total estimada y proyectada, por año, según departamento - al 30 de junio de cada año

Departamento	2013	2014	2015	2016	2017	2018	2019	2020	2021	2022
Total	3.440.157	3.453.691	3.467.054	3.480.222	3.493.205	3.505.985	3.518.552	3.530.912	3.543.026	3.554.915
Montevideo	1.377.617	1.378.611	1.379.560	1.380.432	1.381.228	1.381.946	1.382.579	1.383.135	1.383.601	1.383.965
Artigas	75.692	75.488	75.271	75.044	74.810	74.570	74.325	74.075	73.819	73.561
Canelones	551.681	559.156	566.626	574.085	581.532	588.959	596.366	603.750	611.100	618.419
Cerro Largo	89.374	89.431	89.480	89.521	89.557	89.587	89.612	89.630	89.643	89.654
Colonia	128.241	128.685	129.127	129.569	130.008	130.444	130.874	131.297	131.711	132.118
Durazno	59.013	59.009	59.005	59.000	58.996	58.990	58.984	58.975	58.964	58.954
Flores	26.513	26.513	26.511	26.508	26.504	26.500	26.493	26.485	26.476	26.467
Florida	69.283	69.290	69.298	69.305	69.312	69.318	69.322	69.324	69.325	69.325
Lavalleja	59.844	59.667	59.494	59.324	59.161	59.002	58.848	58.699	58.553	58.413
Maldonado	177.349	179.936	182.504	185.050	187.576	190.078	192.555	195.005	197.427	199.822
Paysandú	117.794	118.149	118.483	118.797	119.094	119.373	119.636	119.882	120.112	120.327
Rio Negro	56.607	56.884	57.149	57.402	57.644	57.874	58.095	58.308	58.512	58.708
Rivera	107.187	107.493	107.782	108.056	108.319	108.569	108.809	109.039	109.255	109.460
Rocha	73.685	73.764	73.842	73.920	73.999	74.079	74.158	74.238	74.315	74.393
Salto	130.065	130.661	131.231	131.775	132.294	132.788	133.259	133.707	134.133	134.537
San José	112.042	112.919	113.802	114.691	115.584	116.479	117.375	118.270	119.161	120.050
Soriano	84.393	84.311	84.223	84.129	84.032	83.930	83.823	83.714	83.601	83.487
Tacuarembó	93.197	93.163	93.125	93.083	93.039	92.993	92.945	92.894	92.841	92.788
Treinta y Tres	50.578	50.560	50.543	50.528	50.516	50.504	50.495	50.485	50.476	50.467

Fuente: Instituto Nacional de Estadística (INE) – Estimaciones y proyecciones de población (revisión 2013).

Nota: La suma de las cifras presentadas por departamento pueden no coincidir con el total del país debido a redondeos en las mismas.

2.2.5 - Población total estimada y proyectada para localidades urbanas de 5.000 o más habitantes, por sexo, según año

2.2.5 - Población total estimada y proyectada para localidades urbanas de 5.000 o más habitantes, por sexo, según año - al 30 de junio de cada año

Año	Total	Hombres	Mujeres
2013	2.921.262	1.393.858	1.527.405
2014	2.935.380	1.401.519	1.533.861
2015	2.949.420	1.409.169	1.540.251
2016	2.963.301	1.416.758	1.546.544
2017	2.976.991	1.424.274	1.552.718
2018	2.990.452	1.431.689	1.558.762
2019	3.003.671	1.438.996	1.564.676
2020	3.016.653	1.446.190	1.570.463
2021	3.029.358	1.453.248	1.576.110
2022	3.041.794	1.460.172	1.581.622

Fuente: Instituto Nacional de Estadística (INE) - Estimaciones y proyecciones de población (revisión 2013).

Nota: La suma de las cifras presentadas pueden no coincidir con el total debido a redondeos en las mismas.

2.2.6 - Población total estimada y proyectada para localidades urbanas de menos de 5.000 habitantes, por sexo

2.2.6 - Población total estimada y proyectada para localidades urbanas de menos de 5.000 habitantes, por sexo, según año - al 30 de junio de cada año

Año	Total	Hombres	Mujeres
2013	347.019	173.467	173.552
2014	347.797	173.845	173.952
2015	348.527	174.194	174.334
2016	349.221	174.523	174.699
2017	349.895	174.841	175.054
2018	350.551	175.153	175.398
2019	351.196	175.462	175.734
2020	351.829	175.766	176.063
2021	352.450	176.067	176.383
2022	353.070	176.368	176.702

Fuente: Instituto Nacional de Estadística (INE) – Estimaciones y proyecciones de población (revisión 2013).

Nota: La suma de las cifras presentadas pueden no coincidir con el total debido a redondeos en las mismas.

2.2.7 - Población total estimada y proyectada para localidades rurales, por sexo, según año - al 30 de junio de cada año

2.2.7 - Población total estimada y proyectada para localidades rurales, por sexo, según año - al 30 de junio de cada año

Año	Total	Hombres	Mujeres
2013	171.876	95.559	76.317
2014	170.514	94.662	75.852
2015	169.106	93.755	75.351
2016	167.699	92.859	74.840
2017	166.319	91.987	74.332
2018	164.982	91.142	73.840
2019	163.686	90.324	73.361
2020	162.430	89.535	72.896
2021	161.218	88.774	72.443
2022	160.051	88.045	72.006

Fuente: Instituto Nacional de Estadística (INE) – Estimaciones y proyecciones de población (revisión 2013).

Nota: La suma de las cifras presentadas pueden no coincidir con el total debido a redondeos en las mismas.

2.3 Indicadores Demográficos

Este subcapítulo contiene la siguiente información:

- 2.3.1 - Indicadores sociodemográficos, por año
- 2.3.2 - Nacimientos ocurridos y registrados, por año, según lugar de residencia de la madre
- 2.3.3 - Nacimientos, por tipo de parto y año, según tipo establecimiento de ocurrencia
- 2.3.4 - Defunciones de todas las edades, según grandes grupos CIE 10, por sexo - 2021
- 2.3.5 - Defunciones ocurridas y registradas, según año
- 2.3.6 - Nacimientos, por año y sexo del recién nacido, según edad materna
- 2.3.7 - Defunciones de menores de un año ocurridas y registradas, por año, según lugar de residencia de la madre
- 2.3.8 - Matrimonios ocurridos y registrados, por año, según departamento en que se dictó la sentencia
- 2.3.9 - Asuntos iniciados correspondientes a divorcios, por año - Montevideo

2.3.1 - Nacimientos ocurridos y registrados, por año, según lugar de residencia de la madre

[2.3.1 - Nacimientos ocurridos y registrados, por año, según lugar de residencia de la madre](#)

	2020	2021	2022
Total País	35.874	34.603	32.301
Montevideo	14.090	13.721	12.759
Resto País	21.687	20.797	19.463
Artigas	1.025	1.043	925
Canelones	5.138	4.856	4.560
Cerro Largo	1.051	983	933
Colonia	1.232	1.183	1.090
Durazno	605	616	608
Flores	263	221	229
Florida	674	637	585
Lavalleja	507	519	473
Maldonado	1.972	1.816	1.784
Paysandú	1.328	1.386	1.223
Río Negro	623	563	536
Rivera	1.309	1.311	1.282
Rocha	782	754	677
Salto	1.694	1.569	1.508
San José	1.032	949	845
Soriano	844	840	808
Tacuarembó	1.087	1.061	971
Treinta y Tres	521	490	426
En el exterior	82	75	76
No indicado	15	10	3

Fuente: Ministerio de Salud Pública (MSP) en base al certificado de nacido vivo (CNV).

2.3.2 - Nacimientos, por tipo de parto y año, según tipo establecimiento de ocurrencia

2.3.2 - Nacimientos, por tipo de parto y año, según tipo establecimiento de ocurrencia

Tipo de establecimiento		2020				2021				2022			
de ocurrencia	Total	Vaginal	Cesárea	No indicado	Total	Vaginal	Cesárea	No indicado	Total	Vaginal	Cesárea	No indicado	
Total	35.874	19.472	16.402	-	34.603	17.991	16.611	1	32.301	16.430	15.871	-	
Público	14.390	9.270	5.120	-	14.301	8.892	5.409	-	13.166	8.177	4.989	-	
Privado	20.651	9.689	10.962	-	19.471	8.578	10.893	-	18.294	7.787	10.507	-	
Sanidad Policial	268	133	135	-	288	132	156	-	318	118	200	-	
Hospital Militar	401	216	185	-	360	211	149	-	347	172	175	-	
Banco de Previsión Social (BPS)	-	-	-	-	-	-	-	-	-	-	-	-	
Domicilio o vía pública	164	164	-	-	178	178	-	-	176	176	-	-	
No indicado	-	-	-	-	5	-	4	1	-	-	-	-	

Fuente: Ministerio de Salud Pública (MSP).

2.3.3 - Defunciones de todas las edades, según grandes grupos CIE 10, por sexo - 2022

2.3.3 - Defunciones de todas las edades, según grandes grupos CIE 10, por sexo - 2022

Grandes Grupos CIE 10 (1)	Total	Sexo			
		Masculino	Femenino	Indeterminado	No indicado
Total	39.322	19.332	19.990	-	-
Enfermedades Infecciosas & Parasitarias	618	352	266	-	-
Tumores (Neoplasias)	7.993	4.155	3.838	-	-
Enfermedades de la sangre & los Órganos Hematopoyéticos	227	101	126	-	-
Enfermedades endocrinas, nutricionales y metabólicas	1.193	563	630	-	-
Trastornos mentales & del Comportamiento	1.320	481	839	-	-
Enfermedades del Sistema Nervioso	1.149	520	629	-	-
Enfermedades del oído y de la apófisis mastoides	-	-	-	-	-
Enfermedades del Sistema Circulatorio	9.239	4.400	4.839	-	-
Enfermedades del Respiratorio	4.179	2.035	2.144	-	-
Enfermedades del Sistema digestivo	1.371	661	710	-	-
Enfermedades de la piel y del tejido subcutáneo	290	120	170	-	-
Enfermedades del sistema osteomuscular y del tejido conjuntivo	141	37	104	-	-
Enfermedades del sistema genitourinario	1.608	729	879	-	-
Embarazo, parto & puerperio	1	-	1	-	-
Ciertas afecciones originadas en el período perinatal	106	65	41	-	-
Malformaciones congénitas, deform & anomalías cromosómicas	108	53	55	-	-
Síntomas, signos y hallazgos, no clasificados en otra parte	4.894	2.119	2.775	-	-
Causas externas de morbilidad y de mortalidad	2.580	1.795	785	-	-
Enfermedades del ojo y sus anexos	-	-	-	-	-
COVID-19, virus identificado	2.286	1.139	1.147	-	-
COVID-19, virus no identificado, caso probable o caso sospechoso	19	7	12	-	-

Fuente: Ministerio de Salud Pública (MSP).

(1): Clasificación Internacional de Enfermedades décima revisión (CIE 10).

2.3.4 - Defunciones ocurridas y registradas, según año

2.3.4 - Defunciones ocurridas y registradas, según año

Año	Total
2010	33.156
2011	32.807
2012	33.354
2013	32.698
2014	32.122
2015	32.967
2016	34.273
2017	33.173
2018	34.128
2019	34.807
2020	32.638
2021	41.168
2022	39.322

Fuente: Ministerio de Salud Pública (MSP).

2.3.5 - Nacimientos, por año y sexo del recién nacido, según edad materna

2.3.5 - Nacimientos, por año y sexo del recién nacido, según edad materna

Grupo de edad materna	2021					2022				
	Total	Sexo				Total	Sexo			
		Masculino	Femenino	Indeterminado	No indicado		Masculino	Femenino	Indeterminado	No indicado
Total	34.603	17.713	16.890	-	-	32.301	16.641	15.660	-	-
12 o menos	1	1	-	-	-	1	-	1	-	-
13	6	1	5	-	-	5	2	3	-	-
14	42	20	22	-	-	32	25	7	-	-
15	173	96	77	-	-	132	58	74	-	-
16	341	159	182	-	-	312	171	141	-	-
17	548	283	265	-	-	475	252	223	-	-
18	904	476	428	-	-	724	364	360	-	-
19	1.212	607	605	-	-	1.046	561	485	-	-
20	1.356	722	634	-	-	1.236	655	581	-	-
21	1.403	744	659	-	-	1.321	649	672	-	-
22	1.459	752	707	-	-	1.400	725	675	-	-
23	1.540	761	779	-	-	1.354	723	631	-	-
24	1.689	846	843	-	-	1.536	815	721	-	-
25	1.776	933	843	-	-	1.679	880	799	-	-
26	1.761	896	865	-	-	1.721	883	838	-	-
27	1.674	864	810	-	-	1.749	958	791	-	-
28	1.714	880	834	-	-	1.687	850	837	-	-
29	1.718	885	833	-	-	1.560	804	756	-	-
30	1.741	890	851	-	-	1.587	848	739	-	-
31	1.661	864	797	-	-	1.583	787	796	-	-
32	1.718	885	833	-	-	1.595	785	810	-	-
33	1.705	867	838	-	-	1.540	799	741	-	-
34	1.530	752	778	-	-	1.493	751	742	-	-
35	1.410	719	691	-	-	1.349	653	696	-	-
36	1.277	637	640	-	-	1.202	605	597	-	-
37	1.102	549	553	-	-	1.020	536	484	-	-
38	868	440	428	-	-	802	423	379	-	-
39	734	371	363	-	-	687	334	353	-	-
40	537	284	253	-	-	516	273	243	-	-
41	398	220	178	-	-	414	199	215	-	-
42	240	120	120	-	-	233	119	114	-	-
43	189	104	85	-	-	138	71	67	-	-
44	88	50	38	-	-	82	36	46	-	-
45	51	19	32	-	-	38	19	19	-	-
46	17	10	7	-	-	26	16	10	-	-
47	11	5	6	-	-	13	7	6	-	-
48	1	1	-	-	-	5	1	4	-	-
49	3	-	3	-	-	3	3	-	-	-
50 o más	5	-	5	-	-	4	1	3	-	-
No indicado	-	-	-	-	-	1	-	1	-	-

Fuente: Ministerio de Salud Pública (MSP).

Nota: La categoría indeterminado en la variable sexo corresponde a la situación en la que no se puede determinar el sexo. Puede por ejemplo, estar referida a la condición de hermafrodita al nacimiento.

2.3.6 - Defunciones de menores de un año ocurridas y registradas, por año, según lugar de residencia de la madre

2.3.6 - Defunciones de menores de un año ocurridas y registradas, por año, según lugar de residencia de la madre

Lugar de residencia de la madre	2020	2021	2022
Total País	223	217	201
Montevideo	88	77	75
Resto País	134	140	126
Artigas	5	8	3
Canelones	41	31	24
Cerro Largo	2	9	6
Colonia	8	6	14
Durazno	4	2	5
Flores	1	2	-
Florida	2	7	3
Lavalleja	2	7	2
Maldonado	17	5	7
Paysandú	5	12	4
Río Negro	3	1	2
Rivera	7	7	15
Rocha	3	6	7
Salto	5	11	12
San José	12	7	7
Soriano	4	3	6
Tacuarembó	8	11	6
Treinta y Tres	4	5	3
Extranjero	1	-	-
No indicado	-	-	-

Fuente: Ministerio de Salud Pública (MSP).

2.3.7 - Matrimonios ocurridos y registrados, por año, según departamento

2.3.7 - Matrimonios ocurridos y registrados, por año, según departamento

Departamento	2020	2021	2022
Total País	6.661	8.120	9.726
Montevideo	3.177	4.135	4.254
Resto País	3.484	3.985	5.472
Artigas	225	214	196
Canelones	523	594	1494
Cerro Largo	183	226	278
Colonia	208	268	226
Durazno	126	165	146
Flores	39	19	38
Florida	110	140	94
Lavalleja	99	86	122
Maldonado	375	455	634
Paysandú	189	150	287
Río Negro	120	152	155
Rivera	291	289	471
Rocha	153	202	222
Salto	252	330	327
San José	150	176	249
Soriano	167	192	219
Tacuarembó	213	215	212
Treinta y Tres	61	112	102

Fuente: Dirección General del Registro de Estado Civil (DGREC).

2.3.8 - Asuntos iniciados correspondientes a divorcios, por año - Montevideo

2.3.8 - Asuntos iniciados correspondientes a divorcios, por año - Montevideo

Asunto	2020	2021	2022
Total	2.555	2.741	2.865
Divorcio (Art. 148 Num. 7 Código Civil)	12	6	3
Divorcio (Art. 148 Num. 2 Código Civil)	14	2	6
Divorcio por causal	1.611	1.814	1.901
Divorcio por mutuo consentimiento	99	51	45
Divorcio por sola voluntad	818	867	910
Divorcio por conversión de sentencia de separación de cuerpos	1	1	-

Fuente: Poder Judicial (PJ) - Oficina de Recepción y Distribución de Asuntos (ORDA).

2.4 Residencia

Este subcapítulo contiene la siguiente información:

- 2.4.1 - Residencias concedidas, por año de ingreso, según continente de origen
- 2.4.2 - Residencias concedidas, por año de ingreso, según continente y país
- 2.4.3 - Residencias al amparo de la Ley N° 19.254, por año
- 2.4.4 - Trámites consulares, por año

2.4.1 - Residencias concedidas, por año de resolución, según continente de origen

[2.4.1 - Residencias concedidas, por año de resolución, según continente de origen](#)

Continente de origen	2020	2021	2022
Total	2.507	6.074	6.310
América	1.852	4.534	4.592
Europa	319	1.104	1.074
Asia	318	403	597
África	18	28	38
Oceanía	-	5	9

Fuente: Ministerio del Interior (MI) - Dirección Nacional de Migración (DNM).

2.4.2 - Residencias concedidas, por año de resolución, según continente y país

2.4.2 - Residencias concedidas, por año de resolución, según continente y país

Continente y país	2020	2021	2022
Total	2.507	6.074	6.310
América	1.852	4.534	4.592
Argentina	432	1.623	784
Bolivia	12	22	64
Brasil	83	248	287
Chile	39	47	50
Colombia	30	81	159
Cuba	890	1.985	2.304
República Dominicana	125	138	167
Ecuador	7	19	34
Estados Unidos	79	73	353
México	36	61	91
Paraguay	15	40	29
Perú	18	58	70
Venezuela	13	59	85
Otros	73	80	115
Europa	319	1.104	1.074
Alemania	61	85	130
España	64	91	139
Finlandia	40	199	75
Francia	33	41	62
Italia	16	74	45
Polonia	11	49	28
Portugal	3	5	14
Rusia	18	39	105
Otros	73	521	476
Asia	318	403	597
China	9	49	51
Corea	5	7	4
India	272	252	429
Otros	32	95	113
África	18	28	38
Oceanía	-	5	9

Fuente: Elaboración propia en base a información de Ministerio del Interior (MI) - Dirección Nacional de Migración (DNM).

2.4.3 - Residencias al amparo de la Ley N° 19.254, por año

2.4.3 - Residencias al amparo de la Ley N° 19.254, por año

Residencias	2020	2021	2022
Tramitadas	10.325	14.936	13.825
Concedidas y entregadas	7.625	10.240	12.281
Observadas por falta de documentación (1)	2.698	2.901	878
Denegadas	2	-	2

Fuente: Ministerio de Relaciones Exteriores (MRREE) - Dirección General para asuntos Consulares y Vinculación.

Nota 1: Ley N° 19.254 - Tramitación de residencia permanente para nacionales de los Estados Partes y Asociados del MERCOSUR y familiares de uruguayos de origen extranjero.

Nota 2: Cabe señalar que los datos suministrados corresponden únicamente a las categorías detalladas en relación con los trámites iniciados en el año 2022, ya que es la información que permite filtrar el sistema.

(1): En general, no se puede discriminar el motivo.

2.4.4 - Trámites consulares, por año

[2.4.4 - Trámites consulares, por año](#)

Trámites consulares	2020	2021	2022
Cantidad de partidas tramitadas para uruguayos residentes en el exterior	283	995	1.082
Autorización de menor para pasaportes	239	192	258
Para tramitar pasaporte en Uruguay	94	116	168
Para tramitar pasaporte en el exterior	145	76	90
Autorización de menor para Dirección Nacional de Migración	956	711	1.360
Pasaportes de emergencia emitidos en las Oficinas Consulares	266	180	117
Cédulas de identidad tramitadas en Oficinas Consulares de uruguayos residentes en el exterior	2.431	4.641	5.629
Pasaportes comunes tramitados en las Oficinas Consulares uruguayos	12.015	11.582	7.469

Fuente: Ministerio de Relaciones Exteriores (MRREE) - Dirección General para asuntos Consulares y Vinculación.

2.5 Documentos de Identificación Civil

Este subcapítulo contiene la siguiente información:

- 2.5.1 - Cédulas de Identidad expedidas, por tipo y grandes áreas, según año
- 2.5.2 - Pasaportes expedidos, por tipo y grandes áreas, según año
- 2.5.3 - Inscripciones cívicas, por año, según departamento
- 2.5.4 - Traslados departamentales, por año, según departamento
- 2.5.5 - Traslados interdepartamentales, por año, según departamento

2.5.1 - Cédulas de Identidad expedidas, por tipo y grandes áreas, según año

2.5.1 - Cédulas de Identidad expedidas, por tipo y grandes áreas, según año

Año	Total País			Montevideo			Resto País		
	Total	1a vez	Renovaciones	Total	1a vez	Renovaciones	Total	1a vez	Renovaciones
2010	575.627	55.257	520.370	291.372	26.823	264.549	284.255	28.434	255.821
2011	600.808	53.244	547.564	286.307	25.714	260.593	314.501	27.530	286.971
2012	615.575	58.308	557.267	304.459	28.755	275.704	311.116	29.553	281.563
2013	631.574	61.709	569.865	266.482	30.063	236.419	365.092	31.646	333.446
2014	603.135	59.530	543.605	216.464	30.636	185.828	386.671	28.894	357.777
2015	607.052	58.086	548.966	219.656	29.196	190.460	387.396	28.890	358.506
2016	647.225	59.258	587.967	245.009	30.711	214.298	402.216	28.547	373.669
2017	641.572	57.706	583.866	240.306	31.229	209.077	401.266	26.477	374.789
2018	630.042	58.403	571.639	239.885	33.162	206.723	390.157	25.241	364.916
2019	618.174	67.326	550.848	240.939	40.838	200.101	377.235	26.488	350.747
2020	471.135	48.515	422.620	174.365	25.000	149.365	296.770	23.515	273.255
2021	533.035	53.185	479.850	177.797	24.415	153.382	355.238	28.770	326.468
2022	633.889	63.067	570.822	225.570	31.772	193.798	408.319	31.295	377.024

Fuente: Ministerio del Interior (MI) - Dirección Nacional de Identificación Civil (DNIC).

2.5.2 - Pasaportes expedidos, por tipo y grandes áreas, según año

[2.5.2 - Pasaportes expedidos, por tipo y grandes áreas, según año](#)

Año	Total País			Montevideo			Resto País		
	Total	1a vez	Renovaciones	Total	1a vez	Renovaciones	Total	1a vez	Renovaciones
2010	55.330	41.844	13.486	43.264	32.191	11.073	12.066	9.653	2.413
2011	62.593	47.760	14.833	47.861	35.848	12.013	14.732	11.912	2.820
2012	66.916	48.812	18.104	50.950	36.550	14.400	15.966	12.262	3.704
2013	75.365	52.940	22.425	56.394	38.715	17.679	18.971	14.225	4.746
2014	83.925	47.915	36.010	62.182	33.721	28.461	21.743	14.194	7.549
2015	93.990	41.245	52.745	68.800	27.537	41.263	25.190	13.708	11.482
2016	104.036	45.625	58.411	75.592	30.372	45.220	28.444	15.253	13.191
2017	109.775	49.131	60.644	77.711	31.597	46.114	32.064	17.534	14.530
2018	111.465	49.969	61.496	77.267	31.568	45.699	34.198	18.401	15.797
2019	119.834	52.874	66.960	80.468	31.917	48.551	39.366	20.957	18.409
2020	45.597	18.870	26.727	30.509	11.295	19.214	15.088	7.575	7.513
2021	49.632	25.332	24.300	32.568	15.466	17.102	17.064	9.866	7.198
2022	74.407	44.682	29.725	44.645	24.767	19.878	29.762	19.915	9.847

Fuente: Ministerio del Interior (MI) - Dirección Nacional de Identificación Civil (DNIC).

2.5.3 - Inscripciones cívicas, por año, según departamento

2.5.3 - Inscripciones cívicas, por año, según departamento

Departamento	2020 (1)	2021	2022
Total País	19.100	46.533	66.971
Montevideo	3.569	14.204	22.936
Resto País	15.531	32.329	44.035
Artigas	753	1.181	1.858
Canelones	3.535	7.447	11.604
Cerro Largo	814	1.566	1.953
Colonia	761	1.971	2.504
Durazno	607	1.024	1.356
Flores	318	483	534
Florida	552	908	1.390
Lavalleja	441	717	845
Maldonado	1.270	2.720	3.574
Paysandú	721	2.401	2.478
Río Negro	390	1.001	1.322
Rivera	1.064	2.089	2.584
Rocha	488	1.237	2.163
Salto	1.170	2.107	2.610
San José	710	1.559	2.218
Soriano	698	1.451	1.931
Tacuarembó	809	1.623	2.083
Treinta y Tres	430	844	1.028

Fuente: Corte Electoral.

Nota: No incluye renovaciones o traslados.

(1): Período incripcional se inicia el 27/07/2020.

2.5.4 - Traslados departamentales, por año, según departamento

2.5.4 - Traslados departamentales, por año, según departamento

Departamento	2020	2021	2022
Total País	1.076	5.151	15.071
Montevideo	441	2.371	5.849
Resto País	635	2.780	9.222
Artigas	28	86	181
Canelones	197	682	2.594
Cerro Largo	25	162	634
Colonia	26	185	714
Durazno	22	164	408
Flores	2	7	22
Florida	17	43	218
Lavalleja	11	32	52
Maldonado	80	330	1.482
Paysandú	14	175	566
Río Negro	9	30	157
Rivera	48	198	462
Rocha	21	116	447
Salto	66	201	438
San José	32	156	306
Soriano	2	30	136
Tacuarembó	23	120	251
Treinta y Tres	12	63	154

Fuente: Corte Electoral.

Nota: Traslados departamentales, como: el traslado entre las series electorales dentro del Departamento.

2.5.5 - Traslados interdepartamentales, por año, según departamento

2.5.5 - Traslados interdepartamentales, por año, según departamento

Departamento	2020	2021	2022
Total País	2.606	11.190	22.667
Montevideo	342	2.782	5.180
Resto País	2.264	8.408	17.487
Artigas	168	281	479
Canelones	497	2.418	6.591
Cerro Largo	156	404	571
Colonia	93	325	777
Durazno	125	226	430
Flores	38	108	120
Florida	108	202	434
Lavalleja	86	149	241
Maldonado	442	1.586	2.808
Paysandú	35	332	476
Río Negro	25	134	307
Rivera	112	514	676
Rocha	62	444	1.087
Salto	89	291	412
San José	77	288	819
Soriano	38	165	465
Tacuarembó	82	307	483
Treinta y Tres	31	234	311

Fuente: Corte Electoral.

Nota: Traslados interdepartamentales, como: traslado de series electorales entre departamentos.

Capítulo 3. Aspectos Sociales

El capítulo 3 refiere a Aspectos Sociales divididos en varios subcapítulos, en el primer subcapítulo expone datos de Educación e Investigación, Ciencia y Tecnología referente a alumnos y establecimientos de Educación inicial, Educación primaria, Educación media básica, Educación media superior y Educación terciaria.

En el segundo, se presentan estadísticas de salud provenientes de ASSE, IAMC, MSP en base al Registro Único de Cobertura de Asistencia Formal (RUCAF).

El tercero refiere a datos de vivienda y desarrollo urbano, presentando datos de cantidad de construcciones por tipo de obra.

En el cuarto trata de principales indicadores del mercado de trabajo tanto datos de estimaciones y tasas de empleo, actividad y desempleo, medidas descriptivas del ingresos de las personas y los hogares así como el total de funcionarios públicos, también se presentan variaciones del índice medio de salarios, nominal y real, salario mínimo según fecha de vigencia, salarios mínimos para empleados según categoría de ocupación, algunas estadísticas de accidentes de trabajo y enfermedades profesionales.

En el quinto, presenta estadísticas del sistema nacional de seguridad social datos sobre beneficiarios de previsión (jubilados y pensionados) detallados por tipo de beneficio y por las diferentes cajas, también cantidad beneficiarios de asignaciones familiares y beneficiarios del subsidio por desempleo y altas de seguro por desempleo, cantidad de afiliados a las diferentes cajas, cantidad de afiliados al sistema AFAP y cantidad de puestos cotizantes también datos de servicios y beneficiarios de los programas de alimentación.

En el sexto se presentan datos de las principales estadísticas de procesamientos y asuntos iniciados, denuncias de delitos más frecuentes, cantidades de Intervenciones profesionales de bomberos así como las hectáreas afectadas en incendios forestales, cantidad de lesionados y fallecidos, personas desplazadas que abandonan su vivienda por riesgo o afectación asociados a un evento adverso, sobre este tema se presenta mapas departamentales para su mejor comprensión.

El séptimo pone a disposición las principales estadísticas provenientes de la Biblioteca Nacional, títulos ingresados al Depósito Legal, cantidad de usuarios y material consultado, también datos de cantidad de personas que concurren a museos de Montevideo, cantidad de espectadores a cines y teatros y cantidad de entradas vendidas en espectáculos deportivo.

En el octavo presenta los resultados de las últimas elecciones nacionales y departamentales.

El noveno informa datos relevantes acerca de los planes y beneficios otorgados por el MIDES.

En el décimo y ultimo subcapítulo informa acerca de datos relevantes referidos cantidad de lesionados y fallecidos en siniestros de tránsito y espirometrías realizadas en el año.

Los organismos que intervinieron fueron: Ministerio de Educación y Cultura (MEC), Instituto del Niño y Adolescente del Uruguay (INAU) - Sistema de Información para la Infancia (SIPI), Ministerio de Trabajo y Seguridad Social (MTSS), Banco de Previsión Social (BPS), Banco de Seguros del Estado (BSE), Ministerio de Salud Pública (MSP), Ministerio de Trabajo y Seguridad Social (MTSS, Oficina Nacional de Servicio Civil (ONSC), Banco de Seguros del Estado (BSE), Banco de Previsión Social (BPS), Caja de Jubilaciones y Pensiones Bancarias (CJPB), Caja de Jubilaciones y Pensiones de Profesionales Universitarios, Servicio de Retiros y Pensiones Policiales, Servicio de Retiros y Pensiones de las Fuerzas Armadas (FF.AA.), Instituto Nacional de Alimentación (INDA), Dirección Nacional de Bomberos (DNB), Ministerio del Interior (MI), Poder Judicial, Presidencia de la República - Sistema Nacional de Emergencia (SINAE), Biblioteca Nacional, Asociación Uruguaya de Fútbol (AUF) y Federación Uruguaya de Basketball (FUBB), Intendencia de Montevideo (IM) - Unidad de Estadística y Gestión Estratégica.

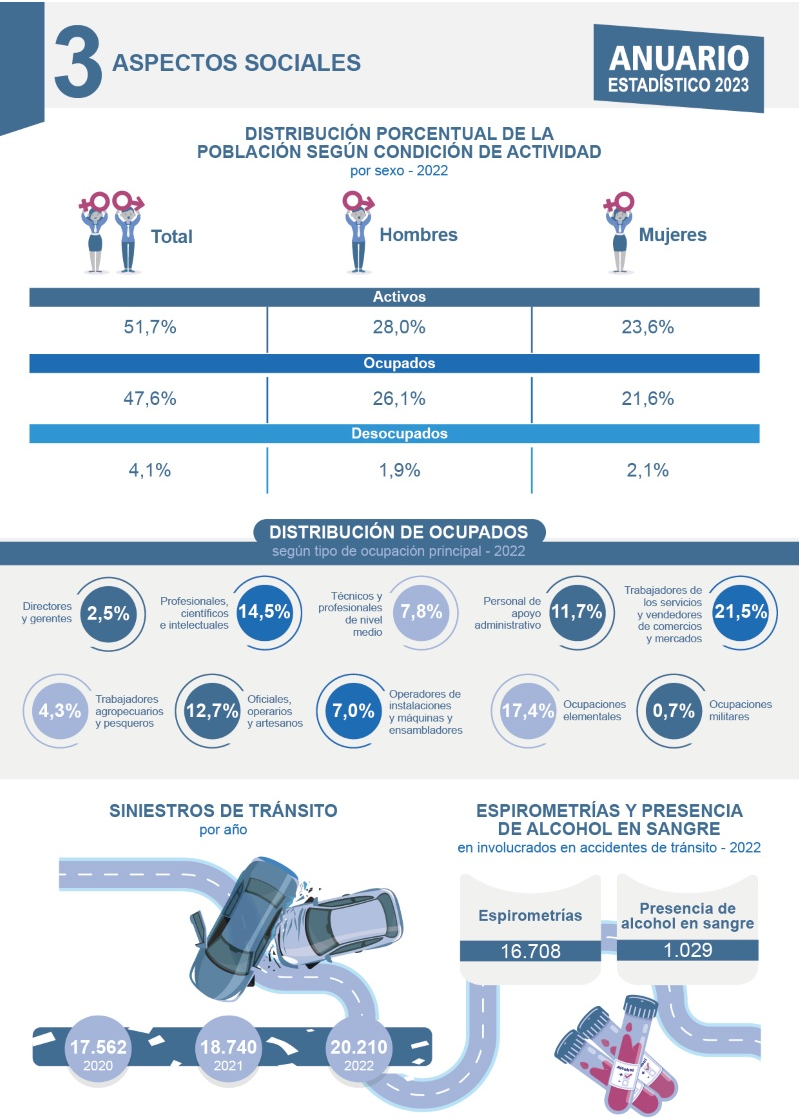

3.1 - Educación e Investigación Científica y Tecnológica

Este subcapítulo contiene la siguiente información:

- 3.1.1 - Cantidad de establecimientos y estudiantes de Educación Inicial, por forma de administración, según año y departamento .
- 3.1.2 - Cantidad de establecimientos, maestros y estudiantes de Educación Primaria Común Pública y Privada, por año, según categoría y forma de administración
- 3.1.3 - Cantidad de establecimientos, maestros y alumnos de Educación Primaria Común Pública y Privada, según año y departamento
- 3.1.4 - Cantidad de establecimientos, maestros y estudiantes de Educación Primaria Especial Pública y Privada, según año y departamento
- 3.1.5 - Cantidad de establecimientos y estudiantes de Educación Media Básica, por modalidad, forma de administración, según año y departamento
- 3.1.6 - Cantidad de estudiantes de Educación Media Básica, por modalidad, forma de administración y sexo, según año y departamento
- 3.1.7 - Cantidad de docentes de Educación Media Básica Pública, por modalidad y titulación, según año
- 3.1.8 - Porcentaje de aprobación de Educación Media Básica Pública, por modalidad, según año y departamento
- 3.1.9 - Cantidad de establecimientos y estudiantes de Educación Media Superior, por modalidad y forma de administración, según año y departamento
- 3.1.10 - Cantidad de estudiantes de Educación Media Superior, por modalidad, forma de administración y sexo, según año y departamento
- 3.1.11 - Cantidad de docentes de Educación Media Superior Pública, por modalidad y titulación, según año
- 3.1.12 - Porcentaje de aprobación de Educación Media Superior Pública, por modalidad, según año y departamento
- 3.1.13 - Ingresados, matriculados y egresados de educación terciaria, según áreas de conocimiento UIS (universitaria y no universitaria, públicos y privados, grado y postgrado, según año
- 3.1.14 - Docentes de educación terciaria universitaria y no universitaria, públicas y privadas, por año, según instituciones
- 3.1.15 - Cobertura del Plan Ceibal, por tipo de beneficiario y cantidad de centros, según año lectivo
- 3.1.16 - Proyectos de atención del Instituto del Niño y Adolescente del Uruguay (INAU), por año, grandes áreas y porcentaje del Total País, según modalidad de atención
- 3.1.17 - Niños, niñas y adolescentes atendidos por el Instituto del Niño y Adolescente del Uruguay (INAU), por año, grandes áreas y porcentaje del Total País, según modalidad de atención
- 3.1.18 - Niños, niñas y adolescentes atendidos por el Instituto del Niño y Adolescente del Uruguay INAU), por modalidad de atención, según departamento - 2021

Definiciones 3.1

Sub Capítulo 3.1

Investigación, Educación Científica y Tecnológica

A continuación presentamos algunas consideraciones a tener en cuenta para comprender mejor los cuadros presentados en este sub-capítulo.

Según el "Panorama de la Educación 2015" del Ministerio de Educación y Cultura (MEC) el sistema educativo uruguayo está organizado en niveles:

- 1. Educación inicial
- 2. Educación primaria
- 3. Educación media básica
- 4. Educación media superior
- 5. Educación terciaria

Educación inicial (Nivel 0): tiene como cometido estimular el desarrollo afectivo, social, motriz e intelectual de los niños y niñas de 3, 4 y 5 años^[1]. Tiene el carácter de obligatoria para los niños de 4 y 5 años de edad.

Educación primaria (Nivel 1): se encuentra organizada en dos modalidades de educación (común y especial; esta segunda está dirigida a niños con discapacidades y se organiza en consideración a la especificidad de su condición) ^[2] y atiende a niños a partir de los 6 años de edad, conformando, para la modalidad común, un ciclo de 6 grados.

Educación media (Niveles 2 y 3): la educación media se organiza en dos niveles.

- **Educación Media Básica (Nivel 2):** este ciclo prioriza el desarrollo de las competencias y los conocimientos adquiridos y promueve el dominio teórico-práctico de disciplinas artísticas, humanísticas, biológicas, científicas y tecnológicas (entre otras). Se imparte tanto a nivel de Enseñanza General (Educación Media Básica General, en el CES) como de Enseñanza Vocacional (Educación Media Básica Tecnológica, en el CETP) y también comprende al programa conocido como Ciclo Básico Rural que contiene 7mo., 8vo. y no. grado (dependiente del CES y que se imparte en establecimientos del interior rural del país del CEIP). Como ciclo se extiende entre el 1ero. y 3er. año de Educación Media y atiende a la población estudiantil egresada de primaria.
- **Educación Media Superior (Nivel 3):** este nivel tiene un mayor grado de orientación o especialización, y se imparte en dos modalidades de enseñanza:
 - **Educación general:** permite la continuidad a la educación terciaria (bachilleratos generales). Como ciclo se extiende entre el 4to y 6to año de Educación Media General, constituye una continuación de la Educación Media Básica.
 - **Educación vocacional:** permite la continuidad a la educación terciaria y la inserción laboral (bachilleratos tecnológicos, educación media profesional, educación media tecnológica y cursos de articulación entre niveles) ^[3]. Como ciclo se extiende entre el 1er y 3er año de Educación Media Superior Tecnológica, para jóvenes de 15 y más años de edad y constituye una continuación de la Educación Media Básica.
- **Educación técnico-profesional orientada a la inserción laboral:** fundamentalmente orientada a la inserción laboral, tiene el propósito de formar técnicos medios y superiores para el desempeño calificado de profesiones. Incluye cursos técnicos básicos y superiores; requiere de por lo menos 15 años de edad y constituye una continuación de la Educación Primaria. Clásicamente estas ofertas no permiten la continuidad educativa, pero se pueden presentar en conjunto con ofertas técnicas con continuidad educativa.

Educación terciaria (Nivel 5-8): en este nivel existe una importante diversidad de ofertas educativas provenientes de diferentes institutos, escuelas y centros, tanto públicos como privados. La Educación Terciaria se organiza en tres niveles diferentes:

- **Educación terciaria no universitaria:** este nivel y modalidad tiene por objeto profundizar y ampliar la formación en alguna rama del conocimiento^[4]. Incluye, en materia de oferta pública, los cursos y carreras terciarias no universitarias del Consejo de Educación Técnico Profesional (CETP) de ANEP, de las Escuelas Militar, Militar de Aeronáutica y Naval (todas dependientes del Ministerio de Defensa), de la Escuela Nacional de Policía (dependiente del Ministerio del Interior) y de la Escuela Municipal de Arte Dramático (dependiente de la Intendencia Municipal de Montevideo). Las instituciones de tipo no universitario en el sector privado son los llamados Institutos de Enseñanza Terciaria no Universitaria, los que solicitan al MEC el reconocimiento del nivel académico adecuado de la enseñanza impartida y de los títulos expedidos por ellos, según pautas de valoración generalmente aceptadas en el ámbito nacional e internacional ^[5].
- **Formación en educación:** este nivel y modalidad tiene por objeto la formación de maestros, maestros técnicos, profesores, profesores de educación física y educadores sociales, así como de otras formaciones que el sistema social requiera, como enseñanza terciaria universitaria ^[6]. Incluye, en materia de oferta pública, los cursos y carreras terciarias de formación en educación (IFD, CERP, IPA, INET e IINN) dependientes del Consejo de Formación en Educación (CFE) de ANEP.
- **Educación terciaria universitaria:** la educación terciaria universitaria se encuentra dirigida a la formación en producción y reproducción de conocimiento en sus niveles superiores, integrando los procesos de enseñanza, investigación y extensión. Conduce a la obtención de títulos de grado (CINE 6) y postgrado (CINE 7 y 8) (especialización, diplomas, maestrías o doctorados). En la órbita pública, las instituciones que ofrecen cursos de nivel terciario universitario son la Universidad de la República (UdelaR) y la Universidad Tecnológica (UTEC).

Según el Sistema de Información para la Infancia (SIPI) del INAU, prestan atención a niños, niñas y adolescentes a través de diversos servicios y modalidades. A continuación se presenta una breve explicación de los mismos:

Modalidad de atención:
1): Atención integral 24 horas:
Son servicios que brindan atención integral las 24 horas del día en el entorno institucional, a niños, niñas y adolescentes cuya problemática individual, familiar y social no hace posible la permanencia en su
Medio natural de convivencia. Se incluyen servicios que atienden adolescentes en conflicto con la ley.
2): Alternativa familiar:
Son servicios que brindan atención integral durante las 24 horas del día, en un entorno familiar a niños, niñas y adolescentes cuya problemática familiar y social no hace posible la permanencia en su núcleo natural de convivencia. Se agrega la categoría convenios a los proyectos con contrato con INAU.
3): Centro de atención integral de tiempo parcial:
Son servicios que brindan cuidados y atención diurna a niños, niñas y adolescentes desde los 3 meses a 18 años.
4): Programa de medidas alternativas a la internación:
Son servicios que brindan una atención alternativa de no internación a adolescentes infractores a la ley penal.
5): Atención a la comunidad:
Son servicios prestados en la propia comunidad (Centro de estudio y derivación, proceso de egreso y habilitaciones laborales, Casamigas, Centros de Protección de Derechos, Regionales).

[1] Artículo 24, Ley General de Educación Nº 18.437. Ministerio de Educación y Cultura, Dirección Nacional de Impresiones y Publicaciones Oficiales, Montevideo, 2009. Página 16.

[2] La Educación Especial se desarrolla mayoritariamente en establecimientos de educación especial y en grupos especiales en establecimientos comunes, atendiendo a la especificidad de la discapacidad de cada niño y a la pertinencia pedagógica de su no integración en grupos comunes Los niños con discapacidades que no suponen un impedimento o complejidad especial, se encuentran indiferenciadamente integrados con los niños que no tienen discapacidades.

[3] La educación técnico-vocacional, en sus ofertas de nivel medio superior del CETP (UTU), cuenta con los siguientes tipos de curso: Bachillerato Figari, Bachillerato Profesional, Educación Media Profesional, EMP Especialización, Educación Media Tecnológica y Curso de Articulación entre Niveles.

[4] Artículo 29, Ley General de Educación Nº 18.437. Ministerio de Educación y Cultura, Dirección Nacional de Impresiones y Publicaciones Oficiales, Montevideo, 2009 Página 16.

[5] La educación terciaria privada se rige por lo establecido en el Decreto-Ley Nº 15.661, de 29 de octubre de 1984, y sus decretos reglamentarios Artículo 82, Ley General de Educación Nº 18.437, Ministerio de Educación y Cultura, Dirección Nacional de Impresiones y Publicaciones Oficiales, Montevideo, 2009. Página 33

[6] Artículo 31, Ley General de Educación Nº 18.437. Ministerio de Educación y Cultura, Dirección Nacional de Impresiones y Publicaciones Oficiales, Montevideo, 2009. Página 17.

3.1.1 - Cantidad de establecimientos y estudiantes de Educación Inicial, por forma de administración.

3.1.1 - Cantidad de establecimientos y estudiantes de Educación Inicial, por forma de administración, según año y departamento								
Año y departamento	DGEIP Públicos		DGEIP Privados		INAU		Centros de Primera Infancia Privados supervisados por INAU	
	Establecimientos	Estudiantes	Establecimientos	Estudiantes	Establecimientos	Estudiantes	Establecimientos	Estudiantes
2021								
Total País	231	88.939	511	60.438	254	11.253
Montevideo	79	26.591	138	16.744	142	6.739
Resto del País	152	62.348	373	43.694	112	4.514
Artigas	5	2.722	21	2.565	3	92
Canelones	43	15.491	73	9.028	44	1.794
Cerro Largo	7	2.877	20	2.974	-	-
Colonia	7	3.848	19	2.144	9	278
Durazno	5	1.857	19	1.794	2	170
Flores	2	744	9	776	1	77
Florida	4	1.887	15	1.397	3	123
Lavalleja	7	1.711	9	991	5	136
Maldonado	9	4.405	15	1.740	13	495
Paysandú	6	3.731	27	3.405	5	235
Río Negro	6	1.796	14	1.461	1	33
Rivera	8	3.585	18	2.798	5	333
Rocha	7	2.257	18	2.103	3	71
Salto	8	4.657	26	3.361	1	63
San José	7	3.793	19	1.937	8	206
Soriano	7	2.590	16	1.550	7	296
Tacuarembó	9	2.918	21	2.230	1	89
Treinta y Tres	5	1.479	14	1.440	1	23
2022								
Total País	231	83.109	344	22.956	527	61.630	271	11.700
Montevideo	79	24.881	165	13.004	146	16.913	153	6.539
Resto del País	152	58.228	179	9.952	381	44.717	118	5.161
Artigas	5	2.569	3	195	21	2.583	2	73
Canelones	43	14.531	62	3.201	76	9.325	51	2.155
Cerro Largo	7	2.678	6	162	21	3.064	7	-
Colonia	7	3.513	9	505	19	2.154	-	386
Durazno	5	1.619	3	132	19	1.857	2	179
Flores	2	647	2	125	9	746	1	76
Florida	4	1.763	5	149	15	1.370	4	233
Lavalleja	7	1.611	5	186	9	963	6	138
Maldonado	9	4.074	29	1.828	15	1.724	14	677

Paysandú	6	3.493	8	550	27	3.338	3	148
Río Negro	6	1.682	6	266	14	1.493	3	65
Rivera	8	3.462	5	291	18	2.873	5	280
Rocha	7	2.118	3	193	18	2.031	2	36
Salto	8	4.358	13	869	27	3.925	1	65
San José	7	3.501	7	500	20	2.064	9	256
Soriano	7	2.512	4	248	18	1.660	7	310
Tacuarembó	9	2.685	8	509	21	2.202	1	84
Treinta y Tres	5	1.412	1	43	14	1.345	-	-

Fuente: Ministerio de Educación y Cultura (MEC) - Dirección Nacional de Educación - División de Investigación y Estadística con información proporcionada por: Departamento de Estadística de la Dirección General de Educación Inicial y Primaria, Registro Nacional de Centros de Educación Infantil Privados del MEC y SIPI del INAU.

Nota: DGEIP Privados incluye Centros educativos de Primera Infancia e Inicial en Establecimientos Privados Habilitados y Supervisados por ANEP.

3.1.2 - Cantidad de establecimientos, maestros y estudiantes de Educación Primaria Común Pública y Privada, por año

3.1.2 - Cantidad de establecimientos, maestros y estudiantes de Educación Primaria Común Pública y Privada, por año, según categoría y forma de administración

Categoría y forma de administración	2021			2022		
	Establecimientos	Maestros	Estudiantes	Establecimientos	Maestros	Estudiantes
Total País	2.305	14.320	294.151	2.322	13.201	291.612
Pública	1.950	11.644	244.820	1.963	10.906	244.937
Privada	355	2.676	49.331	359	2.295	46.675
Urbana	1.285	2.676	281.455	1.287	2.295	279.037
Pública	930	...	232.124	928	...	232.362
Privada	355	2.676	49.331	359	2.295	46.675
Rural	1.020	...	12.696	1.035	...	12.575
Pública	1.020	...	12.696	1.035	...	12.575

Fuente: Ministerio de Educación y Cultura (MEC) - Dirección Nacional de Educación - División de Investigación y Estadística, con información proporcionada por el Departamento de Estadística de la Dirección General de Educación Inicial y Primaria (DGEIP).

Nota: Se incluyen los alumnos de 1° y 2° año de Jardines de Infantes del Ciclo Inicial (JICI).

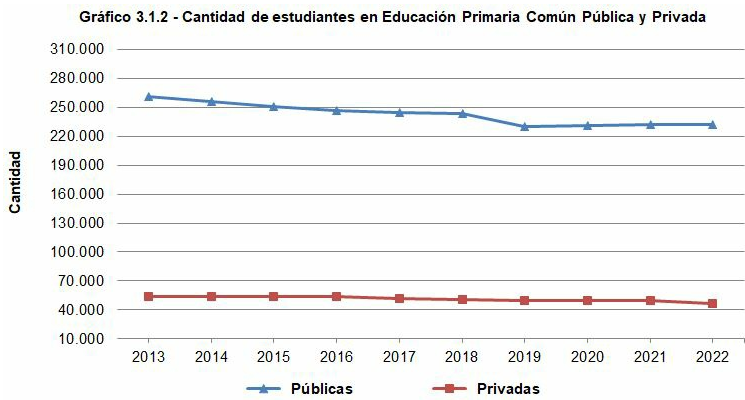

Fuente: Instituto Nacional de Estadística (INE) en base a datos del Ministerio de Educación y Cultura (MEC).

3.1.3 - Cantidad de establecimientos, maestros y alumnos de Educación Primaria Común Pública y Privada

3.1.3 - Cantidad de establecimientos, maestros y alumnos de Educación Primaria Común Pública y Privada, según año y departamento

Año y departamento	Pública			Privada		
	Establecimientos	Maestros	Alumnos	Establecimientos	Maestros	Alumnos
2021						
Total País	1.950	11.644	244.820	...	2.676	...
Montevideo	247	3.402	77.527	...	1.507	...
Resto País	1.703	8.242	167.293	...	1.169	...
Artigas	71	365	7.050	...	11	...
Canelones	233	1.874	42.878	...	422	...
Cerro Largo	99	410	7.591	...	30	...
Colonia	120	473	10.156	...	55	...
Durazno	73	269	4.847	...	21	...
Flores	33	107	1.897	...	16	...
Florida	92	311	5.330	...	22	...
Lavalleja	78	233	3.976	...	36	...
Maldonado	80	564	12.793	...	207	...
Paysandú	101	484	9.445	...	66	...
Rio Negro	56	247	4.981	...	34	...
Rivera	114	520	10.133	...	29	...
Rocha	67	316	6.546	...	21	...
Salto	99	587	12.054	...	60	...
San José	107	459	9.543	...	40	...
Soriano	87	342	6.727	...	29	...
Tacuarembó	128	458	7.405	...	59	...
Treinta y Tres	65	223	3.941	...	11	...
2022						
Total País	1.963	10.906	244.937	359	2.295	46.675
Montevideo	245	3.162	77.167	171	1.316	27.777
Resto País	1.718	7.744	167.770	188	979	18.898
Artigas	71	337	6.989	4	7	199
Canelones	233	1.754	43.064	69	385	6.977
Cerro Largo	101	384	7.673	6	20	492
Colonia	121	468	10.332	10	44	671
Durazno	74	253	4.865	3	21	396
Flores	33	102	1.894	3	12	249
Florida	94	302	5.353	4	10	302
Lavalleja	79	228	3.992	6	32	394
Maldonado	81	532	12.910	28	181	3.827
Paysandú	102	456	9.516	9	52	1.052
Rio Negro	55	236	4.789	7	27	471
Rivera	115	463	10.042	7	27	528

Rocha	67	283	6.517	4	12	185
Salto	100	546	12.233	8	55	1.160
San José	108	440	9.653	7	26	707
Soriano	89	323	6.684	4	23	430
Tacuarembó	129	428	7.455	8	41	701
Treinta y Tres	66	209	3.809	1	4	157

Fuente: Ministerio de Educación y Cultura (MEC) - Dirección Nacional de Educación - División de Investigación y Estadística con información proporcionada por el Departamento de Estadística de la Dirección General de Educación Inicial y Primaria (DGEIP).

Nota: En alumnos matriculados de Educación Primaria Pública, se incluyen los alumnos de 1° y 2° año de Jardines de Infantes de Ciclo Inicial (JICI).

3.1.4 - Cantidad de establecimientos, maestros y estudiantes de Educación Primaria Especial Pública y Privada

3.1.4 - Cantidad de establecimientos, maestros y estudiantes de Educación Primaria Especial Pública y Privada, según año y departamento

Año y departamento	Pública			Privada		
	Establecimientos	Maestros	Estudiantes	Establecimientos	Maestros	Estudiantes
2021						
Total País	81	1.101	5.618
Montevideo	27	407	2.333
Resto País	54	694	3.285
Artigas	2	22	206
Canelones	11	134	647
Cerro Largo	3	49	199
Colonia	4	40	195
Durazno	2	30	97
Flores	1	11	27
Florida	2	34	134
Lavalleja	2	25	129
Maldonado	4	53	302
Paysandú	2	40	160
Río Negro	2	26	111
Rivera	4	18	133
Rocha	3	40	165
Salto	3	39	276
San José	3	33	175
Soriano	3	42	139
Tacuarembó	2	36	151
Treinta y Tres	1	22	39
2022						
Total País	81	1.156	5.902	66	...	3.172
Montevideo	27	435	2.414	34	...	1.938
Resto País	54	721	3.488	32	...	1.234
Artigas	2	26	217	2	...	55
Canelones	11	130	712	6	...	176
Cerro Largo	3	54	215	-	...	-
Colonia	4	35	215	1	...	11
Durazno	2	34	100	-	...	-
Flores	1	15	32	-	...	-
Florida	2	33	134	-	...	-
Lavalleja	2	19	117	1	...	-
Maldonado	4	58	324	4	...	75
Paysandú	2	43	189	5	...	208
Río Negro	2	26	109	1	...	186
Rivera	4	19	172	2	...	140
Rocha	3	40	150	2	...	-
Salto	3	53	272	4	...	237

San José	3	30	159	-	...	-
Soriano	3	40	149	4	...	146
Tacuarembó	2	38	173	-	...	-
Treinta y Tres	1	28	49	-	...	-

Fuente: Ministerio de Educación y Cultura (MEC) - Dirección Nacional de Educación - División de Investigación y Estadística con información proporcionada por el Departamento de Estadística de la Dirección General de Educación Inicial y Primaria (DGEIP).

3.1.5 - Cantidad de establecimientos y estudiantes de Educación Media Básica, por modalidad, forma de administración

3.1.5 - Cantidad de establecimientos y estudiantes de Educación Media Básica, por modalidad, forma de administración, según año y departamento

Año y departamento	General				Vocacional	
	Pública		Privada		Pública	
	Establecimientos	Estudiantes	Establecimientos	Estudiantes	Establecimientos	Estudiantes
2021						
Total País	328	111.046	193	22.134	233	36.214
Montevideo	73	33.899	107	14.233	54	10.256
Resto País	255	77.147	86	7.901	179	25.958
Artigas	11	2.799	1	74	6	1.491
Canelones	61	20.244	26	2.529	43	6.709
Cerro Largo	10	3.359	3	266	9	1.185
Colonia	17	4.380	2	102	13	1.665
Durazno	9	1.921	2	216	8	961
Flores	4	868	2	133	3	224
Florida	12	2.350	2	177	8	640
Lavalleja	9	2.083	3	162	6	619
Maldonado	16	6.620	14	1.528	11	1.976
Paysandú	13	3.841	6	767	11	1.638
Río Negro	9	1.899	3	208	6	899
Rivera	14	5.217	3	160	11	1.274
Rocha	13	3.115	1	23	7	995
Salto	11	5.175	6	672	6	1.252
San José	13	4.436	4	339	7	1.566
Soriano	12	3.307	1	155	7	1.309
Tacuarembó	13	3.658	5	279	11	975
Treinta y Tres	8	1.875	2	111	6	580
2022						
Total País	329	109.295	194	22.904	222	33.210
Montevideo	73	33.751	106	14.747	53	9.413
Resto País	256	75.544	88	8.157	169	23.797
Artigas	11	2.817	1	65	7	1.414
Canelones	61	20.226	28	2.593	43	5.942
Cerro Largo	11	3.209	3	255	8	1.106
Colonia	17	4.376	2	98	11	1.465
Durazno	9	1.914	2	211	7	902
Flores	4	820	2	130	3	180
Florida	12	2.296	2	164	8	623
Lavalleja	9	1.907	3	161	5	579
Maldonado	16	6.309	14	1.683	12	2.068
Paysandú	13	3.785	6	727	8	1.310
Río Negro	9	1.826	3	211	5	874

Rivera	14	5.091	3	179	11	1.257
Rocha	13	3.056	2	89	7	960
Salto	11	5.069	6	689	6	1.128
San José	13	4.420	4	333	7	1.506
Soriano	12	3.014	1	155	8	1.123
Tacuarembó	13	3.586	4	292	8	883
Treinta y Tres	8	1.823	2	122	5	477

Fuente: Ministerio de Educación y Cultura (MEC) - Dirección Nacional de Educación - División de Investigación Estadística con información proporcionada por la Dirección General de Educación Secundaria (CES) y la Dirección General de Educación Técnico Profesional (CETP).

Nota 1: General refiere al DGES y Vocacional al DGETP.

Nota 2: Los establecimientos de la DGETP de 2022 incluyen 72 reparticiones, que consisten en activos físicos que no pertenecen al Ente Autónomo y donde se imparten cursos del DGETP.

Nota 3: Los establecimientos refieren a establecimientos administrativos.

3.1.6 - Cantidad de estudiantes de Educación Media Básica, por modalidad, forma de administración y sexo

3.1.6 - Cantidad de estudiantes de Educación Media Básica, por modalidad, forma de administración y sexo, según año y departamento

Año y departamento	General				Vocacional	
	Pública		Privada		Pública	
	Hombres	Mujeres	Hombres	Mujeres	Hombres	Mujeres
2021						
Total País	52.599	58.447	11.025	11.109	21.272	14.942
Montevideo	16.224	17.675	7.060	7.173	5.851	4.405
Resto País	36.375	40.772	3.965	3.936	15.421	10.537
Artigas	1.389	1.410	45	29	828	663
Canelones	9.581	10.663	1.300	1.229	3.916	2.793
Cerro Largo	1.570	1.789	130	136	709	476
Colonia	2.042	2.338	54	48	992	673
Durazno	854	1.067	110	106	569	392
Flores	394	474	67	66	124	100
Florida	1.138	1.212	99	78	377	263
Lavalleja	966	1.117	75	87	350	269
Maldonado	3.110	3.510	761	767	1.184	792
Paysandú	1.789	2.052	373	394	953	685
Río Negro	878	1.021	103	105	523	376
Rivera	2.469	2.748	73	87	856	418
Rocha	1.448	1.667	11	12	592	403
Salto	2.497	2.678	324	348	785	467
San José	2.075	2.361	163	176	891	675
Soriano	1.555	1.752	90	65	838	471
Tacuarembó	1.719	1.939	132	147	609	366
Treinta y Tres	901	974	55	56	325	255
2022						
Total País	52.026	57.269	11.547	11.357	19.301	13.909
Montevideo	16.290	17.461	7.434	7.313	5.323	4.090
Resto País	35.736	39.808	4.113	4.044	13.978	9.819
Artigas	1.358	1.459	43	22	787	627
Canelones	9.683	10.543	1.347	1.246	3.467	2.475
Cerro Largo	1.509	1.700	140	115	645	461
Colonia	2.009	2.367	51	47	903	562
Durazno	856	1.058	112	99	560	342
Flores	380	440	60	70	91	89
Florida	1.095	1.201	88	76	346	277
Lavalleja	907	1.000	73	88	313	266
Maldonado	2.963	3.346	831	852	1.211	857
Paysandú	1.783	2.002	344	383	762	548
Río Negro	845	981	106	105	504	370

Rivera	2.459	2.632	88	91	804	453
Rocha	1.399	1.657	40	49	570	390
Salto	2.392	2.677	349	340	647	481
San José	2.078	2.342	164	169	838	668
Soriano	1.423	1.591	86	69	713	410
Tacuarembó	1.688	1.898	132	160	539	344
Treinta y Tres	909	914	59	63	278	199

Fuente: Ministerio de Educación y Cultura (MEC) - Dirección Nacional de Educación - División de Investigación Estadística con información proporcionada por la Dirección General de Educación Secundaria (DGES) y la Dirección General de Educación Técnico Profesional (DGETP).

Nota 1: General refiere al DGES y Vocacional al DGETP.

Nota 2: La matrícula pública no incluye matrícula de Ciclo Básico Rural, ni liceos de cuarto turno (nocturnos).

Nota 3: Otras diferencias con los totales de otros cuadros se debe a la ausencia de información sobre el sexo de los estudiantes.

3.1.7 - Cantidad de docentes de Educación Media Básica Pública, por modalidad y titulación, según año

3.1.7 - Cantidad de docentes de Educación Media Básica Pública, por modalidad y titulación, según año

Año	General		Vocacional
	Titulado	No titulado	
2015	9.569	6.889	7.216
2016	9.473	7.249	...
2017	8.104	5.094	7.412
2018	7.838	4.694	7.872
2019	8.082	4.612	8.290
2020	8.200	4.163	8.546
2021	8.489	3.690	8.658
2022	8.755	3.235	6.956

Fuente: Ministerio de Educación y Cultura (MEC) - Dirección Nacional de Educación - División de Investigación y Estadística con información proporcionada por la Dirección General de Educación Secundaria (DGES) y la Dirección General de Educación Técnico Profesional (DGETP).

Nota: Los datos de docentes del CES para 2015 y 2016 fueron corregidos, por lo tanto, pueden diferir de series anteriormente presentadas.

3.1.8 - Porcentaje de aprobación de Educación Media Básica Pública, por modalidad, según año y departamento

3.1.8 - Porcentaje de aprobación de Educación Media Básica Pública, por modalidad, según año y departamento

Año y departamento	General	Vocacional
2021		
Total País	84,3	75,5
Montevideo	79,1	73,5
Resto País	86,5	76,4
Artigas	86,9	76,7
Canelones	87,2	75,1
Cerro Largo	88,1	86,3
Colonia	93,9	77,0
Durazno	82,3	78,3
Flores	91,9	62,2
Florida	88,0	69,9
Lavalleja	80,9	63,4
Maldonado	86,3	77,9
Paysandú	87,5	75,4
Río Negro	91,9	86,0
Rivera	83,5	71,9
Rocha	82,3	78,6
Salto	83,4	75,4
San José	83,2	76,6
Soriano	88,2	75,4
Tacuarembó	87,1	86,3
Treinta y Tres	84,9	68,5
2022		
Total País	87,0	76,3
Montevideo	82,0	73,4
Resto País	89,2	77,4
Artigas	92,1	79,5
Canelones	90,0	77,7
Cerro Largo	91,0	74,7
Colonia	94,3	78,4
Durazno	84,9	78,1
Flores	90,8	73,7
Florida	91,0	70,5
Lavalleja	84,3	70,9
Maldonado	89,6	76,7
Paysandú	87,3	75,1
Río Negro	91,9	84,4
Rivera	87,4	73,1
Rocha	87,3	77,1

Salto	86,5	77,2
San José	86,7	82,8
Soriano	91,5	77,4
Tacuarembó	88,3	77,9
Treinta y Tres	86,9	80,2

Fuente: Ministerio de Educación y Cultura (MEC) - Dirección de Nacional de Educación - División de Investigación y Estadística con información proporcionada por el Monitor de la Dirección General de Educación Secundaria (DGES) y la Dirección General de Educación Técnico Profesional (DGETP).

Nota 1: General refiere al DGES y Vocacional al DGETP.

Nota 2: La DGES solo incluye liceos públicos con el Plan Ref. 2006.

3.1.9 - Cantidad de establecimientos y estudiantes de Educación Media Superior, por modalidad y forma de administración

3.1.9 - Cantidad de establecimientos y estudiantes de Educación Media Superior, por modalidad y forma de administración, según año y departamento

Año y departamento	General				Vocacional	
	Pública		Privada		Pública	
	Establecimientos	Estudiantes	Establecimientos	Estudiantes	Establecimientos	Estudiantes
2021						
Total País	324	111.071	166	15.637	166	50.975
Montevideo	72	35.649	93	11.371	36	18.991
Resto País	252	75.422	73	4.266	130	31.984
Artigas	12	2.790	1	40	6	1.981
Canelones	62	19.305	22	1.256	25	6.960
Cerro Largo	9	3.162	3	204	7	1.316
Colonia	20	4.544	1	35	11	2.071
Durazno	9	2.034	2	36	6	1.087
Flores	4	961	2	61	3	428
Florida	12	2.430	2	94	3	765
Lavalleja	8	2.183	2	18	4	865
Maldonado	15	7.428	14	1.252	9	2.811
Paysandú	13	4.080	4	298	11	2.224
Río Negro	9	2.008	3	86	3	1.091
Rivera	12	4.176	2	99	7	1.299
Rocha	12	3.354	1	2	5	896
Salto	13	4.313	6	366	6	2.454
San José	13	4.354	3	173	7	1.437
Soriano	10	3.022	1	55	6	1.827
Tacuarembó	13	3.486	2	150	6	1.697
Treinta y Tres	6	1.792	2	41	5	775
2022						
Total País	330	114.122	176	16.803	180	49.342
Montevideo	76	38.421	96	12.335	38	18.798
Resto País	254	75.701	80	4.468	142	30.544
Artigas	12	2.627	1	29	5	1.763
Canelones	62	20.080	25	1.302	31	6.752
Cerro Largo	10	3.186	3	181	9	1.262
Colonia	20	4.660	2	62	13	1.945
Durazno	9	2.030	2	66	6	884
Flores	4	964	2	34	3	401
Florida	13	2.333	2	92	3	812
Lavalleja	8	2.154	1	6	6	951
Maldonado	15	7.179	15	1.359	9	2.628
Paysandú	13	3.946	5	301	9	2.042
Río Negro	9	1.977	3	48	3	1.063

Rivera	12	4.316	2	118	7	1.305
Rocha	12	3.314	2	57	6	1.024
Salto	13	4.195	6	397	7	2.422
San José	13	4.560	3	154	9	1.393
Soriano	10	2.995	1	52	6	1.676
Tacuarembó	13	3.452	3	155	5	1.475
Treinta y Tres	6	1.733	2	55	5	746

Fuente: Ministerio de Educación y Cultura (MEC) - Dirección Nacional de Educación - División de Investigación y Estadística con información proporcionada por la Dirección General de Educación Secundaria (DGES) y la Dirección General de Educación Técnico Profesional (DGETP).

Nota 1: General refiere a la DGES y Vocacional a la DGETP.

Nota 2: Incluye la matrícula correspondiente a los liceos de cuarto turno (nocturnos).

Nota 3: Los establecimientos refieren a establecimientos administrativos.

Nota 4: Los establecimientos de la DGETP de 2022 incluyen 36 reparticiones, que consisten en activos físicos que no pertenecen al Ente Autónomo y donde se imparten cursos del DGETP.

3.1.10 - Cantidad de estudiantes de Educación Media Superior, por modalidad, forma de administración y sexo

3.1.10 - Cantidad de estudiantes de Educación Media Superior, por modalidad, forma de administración y sexo, según año y departamento

Año y departamento	General				Vocacional	
	Pública		Privada		Pública	
	Hombres	Mujeres	Hombres	Mujeres	Hombres	Mujeres
2021						
Total País	44.790	66.281	7.586	8.051	29.443	21.532
Montevideo	14.847	20.802	5.480	5.891	11.405	7.586
Resto País	29.943	45.479	2.106	2.160	18.038	13.946
Artigas	1.099	1.691	16	24	990	991
Canelones	7.839	11.466	613	643	3.775	3.185
Cerro Largo	1.290	1.872	89	115	666	650
Colonia	1.745	2.799	22	13	1.240	831
Durazno	741	1.293	17	19	651	436
Flores	378	583	26	35	237	191
Florida	999	1.431	55	39	443	322
Lavalleja	933	1.250	7	11	454	411
Maldonado	2.973	4.455	642	610	1.676	1.135
Paysandú	1.515	2.565	141	157	1.410	814
Río Negro	725	1.283	45	41	701	390
Rivera	1.676	2.500	50	49	741	558
Rocha	1.474	1.880	0	2	456	440
Salto	1.696	2.617	162	204	1.403	1.051
San José	1.622	2.732	82	91	778	659
Soriano	1.116	1.906	34	21	1.036	791
Tacuarembó	1.427	2.059	81	69	954	743
Treinta y Tres	695	1.097	24	17	427	348
2022						
Total País	46.104	68.018	8.321	8.482	28.781	20.561
Montevideo	15.906	22.515	6.085	6.250	11.407	7.391
Resto País	30.198	45.503	2.236	2.232	17.374	13.170
Artigas	1.071	1.556	12	17	908	855
Canelones	8.214	11.866	647	655	3.697	3.055
Cerro Largo	1.264	1.922	76	105	640	622
Colonia	1.813	2.847	36	26	1.153	792
Durazno	726	1.304	31	35	518	366
Flores	373	591	14	20	249	152
Florida	974	1.359	49	43	436	376
Lavalleja	889	1.265	4	2	484	467
Maldonado	2.814	4.365	711	648	1.565	1.063
Paysandú	1.564	2.382	147	154	1.312	730
Río Negro	710	1.267	23	25	642	421
Rivera	1.757	2.559	66	52	786	519

Rocha	1.426	1.888	23	34	508	516
Salto	1.644	2.551	170	227	1.473	949
San José	1.690	2.870	75	79	804	589
Soriano	1.151	1.844	33	19	971	705
Tacuarembó	1.424	2.028	85	70	837	638
Treinta y Tres	694	1.039	34	21	391	355

Fuente: Ministerio de Educación y Cultura (MEC) - Dirección Nacional de Educación - División de Investigación y Estadística con información proporcionada por la Dirección General de Educación Secundaria (DGES) y la Dirección General de Educación Técnico Profesional (DGETP).

Nota: General refiere a la DGES y Vocacional a la DGETP.

3.1.11 - Cantidad de docentes de Educación Media Superior Pública, por modalidad y titulación según año

3.1.11 - Cantidad de docentes de Educación Media Superior Pública, por modalidad y titulación, según año

Año	General		Vocacional
	Titulado	No titulado	
2015	5.580	2.426	14.851
2016	5.706	2.519	...
2017	6.695	3.123	15.085
2018	7.234	2.801	7.664
2019	7.505	2.813	15.538
2020	7.709	2.666	16.184
2021	7.855	2.488	16.760
2022	8.091	2.118	17.503

Fuente: Ministerio de Educación y Cultura (MEC) - Dirección Nacional de Educación - División de Investigación y Estadística con información proporcionada por la Dirección General de Educación Secundaria (DGES) y la Dirección General de Educación Técnico Profesional (DGETP).

Nota: Los datos de docentes del CES para 2015 y 2016 fueron corregidos, por lo tanto, pueden diferir de series anteriormente presentadas.

3.1.12 - Porcentaje de aprobación de Educación Media Superior Pública, por modalidad, según año y departamento

3.1.12 - Porcentaje de aprobación de Educación Media Superior Pública, por modalidad, según año y departamento		
Año y departamento	General	Vocacional
2021		
Total País	76,6	70,4
Montevideo	68,9	70,1
Resto País	80,1	70,6
Artigas	78,9	66,9
Canelones	79,2	72,6
Cerro Largo	85,4	74,4
Colonia	88,9	74,8
Durazno	79,2	69,1
Flores	83,7	82,9
Florida	84,1	72,8
Lavalleja	80,5	64,0
Maldonado	75,9	64,5
Paysandú	79,7	75,8
Río Negro	81,4	63,7
Rivera	80,5	71,8
Rocha	77,9	67,5
Salto	76,5	69,6
San José	79,5	75,3
Soriano	85,4	67,7
Tacuarembó	79,7	69,8
Treinta y Tres	75,8	64,1
2022		
Total País	73,0	69,8
Montevideo	63,6	66,2
Resto País	77,3	71,9
Artigas	79,9	75,9
Canelones	74,5	70,8
Cerro Largo	82,8	70,3
Colonia	86,3	78,7
Durazno	73,9	73,0
Flores	82,3	82,1
Florida	84,1	73,9
Lavalleja	74,7	68,1
Maldonado	76,3	71,5
Paysandú	78,8	72,9
Río Negro	79,7	73,8
Rivera	80,0	65,5
Rocha	76,3	67,2

Salto	75,2	66,8
San José	73,2	77,4
Soriano	78,5	73,4
Tacuarembó	75,5	74,4
Treinta y Tres	76,0	68,2

Fuente: Ministerio de Educación y Cultura (MEC) - Dirección Nacional de Educación - División de Investigación y Estadística con información proporcionada por el Monitor de la Dirección General de Educación Secundaria (DGES) y de la Dirección General de Educación Técnico Profesional (DGETP).

Nota 1: General refiere al DGES y Vocacional al DGETP.

Nota 2: El dato de promovido en General refiere para 1º promovido como fallo final; para 2º hasta tres asignaturas del curso pendientes; para 3º todas las asignaturas del curso aprobadas (pero se desconoce si tiene aprobado por completo 1º y 2º).

Nota 3: El DGES solo incluye solo liceos públicos con el Plan Ref. 2006.

3.1.13 - Ingresados, matriculados y egresados de educación terciaria, según áreas de conocimiento UIS y año

3.1.13 - Ingresados, matriculados y egresados de educación terciaria, según áreas de conocimiento UIS (universitaria y no universitaria, públicos y privados, grado y postgrado) y año

Áreas de conocimientos UIS	Ingresados		Matriculados		Egresados	
	Privados	Públicos	Privados	Públicos	Privados	Públicos
2020 (1) (2)	5.438	44.703	26.391	244.133	2.885	9.800
1-Educación	467	9.570	1.871	34.628	308	2.381
2-Artes y humanidades	389	3.299	2.119	13.582	165	210
3-Ciencias sociales, periodismo e información	770	6.196	3.772	35.879	449	1.049
4-Administración de empresas y derecho	2.011	7.548	9.802	62.832	1.135	2.259
5-Ciencias naturales, matemáticas y estadística	56	1.879	277	10.499	4	273
6-Tecnologías de la información y la comunicación (TIC)	602	1.507	2.940	7.694	158	146
7-Ingeniería, industria y construcción	276	2.595	1.859	20.526	264	662
8-Agricultura, silvicultura, pesca y veterinaria	95	979	389	8.824	75	286
9-Salud y bienestar	667	8.694	2.798	39.180	211	1.703
10-Servicios	105	2.436	564	10.489	116	831
2021	6.224	52.763	26.353	258.179	3.643	10.912
1-Educación	620	9.389	1.793	37.693	493	2.456
2-Artes y humanidades	445	3.907	2.140	15.923	196	243
3-Ciencias sociales, periodismo e información	855	7.251	3.850	34.439	541	1.073
4-Administración de empresas y derecho	2.290	11.265	9.417	67.992	1.417	2.740
5-Ciencias naturales, matemáticas y estadística	62	2.662	305	10.895	17	362
6-Tecnologías de la información y la comunicación (TIC)	667	1.897	3.184	8.106	215	230
7-Ingeniería, industria y construcción	353	2.961	1.791	19.942	147	881
8-Agricultura, silvicultura, pesca y veterinaria	95	1.224	389	8.965	71	365
9-Salud y bienestar	659	9.902	2.856	43.786	484	1.861
10-Servicios	178	2.305	628	10.438	62	701
2022	7.401	46.065	28.753	270.624	3.470	11.139
1-Educación	503	7.147	1.653	36.013	310	2.666
2-Artes y humanidades	505	3.354	2.195	17.154	195	354
3-Ciencias sociales, periodismo e información	996	6.262	3.990	38.629	490	1.051
4-Administración de empresas y derecho	2.339	8.638	9.446	65.278	1.426	2.157
5-Ciencias naturales, matemáticas y estadística	96	2.215	358	11.406	23	334
6-Tecnologías de la información y la comunicación (TIC)	1.405	2.677	5.146	9.507	291	286
7-Ingeniería, industria y construcción	389	2.940	1.841	20.089	167	851
8-Agricultura, silvicultura, pesca y veterinaria	114	1.103	369	10.045	62	439
9-Salud y bienestar	870	9.780	3.096	49.849	481	2.259
10-Servicios	184	1.949	659	12.654	25	742

Fuente: Ministerio de Educación y Cultura (MEC) - Dirección de Educación - Departamento de Estadística.

Nota: Para el año 2015 se realiza el cambio de la clasificación de toda la oferta terciara según la CINE 2011, donde se pasa de 8 a 10 categorías en el campo áreas de conocimiento. No se cuenta con el dato de matrícula de Udelar, por año y Áreas de conocimiento hasta el año 2017.

(1): Para el año 2020, el Instituto Politécnico de Punta del Este no reporta información.

(2): Se corrigieron los datos de instituciones privadas ya que una de ellas envió los datos y posteriormente, debido a un error informático de dicha institución, se hizo la corrección correspondiente.

3.1.14 - Docentes de educación terciaria universitaria y no universitaria, públicas y privadas, por año

3.1.14 - Docentes de educación terciaria universitaria y no universitaria, públicas y privadas, por año, según instituciones

Instituciones	2020	2021	2022
Total Terciaria	24.360	22.611	24.676
Terciaria No Universitaria	4.816	3.771	5.161
Pública	4.744	3.700	5.088
DGETP	1.482	791	1.772
Consejo de Formación en Educación	2.869	2.584	2.888
Escuela Naval	140	110	110
Escuela Nacional de Policía	59	108	65
Escuela Militar	49	56	56
Escuela Militar de Aeronáutica	99	51	102
IMES	2	-	-
EMAD (1)	s/d	s/d	s/d
CENFORES (INAU)	44	s/d	50
SODRE Escuela Nacional de formación Artística	45
Privada	72	71	73
Institución de la Comunidad Sorda del Uruguay	15	16	18
Centro de Navegación	10	10	10
Escuela de Formación Profesional en Comercio Exterior y Aduana	47	45	45
Terciaria Universitaria	19.544	18.840	19.515
Pública	12.654	12.085	12.139
Universidad de la República	12.039	11.625	11.625
Universidad Tecnológica (UTEC)	361	393	431
Centro de Altos Estudios Nacionales (CALEN)	55	34	34
Escuela de Guerra Naval	153	n/c	n/c
Instituto de Perfeccionamiento y Estudios Superiores (IPES)	46	33	49
Privada	6.890	6.755	7.376
Universidad Católica del Uruguay	2.567	1.894	2.165
Universidad ORT Uruguay	1.840	2.001	2.158
Universidad de Montevideo	778	853	948
Universidad de la Empresa	823	903	994
Universidad CLAEH	338	330	330
Instituto Universitario Asociación Cristiana de Jóvenes (1)	s/d	200	247
Instituto Metodista Universitario Crandon	36	45	45
Instituto Universitario Monseñor Mariano Soler	38	38	38
Instituto Universitario de Postgrado en Psicoanálisis (APU)	198	233	220
Instituto Universitario Francisco de Asís	74	74	74
Centro de Docencia, Investigación e Información en Aprendizaje (CEDIIAP)	68	68	68
Fundación Politécnico de Punta del Este (1)	s/d	s/d	s/d
Instituto Universitario Centro de Estudio y Diagnóstico de las Disgnacias del Uruguay (IUCEDDU)	18	12	10
Instituto Universitario Elbio Fernández	31	35	35
AUDEPP	81	69	44

Fuente: Ministerio de Educación y Cultura (MEC) - Dirección de Educación - Departamento de Estadística.

Nota: No se dispone de datos desagregados para los docentes por carrera de grado, posgrado y carreras cortas o tecnicaturas.

Dentro de esta categoría se encuentran el personal docente, personal de investigación y extensión, docente - investigador, personal de gestión universitaria y no desagregadle por función a las tareas docentes.

(1): La EMAD, IUACJ y el Politécnico Punta del Este cuando no reportan datos de docentes se aplica el código s/d "sin dato".

3.1.15 - Cobertura del Plan Ceibal, por tipo de beneficiario y cantidad de centros, según año lectivo

3.1.15 - Cobertura del Plan Ceibal, por tipo de beneficiario y cantidad de centros, según año lectivo

Año lectivo	Tipo de beneficiario			Cantidad de
	Total	Alumnos	Docentes	centros
2009	350.004	327.736	22.268	1.779
2010	417.445	393.521	23.924	1.882
2011	503.609	476.065	27.544	2.127
2012	566.552	527.312	39.240	2.392
2013	607.459	559.836	47.623	2.546
2014	665.145	607.757	57.388	2.805
2015	707.418	656.276	51.142	3.151
2016	718.702	669.498	49.204	4.769
2017	765.701	714.983	50.718	3.351
2018	620.660	572.854	47.806	3.344
2019	508.084	458.970	49.114	3.343
2020	487.296	433.686	53.610	2.578
2021	530.071	475.946	54.125	2.625
2022	575.690	519.093	56.597	2.696

Fuente: Ministerio de Educación y Cultura (MEC) - Plan Ceibal.

3.1.16 - Proyectos de atención del Instituto del Niño y Adolescente del Uruguay (INAU)

3.1.16 - Proyectos de atención del Instituto del Niño y Adolescente del Uruguay (INAU), por año, grandes áreas y porcentaje del Total País, según modalidad de atención

Modalidad de atención	2021				2022			
	Total País	Montevideo	Resto País	% Total País	Total País	Montevideo	Resto País	% Total País
Total de centros	2.531	867	1.664	100,00	2.318	790	1,528	100.00
Oficiales	352	98	254	100,57	294	81	213	12.68
Convenio	2.179	769	1.410	622,57	2,024	709	1,315	87.32
Atención integral de 24 horas	164	78	86	46,86	171	82	89	7.38
Oficiales	86	32	54	24,57	83	31	52	3.58
Convenio	78	46	32	22,29	88	51	37	3.80
Alternativa familiar	1.317	439	878	376,29	1,084	354	730	46.76
Oficiales	71	16	55	20,29	26	2	24	1.12
Convenio	1.246	423	823	356,00	1,058	352	706	45.64
Centro de atención integral de tiempo parcial	902	304	598	257,71	927	312	615	39.99
Oficiales	86	22	64	24,57	84	22	62	3.62
Convenio	816	282	534	233,14	843	290	553	36.37
Programas de medidas alternativas a la internación	17	-	17	4,86	16	-	16	0.69
Oficiales	17	-	17	4,86	16	-	16	0.69
Convenio	-	-	-	-	-	-	-	-
Atención a la comunidad	131	46	85	37,43	120	42	78	5.18
Oficiales	92	28	64	26,29	85	26	59	3.67
Convenio	39	18	21	11,14	35	16	19	1.51

Fuente: Instituto del Niño y Adolescente del Uruguay (INAU) - Sistema de Información para la Infancia (SIPI).

Nota: Oficiales: centros bajo la órbita directa del INAU, Convenios: centros en convenio con la sociedad civil. Los datos que se presentan son el resultado de la aplicación de un proceso computacional, por lo cual las diferencias que pueden encontrarse entre los totales y sus componentes se originan por efecto del mismo.

3.1.17 - Niños, niñas y adolescentes atendidos por el Instituto del Niño y Adolescente del Uruguay (INAU)

3.1.17 - Niños, niñas y adolescentes atendidos por el Instituto del Niño y Adolescente del Uruguay (INAU), por año, grandes áreas y porcentaje del Total País, según modalidad de atención

Modalidad de atención	2021				2022			
	Total País	Montevideo	Resto País	% Total País	Total País	Montevideo	Resto País	% Total País
Total de población	150.524	53.195	97.329	100,00	140.866	47,213	93,653	100,00
Atención integral de 24 horas	7.646	3.930	3.716	5,08	7,209	3,653	3,556	0,05
Oficial	3.879	1.618	2.261	2,58	3,438	1,351	2,087	2,44
Convenio	3.767	2.312	1.455	2,50	3,771	2,302	1,469	2,68
Alternativa familiar	2.887	864	2.023	1,92	2,207	687	1,52	1,57
Oficial	295	54	241	0,20	72	4	68	51,11
Convenio	2.592	810	1.782	1,72	2,135	683	1,452	1,52
Atención integral de tiempo parcial	116.240	37.051	79.189	77,22	115,385	36,224	79,161	81,91
Oficial	5.274	1.519	3.755	3,50	4,384	1,347	3,037	3,11
Convenio	110.966	35.532	75.434	73,72	111,001	34,877	76,124	78,80
Programas de medidas alternativas a la internación	345	-	345	0,23	272	-	272	1,93
Oficial	345	-	345	0,23	272	-	272	1,93
Convenio	-	-	-	-	-	-	-	-
Atención a la comunidad	23.406	11.350	12.056	15,55	15,793	6,649	9,144	0,11
Oficial	20.019	9.747	10.272	13,30	14,04	5,796	8,244	9,97
Convenio	3.387	1.603	1.784	2,25	1,753	853	900	1,24

Fuente: Instituto del Niño y Adolescente del Uruguay (INAU) - Sistema de Información para la Infancia (SIPI).

Nota: Los datos corresponden al total de niños, niñas y adolescentes atendidos en el transcurso del año. Oficial: centros bajo la órbita directa del INAU; Convenio: centros en convenio entre INAU y sociedad civil.

3.1.18 - Niños, niñas y adolescentes atendidos por el Instituto del Niño y Adolescente del Uruguay (INAU)

3.1.18 - Niños, niñas y adolescentes atendidos por el Instituto del Niño y Adolescente del Uruguay (INAU), por modalidad de atención, según departamento - 2022

Departamento	Total	Atención de 24 horas			Alternativa familiar			Atención de tiempo parcial			Medidas alternativas			Atención a la comunidad		
		Total	Oficial	Convenio	Total	Oficial	Convenio	Total	Oficial	Convenio	Total	Oficial	Convenio	Total	Oficial	Convenio
Total País	140,866	7,209	3,438	3,771	2,207	72	2,135	115,385	4,384	111,001	272	272	-	15,793	14,04	1,753
Montevideo	47,213	3,653	1,351	2,302	687	4	683	36,224	1,347	34,877	-	-	-	6,649	5,796	853
Resto País	93,653	3,556	2,087	1,469	1,52	68	1,452	79,161	3,037	76,124	272	272	-	9,144	8,244	900
Artigas	4,684	188	188	-	69	1	68	3,883	69	3,814	7	7	-	537	467	70
Canelones	18,87	320	72	248	211	6	205	17,183	121	17,062	-	-	-	1,156	1,156	-
Cerro Largo	5,949	126	56	70	135	15	120	5,157	70	5,087	10	10	-	521	437	84
Colonia	4,291	201	54	147	61	3	58	3,417	79	3,338	33	33	-	579	524	55
Durazno	4,004	105	47	58	138	14	124	3,466	459	3,007	9	9	-	286	286	-
Flores	1,799	98	98	-	6	-	6	1,628	480	1,148	6	6	-	61	61	-
Florida	3,513	251	39	212	97	3	94	2,926	262	2,664	7	7	-	232	232	-
Lavalleja	2,218	79	79	-	36	2	34	1,943	100	1,843	15	15	-	145	98	47
Maldonado	5,051	244	170	74	197	-	197	3,447	116	3,331	33	33	-	1,13	1,056	74
Paysandú	7,008	365	233	132	14	-	14	5,974	181	5,793	32	32	-	623	530	93
Río Negro	3,177	116	116	-	45	1	44	2,38	194	2,186	5	5	-	631	631	-
Rivera	5,854	184	169	15	11	-	11	5,224	143	5,081	40	40	-	395	348	47
Rocha	4,029	138	93	45	55	-	55	3,213	25	3,188	15	15	-	608	608	-
Salto	6,976	529	178	351	99	14	85	5,934	67	5,867	-	-	-	414	254	160
San José	5,013	207	180	27	104	5	99	4,445	296	4,149	-	-	-	257	257	-
Soriano	4,213	128	70	58	72	1	71	3,133	82	3,051	42	42	-	838	738	100
Tacuarembó	4,414	140	108	32	86	-	86	3,588	156	3,432	13	13	-	587	526	61
Treinta y Tres	2,59	137	137	-	84	3	81	2,22	137	2,083	5	5	-	144	35	109

Fuente: Instituto del Niño y Adolescente del Uruguay (INAU) - Sistema de Información para la Infancia (SIPI).

3.2 Salud

Este subcapítulo contiene la siguiente información:

- 3.2.1 - Profesionales de la salud afiliados a la Caja de Jubilaciones de Profesionales Universitarios, por profesión, según departamento - 2021
- 3.2.2 - Afiliaciones integrales, según tipo de institución y sexo, por tipo de cobertura - 2021
- 3.2.3 - Afiliaciones a prestadores integrales, según área geográfica y grupos de edades - 2021
- 3.2.4 - Afiliaciones a prestadores integrales, según departamento y sexo - 2021
- 3.2.5 - Algunos indicadores de producción asistencial, por tipo de prestador de salud -
- 3.2.6 - Distribución de nuevos diagnósticos de VIH, por año, según departamento
- 3.2.7 - Suicidios, por año, según departamento de residencia del fallecido.
- 3.2.8 - Cuentas de salud, por año, según tipo de gasto y financiamiento.

Definiciones 3.2

Sub Capítulo 3.2

Salud

A continuación presentamos algunas consideraciones a tener en cuenta para comprender mejor los cuadros presentados en este sub-capítulo.

La información ha sido proporcionada por el Ministerio de Salud Pública (MSP).

Glosario de términos

Camas disponibles:

Es el número de camas instaladas en el hospital en condiciones de uso, para la atención de pacientes hospitalizados, independientemente de que estén o no ocupadas. El número de camas disponibles puede variar diariamente debido a:

- que se agregan camas por demanda estacional, emergencia, etc.
- que se retiren camas para reparación, desinfección, pintura del local, clausura temporaria del servicio, etc.

Ingreso:

Es la entrada de una persona al hospital como paciente hospitalizado. Todo ingreso al hospital involucra la ocupación de una cama de hospital.

Egreso:

Es la salida del establecimiento de un paciente hospitalizado. Un egreso implica siempre la conclusión del período de hospitalización y la desocupación de una cama de hospital, ya sea por *alta + o por *defunción +.

Hospitalidad o paciente día:

Es el conjunto de servicios brindados a un paciente hospitalizado en el período comprendido entre las 0 y las 24 horas de un día censal. Es decir que la atención brindada diariamente a cada paciente hospitalizado se computa como un paciente -día (una hospitalidad). El caso de un paciente que ingresa y egresa en el mismo día, se computará como un paciente - día. El total de pacientes - días de un período se obtiene sumando el número diario de pacientes-días de ese período.

Día - cama disponible:

Es el período comprendido entre las 0 y las 24 horas de un día, durante el cual una cama de hospital se mantiene a disposición para el uso de pacientes hospitalizados.

Promedio diario de camas disponibles:

Es el número de camas que en promedio estuvieron disponibles diariamente. Se obtiene dividiendo el total de días-camas disponibles durante un período por el número de días del período. El total de días-camas disponibles del período se obtiene del Censo diario.

Porcentaje de ocupación de camas:

Es el porcentaje de camas que en promedio estuvieron ocupadas diariamente durante el período. Se obtiene dividiendo el total de pacientes día del período por el total de días-camas disponibles del período y multiplicando por 100. Los datos para este porcentaje se obtienen del Censo diario.

Giro de camas:

Es una medida de utilización de camas que indica el número de pacientes egresados por cada cama durante un período. Se obtiene dividiendo el número de egresados por el promedio de camas disponibles durante un período.

Los datos para su cálculo se obtienen del Censo Diario.

Promedio diario de pacientes - día (promedio diario de hospitalidades):

Es el número promedio de pacientes hospitalizados recibiendo atención diaria durante un período. Se obtiene dividiendo el total de pacientes día durante un período por el total de días de dicho período. Los datos para su cálculo se obtienen del Censo Diario.

Promedio de días de estada:

Es el número de días que en promedio cada paciente egresado ha permanecido internado.

Se obtiene dividiendo la suma de días de estada de los pacientes egresados en un período por el número de egresos del período. Los datos para este cálculo se obtienen de la Boleta de Hospitalización.

3.2.1 - Profesionales de la salud afiliados a la Caja de Jubilaciones de Profesionales Universitarios, por profesión

3.2.1 - Profesionales de la salud afiliados a la Caja de Jubilaciones de Profesionales Universitarios, por profesión, según departamento - 2022							
Departamento	Médicos	Odontólogos	Químicos farmacéuticos	Parteras	Enfermeros	Psicólogos	Otros (1)
Total	19.079	4.898	3.241	874	8.063	10.605	8.597
Montevideo	13.226	3.081	2.566	311	4.590	7.101	5.040
Resto País	5.853	1.817	675	563	3.473	3.504	3.557
Artigas	151	59	7	11	160	72	90
Canelones	1.879	525	331	125	1.025	1.394	1.092
Cerro Largo	197	77	10	30	82	77	75
Colonia	368	114	61	26	175	204	262
Durazno	111	52	10	8	62	59	54
Flores	51	24	4	12	27	44	41
Florida	195	67	13	25	111	95	130
Lavalleja	155	50	10	18	68	93	93
Maldonado	709	237	39	41	264	430	342
Paysandú	352	82	39	62	157	148	322
Río Negro	118	33	19	29	66	61	98
Rivera	272	75	12	32	270	76	96
Rocha	190	57	8	28	132	83	83
Salto	380	120	31	27	409	284	248
San José	232	64	36	24	137	161	190
Soriano	196	71	20	27	150	94	191
Tacuarembó	195	75	22	22	130	85	109
Treinta y Tres	102	35	3	16	48	44	41

Fuente: Caja de Jubilaciones y Pensiones de Profesionales Universitarios (CJPPU).

Nota: No incluye afiliados sin información de domicilio. Los datos son de profesionales activos con y sin declaración de ejercicio, sumados.

(1): Incluye las siguientes profesiones: fisioterapia, fonoaudiología, laboratorio clínico, neumocardiología, nutricionista, oftalmología, psicomotricidad, psicopedagogía, radiología y tecnología odontológica.

3.2.2 - Afiliaciones integrales, según tipo de institución y sexo, por tipo de cobertura - 2022

3.2.2 - Afiliaciones integrales, según tipo de institución y sexo, por tipo de cobertura - 2022

Institución y sexo	Total		FONASA		No FONASA	
	Cantidad	Porcentaje	Cantidad	Porcentaje	Cantidad	Porcentaje
IAMC (1)	2.159.842	100%	1.981.128	91,7%	178.714	8,3%
Hombre	1.115.133	51,6%	1.032.228	52%	82.905	46,4%
Mujer	1.044.709	48,4%	948.900	48%	95.809	53,6%
Seguros privados	127.353	100%	83.934	65,9%	43.419	34,1%
Hombre	68.590	53,9%	45.558	54,3%	23.032	53,0%
Mujer	58.763	46,1%	38.376	45,7%	20.387	47,0%
ASSE (2)	1.429.910	100%	539.503	37,7%	890.407	62,3%
Hombre	724.470	50,7%	287.364	53,3%	437.106	49,1%
Mujer	705.440	49,3%	252.139	46,7%	453.301	50,9%
Sanidad Policial	112.745	100%	112.745	100,0%
Hombre	58.406	51,8%	58.406	51,8%
Mujer	54.339	48,2%	54.339	48,2%
Sanidad Militar	129.160	100%	129.160	100,0%
Hombre	60.026	46,5%	60.026	46,5%
Mujer	69.134	53,5%	69.134	53,5%

Fuente: Ministerio de Salud Pública (MSP) - Área Economía de la Salud (AES) en base al Registro Único de Cobertura de Asistencia Formal (RUCAF). Cobertura de Asistencia Formal (RUCAF).

Nota: Afiliaciones integrales (no personas) por lo tanto una persona puede tener asociada más de una cobertura.

(1): Instituciones de Asistencia Médica Colectiva (IAMC).

(2): Administración de los Servicios de Salud del Estado (ASSE).

3.2.3 - Afiliaciones a prestadores integrales, según área geográfica y grupos de edades - 2022

3.2.3 - Afiliaciones a prestadores integrales, según área geográfica y grupos de edades - 2022						
Área geográfica y grupos de edades	Total	IAMC (1)	ASSE (2)	Policial	Militar	Seguro privado
Total País	3.959.010	2.159.842	1.429.910	112.745	129.160	127.353
0 a 4	188.266	96.898	74.491	2.313	5.017	9.547
5 a 9	251.271	138.469	91.759	4.639	6.593	9.811
10 a 14	256.007	144.229	90.715	5.856	7.272	7.935
15 a 19	260.014	124.492	110.596	7.609	10.660	6.657
20 a 24	275.001	115.344	140.574	4.420	8.302	6.361
25 a 29	297.321	143.975	133.378	5.089	6.516	8.363
30 a 34	286.528	155.959	108.033	6.253	5.473	10.810
35 a 39	275.507	157.495	94.813	6.944	5.449	10.806
40 a 44	270.532	156.749	90.222	7.470	6.231	9.860
45 a 49	266.801	154.176	88.191	8.318	7.326	8.790
50 a 54	236.977	135.308	79.019	7.587	7.173	7.890
55 a 59	222.648	126.916	73.054	7.607	7.587	7.484
60 a 64	218.537	124.389	68.992	7.842	10.210	7.104
65 a 69	194.571	110.196	59.404	7.653	11.540	5.778
70 a 74	156.408	90.540	45.933	6.775	9.229	3.931
75 a 79	123.619	74.080	34.132	6.059	6.423	2.925
80 a 84	87.736	54.065	23.563	4.472	3.859	1.777
85 a 89	53.853	34.494	13.225	2.968	2.227	939
90 a 94	27.169	17.049	6.552	1.840	1.303	425
95 a 99	7.814	4.381	2.021	746	538	128
100 +	2.430	638	1.243	285	232	32
Sin dato	-	-	-	-	-	-
Montevideo	1.557.225	939.777	405.309	43.939	67.535	100.665
0 a 4	68.644	37.455	20.216	1.122	2.910	6.941
5 a 9	92.240	54.531	24.510	2.008	4.080	7.111
10 a 14	94.738	56.883	25.192	2.511	4.282	5.870
15 a 19	94.913	51.375	29.068	3.222	6.141	5.107
20 a 24	102.862	54.600	36.474	1.866	4.747	5.175
25 a 29	118.462	68.672	36.681	2.159	3.748	7.202
30 a 34	120.081	72.852	32.632	2.396	3.168	9.033
35 a 39	113.532	70.161	28.917	2.606	3.176	8.672
40 a 44	109.750	68.429	27.218	3.108	3.353	7.642
45 a 49	107.074	66.879	26.387	3.338	3.674	6.796
50 a 54	93.738	58.510	22.820	2.806	3.533	6.069
55 a 59	87.388	55.009	20.350	2.602	3.572	5.855
60 a 64	87.473	54.755	19.735	2.590	4.673	5.720
65 a 69	78.014	47.835	17.536	2.796	5.100	4.747
70 a 74	61.263	37.881	13.367	2.518	4.131	3.366
75 a 79	50.121	31.940	10.298	2.326	3.097	2.460
80 a 84	36.618	24.340	7.052	1.693	1.985	1.548
85 a 89	23.397	16.328	3.966	1.115	1.172	816
90 a 94	12.496	8.729	1.943	736	696	392
95 a 99	3.623	2.299	646	311	254	113

Anuario Estadístico Nacional 2023

100 +	798	314	301	110	43	30
Sin dato	-	-	-	-	-	-
Resto País	2.370.549	1191209	1023126	68.519	61.624	26.071
0 a 4	117.182	57.178	54.169	1.185	2.107	2.543
5 a 9	156.871	81.916	67.188	2.623	2.513	2.631
10 a 14	159.099	85.280	65.456	3.343	2.990	2.030
15 a 19	163.044	71.161	81.468	4.369	4.519	1.527
20 a 24	170.544	59.349	103.969	2.513	3.555	1.158
25 a 29	177.088	73.791	96.544	2.897	2.768	1.088
30 a 34	164.646	81.571	75.248	3.834	2.304	1.689
35 a 39	160.115	85.699	65.754	4.317	2.273	2.072
40 a 44	158.926	86.638	62.891	4.343	2.878	2.176
45 a 49	157.886	85.610	61.692	4.970	3.652	1.962
50 a 54	141.472	75.158	56.103	4.768	3.640	1.803
55 a 59	133.476	70.232	52.612	4.993	4.015	1.624
60 a 64	129.338	68.016	49.184	5.241	5.537	1.360
65 a 69	115.095	60.984	41.816	4.845	6.440	1.010
70 a 74	93.836	51.411	32.529	4.238	5.098	560
75 a 79	72.282	40.961	23.820	3.716	3.326	459
80 a 84	50.097	28.723	16.504	2.772	1.874	224
85 a 89	29.683	17.416	9.255	1.845	1.055	112
90 a 94	14.227	7.884	4.607	1.101	607	28
95 a 99	4.035	1.930	1.375	433	284	13
100 +	1.607	301	942	173	189	2
Sin dato	-	-	-	-	-	-
Sin dato departamento	31.236	28.856	1.475	287	1	617
0 a 4	2.440	2.265	106	6	-	63
5 a 9	2.160	2.022	61	8	-	69
10 a 14	2.170	2.066	67	2	-	35
15 a 19	2.057	1.956	60	18	-	23
20 a 24	1.595	1.395	131	41	-	28
25 a 29	1.771	1.512	153	33	-	73
30 a 34	1.801	1.536	153	23	1	88
35 a 39	1.860	1.635	142	21	-	62
40 a 44	1.856	1.682	113	19	-	42
45 a 49	1.841	1.687	112	10	-	32
50 a 54	1.767	1.640	96	13	-	18
55 a 59	1.784	1.675	92	12	-	5
60 a 64	1.726	1.618	73	11	-	24
65 a 69	1.462	1.377	52	12	-	21
70 a 74	1.309	1.248	37	19	-	5
75 a 79	1.216	1.179	14	17	-	6
80 a 84	1.021	1.002	7	7	-	5
85 a 89	773	750	4	8	-	11
90 a 94	446	436	2	3	-	5
95 a 99	156	152	-	2	-	2
100 +	25	23	-	2	-	-
Sin dato	-	-	-	-	-	-

Fuente: Ministerio de Salud Pública (MSP).
Nota: Afiliaciones integrales (no personas) por lo tanto una persona puede tener asociada más de una cobertura.
(1): Instituciones de Asistencia Médica Colectiva (IAMC).
(2): Administración de los Servicios de Salud del Estado (ASSE).

3.2.4 - Afiliaciones a prestadores integrales, según departamento y sexo - 2022

3.2.4 - Afiliaciones a prestadores integrales, según departamento y sexo - 2022						
Departamento y sexo	Total	IAMC (1)	ASSE (2)	Policial	Militar	Seguro privado
Total	3.959.010	2.159.842	1.429.910	112.745	129.160	127.353
Hombre	2.026.625	1.115.133	724.470	58.406	60.026	68.590
Mujer	1.932.385	1.044.709	705.440	54.339	69.134	58.763
Sin dato	-	-	-	-	-	-
Montevideo	1.557.225	939.777	405.309	43.939	67.535	100.665
Hombre	813.142	497.498	204.013	23.627	33.476	54.528
Mujer	744.083	442.279	201.296	20.312	34.059	46.137
Sin dato	-	-	-	-	-	-
Artigas	93.219	28.906	57.529	3.413	3.186	185
Hombre	46.366	14.110	29.189	1.661	1.302	104
Mujer	46.853	14.796	28.340	1.752	1.884	81
Sin dato	-	-	-	-	-	-
Canelones	619.921	366.276	205.373	18.371	16.340	13.561
Hombre	319.734	188.727	106.285	9.633	7.919	7.170
Mujer	300.187	177.549	99.088	8.738	8.421	6.391
Sin dato	-	-	-	-	-	-
Cerro Largo	107.007	44.660	53.578	3.558	4.677	534
Hombre	53.558	22.156	27.408	1.770	1.954	270
Mujer	53.449	22.504	26.170	1.788	2.723	264
Sin dato	-	-	-	-	-	-
Colonia	148.479	87.419	55.526	2.812	1.894	828
Hombre	75.132	44.388	27.989	1.517	778	460
Mujer	73.347	43.031	27.537	1.295	1.116	368
Sin dato	-	-	-	-	-	-
Durazno	69.984	34.194	29.062	2.511	3.654	563
Hombre	34.424	17.055	14.415	1.225	1.439	290
Mujer	35.560	17.139	14.647	1.286	2.215	273
Sin dato	-	-	-	-	-	-
Flores	29.864	13.743	13.374	1.296	1.076	375
Hombre	14.941	6.790	6.832	670	447	202
Mujer	14.923	6.953	6.542	626	629	173
Sin dato	-	-	-	-	-	-
Florida	74.759	33.837	36.125	2.741	1.606	450
Hombre	37.479	16.626	18.554	1.390	657	252
Mujer	37.280	17.211	17.571	1.351	949	198
Sin dato	-	-	-	-	-	-
Lavalleja	45.524	11.485	28.433	2.329	2.818	459
Hombre	22.845	5.722	14.485	1.190	1.183	265
Mujer	22.679	5.763	13.948	1.139	1.635	194
Sin dato	-	-	-	-	-	-
Maldonado	221.538	141.812	69.783	3.477	2.479	3.987
Hombre	112.686	73.241	34.467	1.767	1.122	2.089
Mujer	108.852	68.571	35.316	1.710	1.357	1.898

Sin dato	-	-	-	-	-	-
Paysandú	130.921	61.365	65.044	2.472	1.525	515
Hombre	65.936	30.810	33.003	1.254	595	274
Mujer	64.985	30.555	32.041	1.218	930	241
Sin dato	-	-	-	-	-	-
Río Negro	63.221	20.847	38.094	2.054	1.747	479
Hombre	31.096	9.812	19.278	1.063	705	238
Mujer	32.125	11.035	18.816	991	1.042	241
Sin dato	-	-	-	-	-	-
Rivera	135.485	56.464	68.356	5.848	4.505	312
Hombre	68.043	28.680	34.677	2.705	1.826	155
Mujer	67.442	27.784	33.679	3.143	2.679	157
Sin dato	-	-	-	-	-	-
Rocha	96.284	46.338	43.774	2.966	2.782	424
Hombre	48.372	23.545	22.013	1.432	1.152	230
Mujer	47.912	22.793	21.761	1.534	1.630	194
Sin dato	-	-	-	-	-	-
Salto	148.387	65.068	77.261	2.775	2.453	830
Hombre	74.545	32.781	39.101	1.306	930	427
Mujer	73.842	32.287	38.160	1.469	1.523	403
Sin dato	-	-	-	-	-	-
San José	125.378	75.188	43.194	4.035	2.463	498
Hombre	63.348	38.252	21.630	2.098	1.087	281
Mujer	62.030	36.936	21.564	1.937	1.376	217
Sin dato	-	-	-	-	-	-
Soriano	93.811	46.019	42.573	2.427	1.649	1.143
Hombre	46.586	22.688	21.410	1.230	662	596
Mujer	47.225	23.331	21.163	1.197	987	547
Sin dato	-	-	-	-	-	-
Tacuarembó	111.048	36.003	66.638	3.084	4.716	607
Hombre	54.950	17.104	34.055	1.531	1.942	318
Mujer	56.098	18.899	32.583	1.553	2.774	289
Sin dato	-	-	-	-	-	-
Treinta y Tres	55.719	21.585	29.409	2.350	2.054	321
Hombre	27.790	10.451	15.138	1.194	849	158
Mujer	27.929	11.134	14.271	1.156	1.205	163
Sin dato	-	-	-	-	-	-
Sin dato	31.236	28.856	1.475	287	1	617
Hombre	15.652	14.697	528	143	1	283
Mujer	15.584	14.159	947	144	-	334
Sin dato	-	-	-	-	-	-

Fuente: Ministerio de Salud Pública (MSP).

Nota: Afiliaciones integrales (no personas) por lo tanto una persona puede tener asociada más de una cobertura.

(1): Instituciones de Asistencia Médica Colectiva (IAMC).

(2): Administración de los Servicios de Salud del Estado (ASSE).

3.2.5 - Algunos indicadores de producción asistencial, por tipo de prestador de salud - 2022

3.2.5 - Algunos indicadores de producción asistencial, por tipo de prestador de salud - 2022

Indicador	IAMC (6)		Seguros privados integrales	ASSE (7)
	Montevideo	Resto País		
Consultas totales por afiliado (1)	6,74	6,87	9,73	3,64
Consultas no urgentes por afiliado (1)	5,79	5,51	8,64	2,55
Consultas urgentes por afiliado	0,95	1,36	1,08	1,09
Número camas disponibles Cuidados Moderados (2)	2.075	1.519	313	3.553
Egresos hospitalarios/1.000 afiliados Cuidados Moderados (2)	80,60	99,91	89,42	77,52
Días de hospitalización/1.000 afiliados Cuidados Moderados (2)	463,99	407,92	360,28	565,42
Estadía promedio (días) Cuidados Moderados (2)	5,49	4,10	3,59	7,16
Porcentaje ocupacional Cuidados Moderados (2)	64,70	57,43	...	64,53
Número camas disponibles CTI-CI (3)	450	274	86	277
Egresos hospitalarios/1.000 afiliados CTI-CI (3)	8,41	7,34	7,19	7,72
Días de hospitalización/1.000 afiliados CTI-CI (3)	65,66	45,59	36,36	68,05
Estadía promedio (días) CTI-CI (3)	7,06	6,09	4,96	8,76
Porcentaje ocupacional CTI-CI (3)	45,01	35,33	...	64,40
Intervenciones quirúrgicas totales por mil afiliados	63,54	71,65	89,00	39,26
Intervenciones quirúrgicas coordinadas por mil afiliados	41,68	52,19	73,67	23,11
Intervenciones quirúrgicas urgentes por mil afiliados	21,86	19,45	15,33	16,16
Recetas por afiliado	16,67	19,32	14,43	13,56
Exámenes de laboratorio por afiliado por año	7,22	6,82	9,83	6,35
Estudios de radiología por afiliado por año	0,44	0,44	0,59	0,31
Estudios de TAC por mil afiliados por año (4)	106,67	125,67	121,74	81,51
Estudios de RNM por mil afiliados por año (5)	44,41	35,73	160,72	11,57

Fuente: Ministerio de Salud Pública (MSP) - Sistema Nacional de Información (SINADI).

(1): Desde marzo 2020 incluye consultas no presenciales.

(2): Internación convencional.

(3): Cuidados intensivos y cuidados intermedios.

(4): Tomografía axial computarizada.

(5): Resonancia nuclear magnética.

(6): Instituciones de Asistencia Médica Colectiva (IAMC).

(7): Administración de los Servicios de Salud del Estado (ASSE).

3.2.6 - Distribución de nuevos diagnósticos de VIH, por año, según departamento

3.2.6 - Distribución de nuevos diagnósticos de VIH, por año, según departamento

	2020	2021	2022
Total	876	757	867
Montevideo	568	499	524
Resto País	308	258	343
Artigas	10	12	10
Canelones	58	46	84
Cerro Largo	10	7	13
Colonia	21	13	16
Durazno	1	3	5
Flores	2	3	2
Florida	5	8	3
Lavalleja	12	3	10
Maldonado	51	45	58
Paysandú	19	19	28
Río Negro	14	11	7
Rivera	18	22	24
Rocha	20	5	8
Salto	16	25	19
San José	18	17	25
Soriano	19	12	8
Tacuarembó	7	1	14
Treinta y Tres	7	6	9

Fuente: Ministerio de Salud Pública (MSP) - Dirección General de Salud - Área Programática ITS - VIH/Sida.

3.2.7 - Suicidios, por año, según departamento de residencia del fallecido

3.2.7 - Suicidios, por año, según departamento de residencia del fallecido

Departamento	2020	2021	2022
Total	718	765	823
Montevideo	226	243	260
Resto País	492	522	563
Artigas	15	8	19
Canelones	114	119	128
Cerro Largo	16	25	26
Colonia	28	34	42
Durazno	13	16	19
Flores	5	9	9
Florida	20	14	13
Lavalleja	14	21	23
Maldonado	47	45	63
Paysandú	26	29	27
Río Negro	16	11	16
Rivera	17	20	24
Rocha	33	33	23
Salto	36	29	32
San José	30	29	30
Soriano	23	23	27
Tacuarembó	25	28	23
Treinta y Tres	13	27	19
Extranjero	1	2	-

Fuente: Ministerio de Salud Pública (MSP) - Departamento de Estadísticas Vitales - Certificado de Defunción.

3.2.8 - Cuentas de salud, por año, según tipo de gasto y financiamiento

3.2.8 - Cuentas de salud, por año, según tipo de gasto y financiamiento

Tipo de gasto y financiamiento	2019	2020	2021
Gasto corriente en salud como porcentaje del Producto Interno Bruto (PIB)	9,27%	9,12%	9,04%
Gasto de capital en salud como porcentaje del Producto Interno Bruto (PIB)	0,21%	0,17%	0,15%
Gasto total en salud como porcentaje del Producto Interno Bruto (PIB)	9,47%	9,29%	9,19%
Gasto corriente en salud por habitante por año en pesos uruguayos corrientes	58.897	59.312	69.369
Gasto corriente en salud por habitante por año en dólares corrientes	1.671	1.412	1.593
Gasto corriente en salud por habitante por año expresada en paridad de poderes adquisitivos (PPA)	2.323	2.084	2.304
Financiamiento público como porcentaje del gasto corriente en salud (1)	72,0%	71,9%	74,3%
Financiamiento privado como porcentaje del gasto corriente en salud (2)	28,0%	28,1%	25,7%
Gasto de bolsillo como porcentaje del gasto corriente en salud (3)	15,5%	16,8%	15,6%

Fuente: Ministerio de Salud Pública (MSP) - Área Económica de la Salud.

Banco Central del Uruguay (BCU): Producto Interno Bruto (PIB).

Instituto Nacional de Estadística (INE): Estimaciones y proyecciones de población (revisión 2013).

World Bank World Development Indicators: Paridad de Poderes Adquisitivos (PPA).

International Monetary Fund (IMF), International Financial Statistics (IFS): Tipo de cambio

(1): Financiamiento público incluye: impuestos generales, recaudación de la seguridad social (FONASA) y contribuciones obligatorias.

(2): Financiamiento privado incluye: cuotas de prepago obligatorio y gasto de bolsillo.

(3): Gasto de bolsillo incluye: todos los pagos de los individuos al momento de acceder a los bienes o servicios : tickets y órdenes, pagos directos en farmacias, artefactos y equipos, clínicas privadas, odontología y psicoterapia particular, etc.

3.3 Vivienda y Desarrollo Urbano

Este sub capítulo incluye la siguiente información y un Glosario de Términos:

- 3.3.1 - Cantidad de viviendas y hogares en los tres últimos censos, según departamento
- 3.3.2 - Cantidad de viviendas, por condición de ocupación y tipo de vivienda (particular o colectiva), según región y departamento - 2011
- 3.3.3 - Cantidad de viviendas colectivas, por región, según tipo de vivienda colectiva - 2011
- 3.3.4 - Medidas descriptivas del precio, total de metros cuadrados, cantidad y porcentaje de casos de compraventas, según tipo de propiedad y destino original - Montevideo - 2020
- 3.3.5 - Medidas descriptivas del precio, total de metros cuadrados, cantidad y porcentaje de casos de compraventas, según tipo de propiedad y década de construcción del edificio - Montevideo
- 3.3.6 - Medidas descriptivas del precio, total de metros cuadrados, cantidad y porcentaje de casos de compraventas, según áreas aproximadas a algunos barrios - Montevideo - 2020

Glosario de Términos

Destinos de la construcción

Vivienda: Se considera cuando éste es el principal destino, en una relación netamente preponderante. Por ejemplo, cuando un edificio en altura de apartamentos tiene su planta baja destinada a locales comerciales. Por su parte las categorías de vivienda son:

- Común
- Económica o Sencilla: aquella con techos livianos.
- Mediana: construcciones con techo de hormigón.
- Confortable: con calefacción central o aire acondicionado.
- Suntuaria: incluye calefacción y áreas generosas.
- Popular: prototipos de viviendas económicas individuales otorgados a particulares sin mediación de técnicos.

Comercio: Se considera cuando éste es el principal destino, en una relación netamente preponderante. Por ejemplo, es el caso de los shoppings donde todos los demás servicios o actividades, son secundarias o complementarias de la actividad principal, que es la comercial.

Industria: Se considera cuando éste es el principal destino, en una relación netamente preponderante. Por ejemplo, es el caso de una gran industria que incorpora a sus instalaciones una vivienda para uso de un cuidador o sereno permanente.

Otros: Comprende cualquier otro destino diferente a los anteriores, con el mismo criterio de relación preponderante, por ejemplo: hoteles, escuelas, policlínicas, cines, clubes, etc.

Varios: Comprende aquellos casos en que no existe un grado claro de preponderancia de un único destino, coexistiendo más de uno simultáneamente. Por ejemplo, es el caso de una panadería donde las actividades de producción o fabricación inherentes a la industria, coexisten con actividades de comercialización o venta del producto dentro de un mismo local.

Según el INE las tipologías de costos de vivienda se clasifican en:

- Individual, económica en planta baja.
- Individual, económica dúplex.
- Mediana, planta baja o dúplex.
- Suntuaria, incluye calefacción y gran superficie.
- Colectiva, económica, grupo de viviendas individuales aisladas, apareadas o en tiras en planta baja, con o sin infraestructura propia.
- Colectiva, económica, uno o más bloques en planta baja y tres niveles sin ascensor, con o sin infraestructura propia.
- Colectiva, económica o media, grupos individuales aislados, apareados o en tiras dúplex, con o sin infraestructura propia.
- Colectiva, económica, torre de planta baja y varios niveles con ascensor.
- Colectiva, mediana, torre de planta baja y varios niveles con ascensor.
- Colectiva, confortable o suntuaria, torre de planta baja y varios niveles con ascensor, calefacción y gran superficie.

Tipo de obra: (todos los destinos).

Obra Nueva: Se considera obra nueva toda construcción realizada en terreno baldío. Cuando existan edificaciones en el solar, se consideran obras nuevas todas aquellas, que den origen a nuevas construcciones con independencia de las ya existentes.

Ampliación: Cuando se verifica un aumento de superficie en un edificio ya existente, con dependencia funcional del mismo.

Modificación de obra: Cuando durante el proceso de construcción por cualquier motivo se modifica total o parcialmente el proyecto original sobre el cual se solicitó el permiso anterior, con o sin aumento o disminución de área.

Reforma: Son las modificaciones e obras ya existentes sin aumento o disminución de superficie, por las que siempre se considerará el valor de la superficie igual a cero.

Regularización: No implica construcción sino únicamente la legalización de una situación preexistente. Incorporación a propiedad horizontal: Es cuando existiendo dos o más unidades en un predio en régimen común se solicita su incorporación a la Ley 10.751, entendiéndose que un cambio de régimen de una obra ya existente, no implica necesariamente aumento o disminución de área, por lo tanto, el valor de superficie siempre será igual a cero. Si eventualmente, la incorporación requiriera algún tipo de obra adicional para ajustarse a las disposiciones vigentes, éstas se entenderán como obras de ampliación o reforma, según impliquen o no, aumento o disminución de áreas.

Demolición: Disminución de superficie construida.

Reciclaje: Obras destinadas a la subdivisión funcional de un edificio con destino a dos o más viviendas, generalmente es combinación de los siguientes tipos de obras: ampliación, demolición, reforma e incorporación a propiedad horizontal.

Otros y varios simultáneos: En este grupo se clasifican obras destinadas a: pilotajes, marquesinas, toldos, galpones, estacionamientos y trámites en consultas. También se agrupan en este ítem todos los permisos que implican varios tipos de obras simultáneamente, como por ejemplo, ampliación y reforma.

Definiciones 3.3

Sub Capítulo 3.3

Vivienda y Desarrollo Urbano

A continuación presentamos algunas consideraciones a tener en cuenta para comprender mejor los cuadros presentados en este sub-capítulo.

La información proporcionada es la utilizada por el Instituto Nacional de Estadística (INE).

Destinos de la construcción

Vivienda: Se considera cuando éste es el principal destino, en una relación netamente preponderante.

Por ejemplo, cuando un edificio en altura de apartamentos tiene su planta baja destinada a locales comerciales. Por su parte las categorías de vivienda son:

- **Común**
 - Económica o Sencilla: aquella con techos livianos.
 - Mediana: construcciones con techo de hormigón.
 - Confortable: con calefacción central o aire acondicionado.
 - Suntuaria: incluye calefacción y áreas generosas.
- **Popular:** prototipos de viviendas económicas individuales otorgados a particulares sin mediación de técnicos.

Comercio: Se considera cuando éste es el principal destino, en una relación netamente preponderante. Por ejemplo, es el caso de los Shoppings donde todos los demás servicios o actividades, son secundarias o complementarias de la actividad principal, que es la comercial.

Industria: Se considera cuando éste es el principal destino, en una relación netamente preponderante. Por ejemplo, es el caso de una gran industria que incorpora a sus instalaciones una vivienda para uso de un cuidador o sereno permanente.

Otros: Comprende cualquier otro destino diferente a los anteriores, con el mismo criterio de relación preponderante, por ejemplo: Hoteles, Escuelas, Policlínicas, Cines, Clubes, etc.

Varios: Comprende aquellos casos en que no existe un grado claro de preponderancia de un único destino, coexistiendo más de uno simultáneamente. Por ejemplo, es el caso de una panadería donde las actividades de producción o fabricación inherentes a la industria, coexisten con actividades de comercialización o venta del producto dentro de un mismo local.

Según el INE las tipologías de costos de vivienda se clasifican en:

- Individual, económica en planta baja.
- Individual, económica dúplex.
- Mediana, planta baja o dúplex.
- Suntuaria, incluye calefacción y gran superficie.
- Colectiva, económica, grupo de viviendas individuales aisladas, apareadas o en tiras en planta baja, con o sin infraestructura propia.
- Colectiva, económica, uno o más bloques en planta baja y tres niveles sin ascensor, con o sin infraestructura propia.
- Colectiva, económica o media, grupos individuales aislados, apareados o en tiras dúplex, con o sin infraestructura propia.
- Colectiva, económica, torre de planta baja y varios niveles con ascensor.
- Colectiva, mediana, torre de planta baja y varios niveles con ascensor.
- Colectiva, confortable o suntuaria, torre de planta baja y varios niveles con ascensor, calefacción y gran superficie.

Tipo de obra: (todos los destinos)

Obra Nueva:

Se considera obra nueva toda construcción realizada en terreno baldío. Cuando existan edificaciones en el solar, se consideran obras nuevas todas aquellas, que den origen a nuevas construcciones con independencia de las ya existentes.

Ampliación:

Cuando se verifica un aumento de superficie en un edificio ya existente, con dependencia funcional del mismo.

Modificación de obra:

Cuando durante el proceso de construcción por cualquier motivo se modifica total o parcialmente el proyecto original sobre el cual se solicitó el permiso anterior, con o sin aumento o disminución de área.

Reforma:

Son las modificaciones e obras ya existentes sin aumento o disminución de superficie, por las que siempre se considerará el valor de la superficie igual a cero.

Regularización:

No implica construcción sino únicamente la legalización de una situación preexistente.

Incorporación a propiedad horizontal:

Es cuando existiendo dos o más unidades en un predio en régimen común se solicita su incorporación a la ley 10.751, entendiéndose que un cambio de régimen de una obra ya existente, no implica necesariamente aumento o disminución de área, por lo tanto, el valor de superficie siempre será igual a cero. Si eventualmente, la incorporación requiriera algún tipo de obra adicional para ajustarse a las disposiciones vigentes, éstas se entenderán como obras de ampliación o reforma, según impliquen o no, aumento o disminución de áreas.

Demolición:

Disminución de superficie construida.

Reciclaje:

Obras destinadas a la subdivisión funcional de un edificio con destino a dos o más viviendas, generalmente es combinación de los siguientes tipos de obras: ampliación, demolición, reforma e incorporación a propiedad horizontal.

Otros y varios simultáneos:

En este grupo se clasifican obras destinadas a: pilotajes, marquesinas, toldos, galpones, estacionamientos y trámites en consultas. También se agrupan en este ítem todos los permisos que implican varios tipos de obras simultáneamente, como por ejemplo, ampliación y reforma.

3.3.1 - Cantidad de viviendas y hogares en los tres últimos censos, según departamento

3.3.1 - Cantidad de viviendas y hogares en los tres últimos censos, según departamento

1996		2004 - Fase I (1)		2011		
Departamento	Viviendas	Hogares	Viviendas	Hogares	Viviendas	Hogares
Total País	1.126.502	975.056	1.279.741	1.065.677	1.389.740	1.166.292
Montevideo	453.874	426.371	499.252	457.424	520.538	487.975
Resto País	672.628	548.685	780.489	608.253	869.202	678.317
Artigas	22.985	20.662	25.462	22.351	26.231	23.174
Canelones	166.189	133.098	201.191	154.194	222.193	178.426
Cerro Largo	29.425	25.381	34.189	28.348	35.841	29.638
Colonia	44.345	38.184	49.823	40.357	57.003	45.796
Durazno	18.834	16.258	21.021	18.007	23.023	19.186
Flores	9.138	8.000	10.311	8.190	10.589	8.986
Florida	23.453	20.768	27.179	22.093	29.437	23.898
Lavalleja	23.356	19.797	25.841	20.858	27.644	21.900
Maldonado	75.431	41.595	90.601	47.738	110.794	59.841
Paysandú	34.409	31.637	38.438	33.935	42.849	36.672
Río Negro	16.663	14.678	18.712	16.074	20.975	17.738
Rivera	32.222	28.896	36.991	32.560	39.859	34.380
Rocha	35.962	23.942	41.021	25.029	46.071	26.464
Salto	33.962	31.441	37.559	34.535	42.486	38.372
San José	32.321	29.214	39.392	33.150	43.023	37.456
Soriano	27.080	24.269	30.414	26.207	32.075	27.967
Tacuarembó	28.123	25.220	32.530	28.211	37.647	30.953
Treinta y Tres	18.730	15.645	19.814	16.416	21.462	17.470
Fuente: Instituto Nacional de Estadística (INE).						

(1): Corresponde al Recuento de Personas, Viviendas y Hogares efectuado durante junio y julio 2004.

3.3.2 - Cantidad de viviendas, por condición de ocupación y tipo de vivienda (particular o colectiva).

3.3.2 - Cantidad de viviendas, por condición de ocupación y tipo de vivienda (particular o colectiva), según región y departamento - 2011

Región y departamento	Total	Ocupadas			Desocupadas		
		Total	Particulares	Colectivas	Total	Particulares	Colectivas
Total País	1.389.740	1.136.564	1.133.910	2.654	253.176	251.166	2.010
Montevideo	520.538	472.013	471.094	919	48.525	48.357	168
Resto País	869.202	664.551	662.816	1.735	204.651	202.809	1.842
Artigas	26.231	22.694	22.632	62	3.537	3.476	61
Canelones	222.193	174.924	174.687	237	47.269	47.154	115
Cerro Largo	35.841	29.044	28.990	54	6.797	6.696	101
Colonia	57.003	45.194	45.074	120	11.809	11.635	174
Durazno	23.023	18.793	18.733	60	4.230	4.194	36
Flores	10.589	8.828	8.773	55	1.761	1.739	22
Florida	29.437	23.504	23.384	120	5.933	5.846	87
Lavalleja	27.644	21.627	21.565	62	6.017	5.973	44
Maldonado	110.794	58.702	58.614	88	52.092	51.976	116
Paysandú	42.849	35.418	35.270	148	7.431	7.262	169
Río Negro	20.975	17.267	17.182	85	3.708	3.640	68
Rivera	39.859	33.953	33.885	68	5.906	5.872	34
Rocha	46.071	26.156	26.100	56	19.915	19.792	123
Salto	42.486	36.720	36.487	233	5.766	5.279	487
San José	43.023	36.760	36.677	83	6.263	6.242	21
Soriano	32.075	27.306	27.251	55	4.769	4.711	58
Tacuarembó	37.647	30.474	30.367	107	7.173	7.055	118
Treinta y Tres	21.462	17.187	17.145	42	4.275	4.267	8

Fuente: Instituto Nacional de Estadística (INE) - Censos 2011.

3.3.3 - Cantidad de viviendas colectivas, por región, según tipo de vivienda colectiva - 2011

3.3.3 - Cantidad de viviendas colectivas, por región, según tipo de vivienda colectiva - 2011

Tipo de vivienda colectiva	Total	Montevideo	Resto País
Total	4.664	1.087	3.577
Hotel, pensión u otra casa de hospedaje	966	246	720
Hospital, sanatorio (con internación)	36	9	27
Residencial de ancianos	903	416	487
Residencial de estudiantes	206	151	55
Casa de peones	1.907	11	1.896
Internado religioso	157	73	84
Establecimiento de reclusión	37	9	28
Hogar de guarda o similar	195	82	113
Cuartel militar o policial	80	23	57
Refugio	32	21	11
Otra colectiva	145	46	99

Fuente: Instituto Nacional de Estadística (INE) - Censos 2011.

3.4 Empleo e Ingresos

Este subcapítulo contiene la siguiente información:

- 3.4.1 - Distribución porcentual de la población, por área y sexo, según condición de actividad (porcentaje sobre el total) - 2022
- 3.4.2 - Principales indicadores socioeconómicos para la población del país, por año (porcentaje)
- 3.4.3 - Tasas de actividad, empleo y desempleo, según departamento - Población total - 2022
- 3.4.4 - Tasa de actividad, empleo y desempleo, por sexo, según departamento - 2022
- 3.4.5 -Tasa de desempleo, por área geográfica con intervalos de confianza, según año
- 3.4.6 - Tasa de actividad específica referida al total de la población de 14 o más años de edad, por año y sexo, según grupos de edades (porcentaje)
- 3.4.7 - Distribución de ocupados, por sexo, según sector de actividad económica (porcentaje) - 2022
- 3.4.8 - Distribución de ocupados, por sexo, según tipo de ocupación principal (porcentaje) - 2022
- 3.4.9 - Distribución de ocupados, por sexo, según año y categoría de la ocupación
- 3.4.10 - Estimación puntual del porcentaje de ocupados, por área geográfica (localidades urbanas) y sexo, según año y características de la ocupación
- 3.4.11 - Porcentaje de desocupados, por semanas de búsqueda de empleo y promedio de duración de la desocupación en semanas, según año, área geográfica y sexo
- 3.4.12 - Promedio de horas trabajadas en la semana en la ocupación principal, por sector de actividad, según departamento - 2022
- 3.4.13 - Total de funcionarios públicos de Administración Central, Entes autónomos, Servicios Descentralizados y Gobiernos departamentales, por año, según Inciso
- 3.4.14 - Medidas descriptivas del ingreso de los hogares urbanos, según año y grandes áreas (pesos corrientes)
- 3.4.15 - Índice Medio de Salarios, por año, según sector - Base julio 2008 = 100 - variación anual
- 3.4.16 - Índice Medio de Salarios Reales, por año, según sector - Base julio 2008=100 - variación anual
- 3.4.17 - Índice Medio de Salarios Nominal, por año, según sector - Base julio 2008=100 - variación anual
- 3.4.18 - Salario Mínimo Nacional (mayores de 18 años), según fecha de vigencia (pesos)
- 3.4.19 - Salarios Mínimos para trabajadores empleados en ganadería, agricultura y actividades conexas, por fecha de vigencia, según categoría ocupacional (pesos por mes)
- 3.4.20 - Salarios Mínimos de trabajadores empleados en forestación incluidos bosques, montes y tuberías, por fecha de vigencia, según categoría ocupacional (pesos)
- 3.4.21 - Salarios Mínimos de los trabajadores rurales empleados en fruticultura, criaderos suínos, apicultura, viñedos y criaderos de aves, según vigencia y categoría ocupacional (pesos por mes)
- 3.4.22 - Accidentes de trabajo y enfermedades profesionales registradas por el Banco de Seguros del Estado, por año, según tipo de incapacidad
- 3.4.23 - Cantidad y porcentaje de accidentes de trabajo y enfermedades profesionales registradas por el Banco de Seguros del Estado, por año, según sector de actividad económica

Definiciones 3.4

Sub Capítulo 3.4

Mercado Laboral

A continuación presentamos algunas consideraciones a tener en cuenta para comprender mejor los cuadros presentados en este sub-capítulo.

La información proporcionada es la utilizada por el Instituto Nacional de Estadística (INE).

Condición de actividad

Es la relación que existe entre cada persona y la actividad económica corriente. Se determina mediante una clasificación general de la población que permite establecer si una persona es o no económicamente activa.

Población económicamente Activa

Abarca a las personas de 14 o más años de edad que aportan su trabajo y a las que estarían dispuestas a aportarlo, para producir bienes y servicios económicos durante el período de referencia elegido para la Encuesta. Este grupo incluye la Fuerza de Trabajo civil y los efectivos de las Fuerzas Armadas. La Fuerza de Trabajo civil comprende a los ocupados y desocupados durante el período de referencia.

Personas ocupadas

Son todas las personas de 14 o más años de edad, que trabajaron durante el período de referencia de la Encuesta, o que no trabajaron por estar de vacaciones, por enfermedad o accidente, conflicto de trabajo o interrupción del trabajo a causa del mal tiempo, averías producidas en las maquinarias o falta de materiales o materias primas, pero tenían empleo. Se incluyen en esta categoría a los trabajadores familiares no remunerados.

Personas desocupadas

Son todas las personas de 14 o más años de edad que durante el período de referencia no estaban trabajando por no tener empleo, pero que buscaban un trabajo remunerado o lucrativo. Esta categoría comprende a: las personas que trabajaron antes pero perdieron su empleo (desocupados propiamente dichos), aquellas personas en Seguro de Paro y aquellas que buscan su primer trabajo.

Subempleo

Comprende a las personas con trabajo, que trabajan menos de 40 horas semanales y desean y están disponibles para trabajar más horas.

Población económicamente inactiva

Comprende a todas las personas de 14 o más años de edad que no aportan su trabajo para producir bienes o servicios económicos y que tampoco buscaron empleo en el período de referencia. Se clasifican en las siguientes categorías:

1. Personas que se ocupan del cuidado de su hogar, sin desarrollar ninguna actividad económica.
2. Estudiantes, sin desarrollar ninguna actividad económica.
3. Personas que sin desarrollar ninguna actividad económica, perciben ingresos.

Hogar particular

Es un grupo de personas que se asocian para proveer sus necesidades alimenticias o de otra índole vital. Los miembros del Hogar que perciben ingresos, contribuyen a solventar los gastos del hogar. El grupo puede estar compuesto por personas emparentadas o no entre sí.

3.4.1 - Distribución porcentual de la población, por área y sexo, según condición de actividad

3.4.1 - Distribución porcentual de la población, por área y sexo, según condición de actividad (porcentaje sobre el total) - 2022

Condición de Actividad	Total país			Montevideo			Total interior			Localidades de 5000 o más			Localidades menos 5000 o rural		
	Total	Hombres	Mujeres	Total	Hombres	Mujeres	Total	Hombres	Mujeres	Total	Hombres	Mujeres	Total	Hombres	Mujeres
Total	100,0	48,7	51,3	38,4	18,1	20,2	61,5	47,9	31,1	45,9	45,1	23,5	15,6	8,1	7,6
Activos	51,7	28,0	23,6	20,6	10,6	10,0	31,0	17,3	13,7	23,1	12,6	10,6	7,8	4,7	3,1
Ocupados	47,6	26,1	21,6	19,1	9,8	9,2	28,5	16,2	12,3	21,2	11,7	9,5	7,4	4,5	2,8
Desocupados	4,1	1,9	2,1	1,6	0,8	0,7	2,4	1,1	1,3	1,9	0,9	1,1	0,5	0,2	0,3
Desocupado busca 1.a vez	0,8	0,4	0,4	0,3	0,2	0,2	0,5	0,2	0,3	0,4	0,2	0,2	0,1	-	0,1
Desocupado propiamente dicho	3,1	1,4	1,7	1,2	0,6	0,6	1,9	0,9	1,1	1,5	0,7	0,8	0,4	0,2	0,2
Desocupado en seguro de paro	0,1	0,1	0,1	0,1	-	-	0,1	-	-	0,1	-	-	-	-	-
Inactivos	31,5	11,9	19,6	12,0	4,5	7,5	19,4	7,4	12,1	14,5	5,5	9,0	5,0	1,9	3,1
Quehaceres del hogar	5,7	0,6	5,1	1,8	0,2	1,5	3,9	0,4	3,5	2,7	0,3	2,4	1,2	0,1	1,1
Estudiante	8,4	4,0	4,5	3,3	1,5	1,8	5,1	2,4	2,7	3,9	1,9	2,0	1,2	0,5	0,7
Rentista	0,3	0,1	0,2	0,1	-	0,1	0,1	-	0,1	0,1	-	0,1	-	-	-
Jubilado	12,9	5,9	7,0	5,3	2,2	3,1	7,5	3,6	3,9	5,6	2,6	3,0	1,9	1,0	0,9
Pensionista	3,2	0,7	2,5	1,1	0,2	0,9	2,0	0,5	1,6	1,6	0,4	1,3	0,4	0,1	0,3
Otro	1,0	0,7	0,4	0,4	0,3	0,1	0,7	0,4	0,2	0,5	0,3	0,2	0,2	0,1	0,1
Menores de 14 años	16,8	8,8	8,1	5,8	3,0	2,8	11,1	5,8	5,3	8,3	4,3	4,0	2,8	1,5	1,3

Fuente: Instituto Nacional de Estadística (INE) - Encuesta Continua de Hogares (ECH).

Nota: La adición de subtotales puede no reproducir exactamente el total debido a los procesos computacionales de redondeo.

3.4.2 - Principales indicadores socioeconómicos para la población del país, por año

3.4.2 - Principales indicadores socioeconómicos para la población del país, por año (porcentaje)

Indicadores	2020	2021	2022
Total población	100,0	100,0	100,0
Población de 14 y más años	81,8	82,4	83,2
Población económicamente activa	49,5	50,9	51,7
Ocupados	44,4	46,2	47,6
Desocupados	5,1	4,7	4,1
Población económicamente inactiva	32,3	31,5	31,5
Población menor de 14 años	18,2	17,6	16,8
Tasa de actividad	60,5	61,8	61,9
Tasa de empleo	54,3	56,0	57,1
Tasa de desempleo	10,4	9,3	7,9
Tasa de subempleo	8,8	10,5	8,5
Subempleo registrado (1)	2,9	4,2	3,2
Subempleo y no registro simultáneo	6,0	6,4	5,3
Tasa de no registro (2)	22,2	21,7	20,9
Media de semanas de búsqueda de empleo (en semanas)	8,6	9,9	9,0
Promedio de horas totales trabajadas en la semana	38,3	38,4	39,2

Fuente: Instituto Nacional de Estadística (INE) - Encuesta Continua de Hogares (ECH).

Nota: Ver en Definiciones Generales (capítulo 3.4 - Empleo e Ingresos) cómo se calculan las diferentes tasas. Los datos que se presentan son el resultado de la aplicación de un proceso computacional, por lo cual las diferencias que pueden encontrarse entre los totales y sus componentes se originan por efecto del mismo.

(1): El subempleado es el ocupado que trabajando menos de 40 horas semanales, manifiesta el deseo de trabajar más horas y está disponible para hacerlo.

(2): El trabajador no registrado es aquella persona ocupada que declara no tener derecho a jubilación en el trabajo que desarrolla.

3.4.3 - Tasas de actividad, empleo y desempleo, según departamento. Población total - 2022

3.4.3 - Tasas de actividad, empleo y desempleo, según departamento. Población total - 2022

Departamento	Tasa de actividad	Tasa de empleo	Tasa de desempleo
	Estimación puntual	Estimación puntual	Estimación puntual
Total país	61,9	57,1	7,9
Montevideo	63,0	58,2	7,6
Total interior	61,3	56,4	8,0
Artigas	58,8	54,5	7,3
Canelones	63,5	57,2	10,0
Cerro Largo	56,0	54,0	3,6
Colonia	60,2	56,6	5,9
Durazno	58,6	56,3	4,0
Flores	66,0	63,1	4,3
Florida	59,1	55,8	5,5
Lavalleja	59,8	53,9	9,8
Maldonado	67,2	64,1	4,5
Paysandú	58,8	53,2	9,5
Río Negro	60,6	53,6	11,6
Rivera	58,8	54,3	7,7
Rocha	58,4	52,5	10,1
Salto	62,2	54,1	13,1
San José	59,1	57,2	3,3
Soriano	64,0	57,4	10,3
Tacuarembó	54,9	52,2	5,0
Treinta y Tres	57,4	52,6	8,3

Fuente: Instituto Nacional de Estadística (INE). Encuesta Continua de Hogares (ECH).

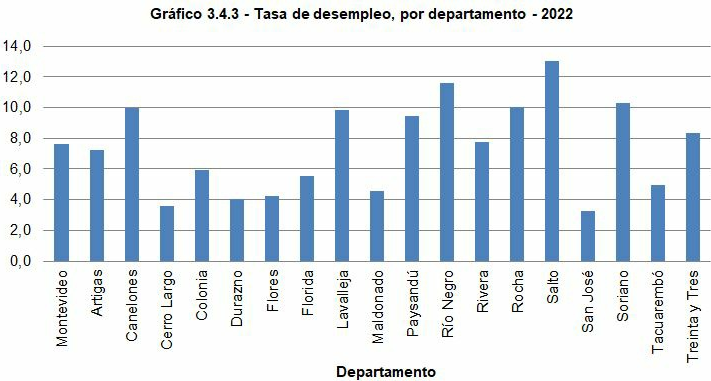

Fuente: Instituto Nacional de Estadística (INE). Encuesta Continua de Hogares (ECH - no presencial).

3.4.4 - Tasa de actividad, empleo y desempleo, por sexo, según departamento - 2022

3.4.4 - Tasa de actividad, empleo y desempleo, por sexo, según departamento - 2022

Departamento	Tasa de actividad			Tasa de empleo			Tasa de desempleo		
	Total	Hombres	Mujeres	Total	Hombres	Mujeres	Total	Hombres	Mujeres
Total País	61,9	70,0	54,6	57,1	65,1	49,7	7,9	6,9	9,0
Montevideo	63,0	69,9	57,0	58,2	64,7	52,6	7,6	7,4	7,8
Total Interior	61,3	70,0	52,9	56,4	65,4	47,7	8,0	6,6	9,9
Artigas	58,8	67,3	50,7	54,5	63,6	45,8	7,3	5,5	9,5
Canelones	63,5	71,3	56,1	57,2	65,5	49,3	10,0	8,2	12,1
Cerro Largo	56,0	66,5	46,4	54,0	64,8	44,1	3,6	2,6	4,9
Colonia	60,2	69,0	52,1	56,6	65,6	48,4	5,9	4,9	7,1
Durazno	58,6	69,0	48,4	56,3	66,4	46,3	4,0	3,8	4,3
Flores	66,0	75,1	57,2	63,1	72,4	54,0	4,3	3,5	5,6
Florida	59,1	69,5	47,7	55,8	66,8	43,8	5,5	3,9	8,2
Lavalleja	59,8	70,1	49,3	53,9	64,3	43,4	9,8	8,3	12,0
Maldonado	67,2	73,9	60,7	64,1	71,0	57,4	4,5	3,9	5,3
Paysandú	58,8	69,2	48,9	53,2	63,1	43,8	9,5	8,9	10,3
Río Negro	60,6	68,8	52,9	53,6	63,1	44,5	11,6	8,2	15,7
Rivera	58,8	68,8	49,4	54,3	64,3	44,8	7,7	6,5	9,2
Rocha	58,4	67,1	49,8	52,5	62,3	42,9	10,1	7,2	13,8
Salto	62,2	70,1	54,7	54,1	62,2	46,3	13,1	11,2	15,4
San José	59,1	68,9	49,3	57,2	67,1	47,1	3,3	2,5	4,3
Soriano	64,0	73,6	54,6	57,4	67,7	47,4	10,3	8,0	13,2
Tacuarembó	54,9	64,5	46,7	52,2	62,4	43,5	5,0	3,3	6,9
Treinta y Tres	57,4	66,1	48,4	52,6	60,3	44,7	8,3	8,8	7,7

Fuente: Instituto Nacional de Estadística (INE) - Encuesta Continua de Hogares (ECH).

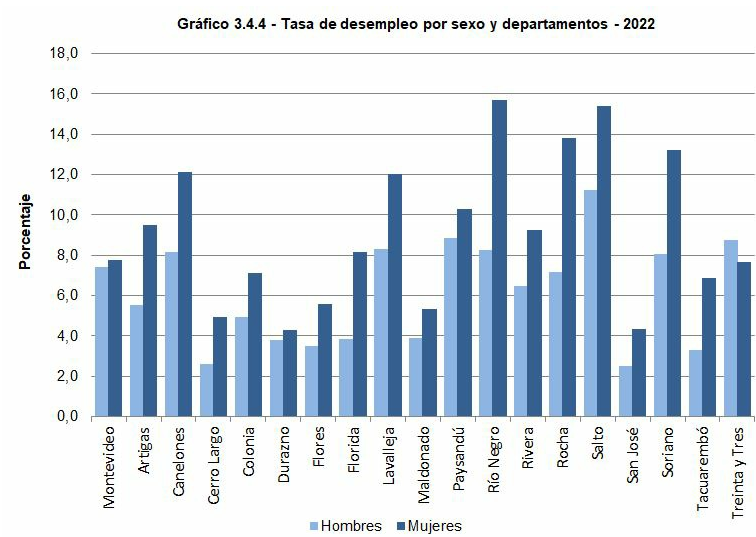

Fuente: Instituto Nacional de Estadística (INE) - Encuesta Continua de Hogares (ECH).

3.4.5 -Tasa de desempleo, por área geográfica con intervalos de confianza, según año

3.4.5 -Tasa de desempleo, por área geográfica con intervalos de confianza, según año

		Total País			Montevideo			Interior	
Año	Estimación Puntual	Intervalo de Confianza al 95%		Estimación Puntual	Intervalo de Confianza al 95%		Estimación Puntual	Intervalo de Confianza al 95%	
		Límite Inferior	Límite Superior		Límite Inferior	Límite Superior		Límite Inferior	Límite Superior
2010	7,2	6,9	7,5	7,2	6,8	7,6	7,1	6,8	7,4
2011	6,3	6,1	6,5	6,4	6,0	6,8	6,2	6,0	6,4
2012	6,5	6,2	6,8	6,8	6,4	7,2	6,2	5,9	6,5
2013	6,5	6,3	6,7	6,5	6,2	6,8	6,4	6,2	6,6
2014	6,6	6,3	6,9	6,7	6,4	7,0	6,4	6,2	6,6
2015	7,5	7,3	7,7	7,8	7,4	8,2	7,3	7,0	7,6
2016	7,8	7,5	8,1	8,2	7,8	8,6	7,6	7,3	7,9
2017	7,9	7,6	8,2	8,2	7,8	8,6	7,7	7,4	8,0
2018	8,3	8,0	8,6	8,7	8,3	9,1	8,1	7,8	8,4
2019	8,9	8,6	9,2	8,8	8,4	9,2	8,9	8,5	9,3
2020	10,4	9,5	10,9
2021	9,3	9,3	9,3
2022	7,9	7,6	8,0

Fuente: Instituto Nacional de Estadística (INE). Encuesta Continúa de Hogares (ECH):

Nota: la metodología implementada en 2020 no permite calcular IC para este tipo de parámetro debido a la correlación entre muestras.

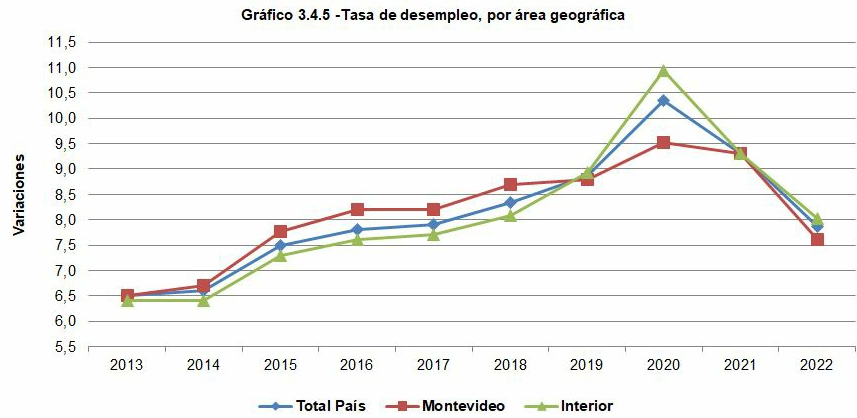

Fuente: Instituto Nacional de Estadística (INE). Encuesta Continúa de Hogares (ECH - no presencial):

3.4.6 - Tasa de actividad específica referida al total de la población de 14 o más años de edad, por año y sexo

3.4.6 - Tasa de actividad específica referida al total de la población de 14 o más años de edad, por año y sexo, según grupos de edades (porcentaje)

Grupos de edades	2020			2021			2022		
	Total	Hombres	Mujeres	Total	Hombres	Mujeres	Total	Hombres	Mujeres
Total	60,5	67,9	53,8	61,8	69,1	55,0	62,0	70,0	54,6
14 a 19	17,4	20,1	14,5	15,7	18,6	12,5	16,0	18,8	13,0
20 a 24	69,2	75,5	62,8	72,2	80,0	63,6	70,1	76,7	63,5
25 a 34	87,0	92,8	81,3	87,6	93,3	82,0	88,1	94,2	82,0
35 a 44	89,1	95,2	83,2	90,2	95,2	85,4	89,9	95,5	84,5
45 a 54	86,3	93,9	79,2	87,2	93,8	80,9	87,3	94,1	80,9
55 a 64	62,2	70,9	54,3	63,8	71,8	56,6	62,6	72,8	53,5
65 o más	11,5	17,2	7,6	11,6	17,4	7,5	11,8	18,9	6,8

Fuente: Instituto Nacional de Estadística (INE) - Encuesta Continua de Hogares (ECH).

3.4.7 - Distribución de ocupados, por sexo, según sector de actividad económica (porcentaje) - 2022

3.4.7 - Distribución de ocupados, por sexo, según sector de actividad económica (porcentaje) - 2022

Sector de actividad económica	Total	Hombres	Mujeres
Total	100,0	100,0	100,0
Producción agropecuaria, forestación y pesca	8,4	12,4	3,5
Explotación de minas y canteras	5,0	4,8	5,3
Industria manufacturera	0,1	0,1	0,1
Suministro de electricidad, gas	1,8	1,6	2,1
Suministro de agua	0,6	0,5	0,7
Construcción	4,3	3,8	4,9
Comercio al por menor y al por mayor; reparación de vehículo	7,1	7,2	7,0
Transporte, almacenamiento	3,6	3,0	4,3
Alojamiento y servicios de comida	1,7	2,0	1,4
Información y comunicación	17,0	17,4	16,6
Actividades financieras y de seguros	7,1	12,5	0,7
Actividades inmobiliarias	7,1	3,6	11,4
Actividades profesionales, científicas y técnicas	0,1	0,2	-
Actividades administrativas y servicios de apoyo	9,6	11,6	7,3
Administración pública y defensa; planes de seguridad social	2,9	3,5	2,1
Enseñanza	3,1	2,1	4,4
Servicios sociales y relacionados son la salud humana	5,5	1,2	10,8
Artes, entretenimientos y recreación	9,0	3,8	15,2
Otras actividades de servicios	0,6	0,9	0,4
Servicio doméstico en hogares privados	0,5	0,8	0,2
Actividades de organizaciones y órganos extraterritoriales	4,7	7,2	1,5
Fuente: Instituto Nacional de Estadística (INE) - Encuesta Continua de Hogares (ECH).			
Nota 1: A partir del año 2012 se utiliza una adaptación del Clasificador CIIU Rev. 4 para el país.			
Nota 2: La suma de los parciales puede no coincidir con el total debido a redondeos en las cifras.			

3.4.8 - Distribución de ocupados, por sexo, según tipo de ocupación principal (porcentaje) - 2022

3.4.8 - Distribución de ocupados, por sexo, según tipo de ocupación principal (porcentaje) - 2022

Ocupación principal	Total	Hombres	Mujeres
Total	100,0	100,0	100,0
Directores y gerentes	2,5	2,9	2,0
Profesionales, científicos e intelectuales	14,5	10,5	19,3
Técnicos y profesionales de nivel medio	7,8	7,9	7,7
Personal de apoyo administrativo	11,7	8,4	15,6
Trabajadores de los servicios y vendedores de comercios y mercados	21,5	15,0	29,2
Trabajadores agropecuarios y pesqueros	4,3	6,5	1,6
Oficiales, operarios y artesanos	12,7	20,0	3,8
Operadores de instalaciones y máquinas y ensambladores	7,0	11,6	1,4
Ocupaciones elementales	17,4	16,0	19,1
Ocupaciones militares	0,7	1,1	0,2

Fuente: Instituto Nacional de Estadística (INE) - Encuesta Continua de Hogares (ECH).

Nota 1: A partir del año 2012 se adoptó el Clasificador CIUO 08 para el país.

Nota 2: La suma de los parciales puede no coincidir con el total debido a redondeos en las cifras.

3.4.9 - Distribución de ocupados, por sexo, según año y categoría de la ocupación

3.4.9 - Distribución de ocupados, por sexo, según año y categoría de la ocupación

Año y categoría de la ocupación	Total	Hombres	Mujeres
2021			
Total	100,0	100,0	100,0
Empleado privado	54,3	54,2	54,4
Empleado público	17,0	14,7	19,7
Cooperativa	0,2	0,2	0,2
Patrón	3,3	4,2	2,3
No remunerado	0,9	0,6	1,2
Trabajadores en un programa social de empleo	0,3	0,3	0,4
Trabajador cuenta propia	24,0	25,8	21,7
2022			
Total	100,0	100,0	100,0
Empleado privado	55,3	55,6	54,9
Empleado público	15,8	13,2	18,9
Cooperativa	0,3	0,4	0,2
Patrón	3,6	4,6	2,4
No remunerado	0,7	0,5	1,1
Trabajadores en un programa social de empleo	0,5	0,3	0,8
Trabajador cuenta propia	23,8	25,5	21,7

Fuente: Instituto Nacional de Estadística (INE) - Encuesta Continua de Hogares (ECH).

Nota 1: Se considera la ocupación principal.

Nota 2: La suma de los parciales puede no coincidir con el total debido a redondeos en las cifras.

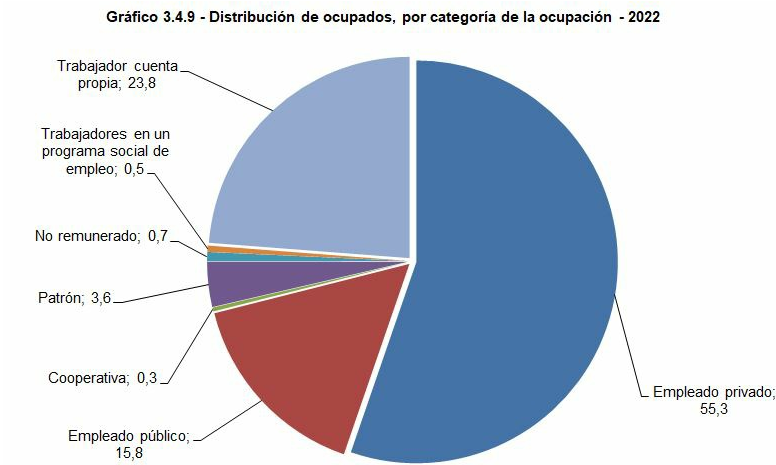

3.4.10 - Estimación puntual del porcentaje de ocupados, por área geográfica (localidades urbanas) y sexo

3.4.10 - Estimación puntual del porcentaje de ocupados, por área geográfica (localidades urbanas) y sexo, según año y características de la ocupación

Año y características de la ocupación	Total			Montevideo			Resto País Urbano		
	Total	Hombre	Mujer	Total	Hombre	Mujer	Total	Hombre	Mujer
2021									
Total	100,0	100,0	100,0	100,0	100,0	100,0	100,1	100,0	100,0
Subempleo									
Subempleo en empresas con 5 o más ocupados	2,7	1,9	3,7	3,4	2,4	4,5	2,5	1,7	3,4
Subempleo en empresas con menos de 5 ocupados	1,5	0,9	2,1	1,7	1,3	2,1	1,4	0,7	2,2
Subempleo y no registrado en empresas con 5 o más ocupados	0,4	0,5	0,2	0,4	0,5	0,2	0,4	0,5	0,3
Subempleo y no registrado en empresas con menos de 5 ocupados	5,7	5,9	5,5	4,2	4,4	4,0	7,1	7,3	6,9
No registrados (No subempleados)									
No registrados en empresas con 5 o más ocupados	1,2	1,7	0,7	0,9	1,2	0,5	1,5	2,0	0,8
No registrados en empresas con menos de 5 ocupados	13,9	14,4	13,4	8,3	8,8	7,8	17,7	17,6	17,7
Sin restricciones									
Resto en empresas con 5 o más ocupados	56,1	57,1	55,0	64,3	64,5	64,1	52,5	55,1	49,3
Resto en empresas con menos de 5 ocupados	18,4	17,6	19,4	16,8	16,8	16,8	17,0	15,0	19,6
2022									
Total	100,0	100,0	100,0	100,0	100,0	100,0	100,0	100,0	100,0
Subempleo									
Subempleo en empresas con 5 o más ocupados	2,5	1,6	3,6	3,1	2,3	3,9	2,1	1,1	3,3
Subempleo en empresas con menos de 5 ocupados	1,1	0,5	1,8	1,1	0,7	1,5	1,1	0,5	2,0
Subempleo y no registrado en empresas con 5 o más ocupados	0,5	0,6	0,4	0,5	0,5	0,4	0,5	0,6	0,4
Subempleo y no registrado en empresas con menos de 5 ocupados	5,7	5,5	5,9	4,3	4,7	3,9	6,7	6,1	7,5
No registrados (No subempleados)									
No registrados en empresas con 5 o más ocupados	1,7	2,1	1,1	1,3	1,7	0,9	1,9	2,4	1,3
No registrados en empresas con menos de 5 ocupados	14,9	15,5	14,3	9,2	9,8	8,6	18,9	19,1	18,6
Sin restricciones									
Resto en empresas con 5 o más ocupados	55,8	57,2	54,1	64,3	64,9	63,8	49,8	52,2	46,7
Resto en empresas con menos de 5 ocupados	17,9	17,0	18,9	16,2	15,4	17,0	19,0	18,0	20,3

Fuente: Instituto Nacional de Estadística (INE) - Encuesta Continua de Hogares (ECH).

Nota 1: Se considera la ocupación principal.

Nota 2: La suma de los parciales puede no coincidir con el total debido a redondeos en las cifras.

3.4.11 - Porcentaje de desocupados, por semanas de búsqueda de empleo y promedio de duración de la desocupación

3.4.11 - Porcentaje de desocupados, por semanas de búsqueda de empleo y promedio de duración de la desocupación en semanas, según año, área geográfica y sexo

Año, área geográfica y sexo	Total	Semanas de búsqueda de empleo							Promedio
		Hasta 4	5 a 8	9 a 12	13 a 24	25 a 36	37 a 52	53 y más	
2021									
Total País	100,0	35,4	25,5	16,3	19,4	1,8	1,2	0,3	9,9
Hombre	100,0	35,9	26,4	16,5	18,4	1,7	1,0	0,1	9,5
Mujer	100,0	35,1	24,8	16,2	20,3	1,8	1,5	0,5	10,2
Montevideo	100,0	33,1	29,0	15,1	18,8	1,9	1,6	0,5	10,1
Hombre	100,0	32,4	31,2	15,6	17,6	2,2	1,1	-	9,5
Mujer	100,0	33,8	26,9	14,6	20,0	1,7	2,1	0,9	10,7
Resto País	100,0	37,1	23,1	17,1	19,8	1,7	1,0	0,2	9,7
Hombre	100,0	38,8	22,4	17,2	19,0	1,4	0,9	0,1	9,4
Mujer	100,0	35,9	23,5	17,1	20,5	1,8	1,0	0,2	9,8
2022									
Total País	100,0	41,2	24,3	16,5	15,5	1,1	1,1	0,3	9,0
Hombre	100,0	41,8	24,4	16,0	15,6	1,2	0,8	0,2	8,7
Mujer	100,0	40,6	24,1	17,0	15,4	0,9	1,4	0,4	9,2
Montevideo	100,0	38,8	25,5	15,0	18,1	1,3	1,0	0,3	9,2
Hombre	100,0	38,4	25,7	15,1	18,5	1,3	0,8	0,3	9,2
Mujer	100,0	39,1	25,4	14,9	17,7	1,3	1,3	0,3	9,2
Resto País	100,0	42,7	23,5	17,5	13,8	1,0	1,2	0,3	8,8
Hombre	100,0	44,2	23,6	16,6	13,5	1,2	0,7	0,2	8,3
Mujer	100,0	41,5	23,5	18,3	14,0	0,8	1,6	0,5	9,1

Fuente: Instituto Nacional de Estadística (INE) - Encuesta Continua de Hogares (ECH).

Nota: La suma de los parciales puede no coincidir con el total debido a redondeos en las cifras.

3.4.12 - Promedio de horas trabajadas en la semana en la ocupación principal, por sector de actividad

3.4.12 - Promedio de horas trabajadas en la semana en la ocupación principal, por sector de actividad, según departamento - 2022

Departamento	Total	Sector Primario	Sector Secundario	Sector Terciario
Total	37,8	44,3	40,1	36,5
Montevideo	37,3	40,9	39,8	36,8
Resto País	38,1	44,5	40,2	36,2
Artigas	37,2	43,4	39,2	34,8
Canelones	37,7	44,5	40,2	36,0
Cerro Largo	36,4	43,5	39,7	34,0
Colonia	38,3	46,1	40,7	35,8
Durazno	40,6	43,9	39,9	39,7
Flores	40,3	49,2	40,5	37,3
Florida	40,7	46,5	41,0	38,1
Lavalleja	38,3	44,3	38,6	36,2
Maldonado	37,2	37,9	38,7	36,7
Paysandú	38,3	46,7	40,4	35,3
Río Negro	37,6	44,8	40,0	34,4
Rivera	38,8	42,4	43,2	37,3
Rocha	37,3	41,9	37,6	36,1
Salto	36,9	43,9	39,2	34,4
San José	41,9	48,3	44,2	39,1
Soriano	38,4	43,9	39,0	36,8
Tacuarembó	37,4	39,6	41,2	35,3
Treinta y Tres	38,9	46,3	39,5	36,4

Fuente: Instituto Nacional de Estadística (INE) - Encuesta Continua de Hogares (ECH).

3.4.13 - Total de funcionarios públicos de Administración

3.4.13 - Total de funcionarios públicos de Administración Central, Entes autónomos, Servicios Descentralizados y Gobiernos departamentales, por año, según Inciso

Inciso	Al 31/12/2020	Al 31/12/2021	Al 31/12/2022
Total general (1)	299.897	296.655	296.925
01 Poder Legislativo	1.134	1.123	1.111
02 Presidencia de la República	1.630	1.567	1.500
03 Ministerio de Defensa Nacional	28.226	28.198	27.923
04 Ministerio del Interior	32.945	32.866	32.742
05 Ministerio de Economía y Finanzas	3.988	3.771	3.544
06 Ministerio de Relaciones Exteriores	569	549	540
07 Ministerio de Ganadería, Agricultura y Pesca	1.650	1.570	1.882
08 Ministerio de Industria, Energía y Minería	437	409	396
09 Ministerio de Turismo (4)	159	155	150
10 Ministerio de Transporte y Obras Públicas	2.643	2.500	2.296
11 Ministerio de Educación y Cultura	1.682	1.581	1.519
12 Ministerio de Salud Pública	756	710	663
13 Ministerio de Trabajo y Seguridad Social	705	674	638
14 Ministerio de Vivienda y Ordenamiento Territorial	537	513	286
15 Ministerio de Desarrollo Social	1.662	1.598	1.575
36 Ministerio de Ambiente	3	7	217
16 Poder Judicial	4.766	4.723	4.732
17 Tribunal de Cuentas	385	375	371
18 Corte Electoral	970	944	928
19 Tribunal de lo Contencioso Administrativo	66	65	64
25 Administración Nacional de Educación Pública	92.635	90.784	92.341
26 Universidad de la República	18.129	18.207	18.005
27 Instituto del Niño y el Adolescente del Uruguay	4.685	4.521	4.468
28 Banco de Previsión Social	3.732	3.584	3.399
29 Administración de Servicios de Salud del Estado	25.785	26.697	27.101
31 Universidad Tecnológica	608	594	702
32 Instituto Uruguayo de Meteorología (2)	165	161	157
33 Fiscalía General de la Nación (2)	706	686	674
34 Junta de Transparencia y Ética Pública (2)	16	14	14
35 Instituto Nacional de Inclusión Social Adolescente (3)	1.636	1.659	1.637
50 Banco Central del Uruguay	598	591	578
51 Banco de la República Oriental del Uruguay	3.516	3.280	3.313
52 Banco Hipotecario del Uruguay	282	260	269
53 Banco de Seguros del Estado	1.828	1.764	1.722
60 Administración Nacional de Combustibles Alcohol y Portland	2.230	2.155	2.067
61 Administración Nacional de Usinas y Trasmisiones Eléctricas	6.183	6.046	6.178
62 Administración de Ferrocarriles del Estado	469	424	378
64 Administración Nacional de Puertos	951	950	917
65 Administración Nacional de Telecomunicaciones	5.670	5.401	5.146
66 Administración de Obras Sanitarias del Estado	4.023	3.891	3.697
67 Administración Nacional de Correos	1.719	1.667	1.573
68 Agencia Nacional de Viviendas	455	411	447

69	Unidad Reguladora de Servicios de Energía y Agua	46	48	50
70	Instituto Nacional de Colonización	247	243	239
71	Unidad Reguladora de Servicios de Comunicaciones	84	80	80
80	Gobierno Departamental de Artigas	1.503	1.571	1.637
81	Gobierno Departamental de Canelones	4.580	4.416	4.652
82	Gobierno Departamental de Cerro Largo	1.644	1.835	1.689
83	Gobierno Departamental de Colonia	1.513	1.496	1.509
84	Gobierno Departamental de Durazno	1.331	1.299	1.279
85	Gobierno Departamental de Flores	615	611	682
86	Gobierno Departamental de Florida	1.143	1.158	1.138
87	Gobierno Departamental de Lavalleja	1.423	1.387	1.423
88	Gobierno Departamental de Maldonado	3.097	3.160	3.191
89	Gobierno Departamental de Paysandú	1.655	1.576	1.533
90	Gobierno Departamental de Río Negro	1.695	1.703	1.647
91	Gobierno Departamental de Rivera	1.028	1.073	1.061
92	Gobierno Departamental de Rocha	1.612	1.744	1.508
93	Gobierno Departamental de Salto	1.785	1.774	1.825
94	Gobierno Departamental de San José	902	911	946
95	Gobierno Departamental de Soriano	1.720	1.577	1.610
96	Gobierno Departamental de Tacuarembó	1.554	1.510	1.479
97	Gobierno Departamental de Treinta y Tres	1.357	1.329	1.300
98	Gobierno Departamental de Montevideo	8.413	8.489	8.564
	Congreso de Intendentes	16	20	23

Fuente: Oficina Nacional de Servicio Civil (ONSC).

Nota 1: La cantidad de cargos y funciones públicas ocupadas se refiere a un puesto de trabajo específico, ocupado por una persona. Una misma persona puede ocupar, en ciertas circunstancias, varios cargos o funciones.

Nota 2: En los Gobiernos Departamentales están incluidos los funcionarios de las Intendencias y Juntas Departamentales.

(1): Incluye funcionarios presupuestados, contratados permanentes, provisorios, contratos de trabajo, efectivos, zafrales y eventuales, contratos personal policial/militar sub-alterno, docentes efectivos, interinos y suplentes y otros.

3.4.14 - Medidas descriptivas del ingreso de los hogares urbanos, según año y grandes áreas (pesos corrientes)

3.4.14 - Medidas descriptivas del ingreso de los hogares urbanos, según año y grandes áreas (pesos corrientes)

Año y grandes áreas	Promedio del ingreso		Límite superior 20% más pobre	Mediana	Límite inferior 20% más rico
	con valor locativo	sin valor locativo			
2020					
Total País	78.923	67.766	37.116	62.667	107.192
Montevideo	94.735	81.497	44.680	74.751	127.689
Resto País	66.979	57.393	33.227	55.090	91.862
2021					
Total País	86.239	75.205	40.677	68.294	116.092
Montevideo	105.240	91.327	48.867	82.996	142.586
Resto País	73.178	64.123	36.617	60.756	98.525
2022					
Total País	95.601	83.398	44.660	74.938	128.349
Montevideo	117.280	102.187	54.551	91.714	160.090
Resto País	80.786	70.556	40.602	66.034	108.661

Fuente: Instituto Nacional de Estadística (INE) - Encuesta Continua de Hogares (ECH).

Nota: Para el cálculo de la mediana y de los quintiles de ingreso se utilizó la variable HT11 que nuclea los ingresos del hogar con valor locativo.

3.4.15 - Índice Medio de Salarios, por año, según sector - Base julio 2008=100 variación anual

3.4.15 - Índice Medio de Salarios, por año, según sector - Base julio 2008=100 variación anual

Sector	2020	2021	2022
Índice Medio de Salarios	7,75	6,28	9,41
Salarios y compensaciones Sector Privado	6,96	6,50	9,62
D - Industrias Manufactureras	7,18	7,10	9,16
F - Construcción	8,06	6,71	9,45
G - Comercio al por mayor y al por menor; Reparación de vehículos	6,56	5,71	8,84
H - Hoteles y restaurantes	6,87	5,53	5,85
I - Transporte almacenamiento y comunicaciones	5,56	6,21	9,22
J - Intermediación Financiera	7,58	7,96	9,78
K - Actividades Inmobiliarias Empresariales y de alquiler	8,01	7,56	8,79
M - Enseñanza	6,60	5,75	10,94
N - Servicios sociales y de salud	6,67	5,71	12,20
Salarios y compensaciones Sector Público	9,18	5,88	9,04
Gobierno Central	9,05	5,19	9,41
Empresas Públicas	8,93	6,22	7,55
Gobiernos Departamentales	10,03	7,81	10,02

Fuente: Instituto Nacional de Estadística (INE).

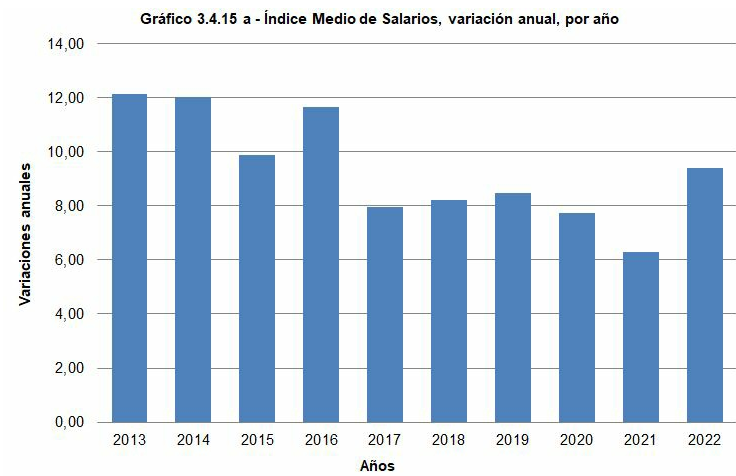

Fuente: Instituto Nacional de Estadística (INE).

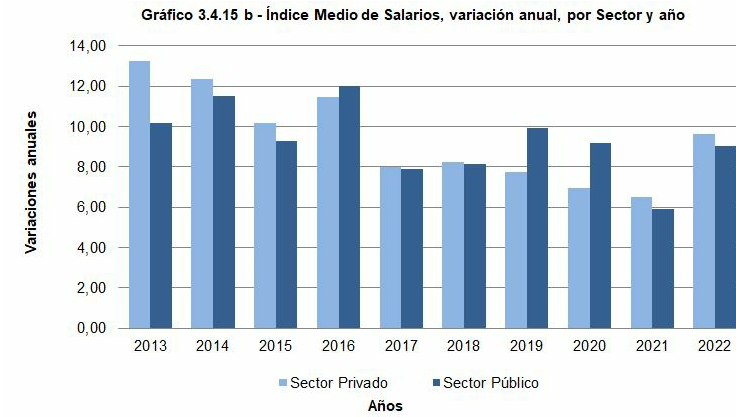

Fuente: Instituto Nacional de Estadística (INE).

3.4.16 - Índice Medio de Salarios Reales, por año, según sector - Base julio 2008=100 - variación anual

3.4.16 - Índice Medio de Salarios Reales, por año, según sector - Base julio 2008=100 - variación anual

Sector	2020	2021	2022
Índice Medio de Salarios Real	-1,52	-1,56	1,03
Salarios y compensaciones Sector Privado	-2,25	-1,35	1,22
D - Industrias Manufactureras	-2,04	-0,79	0,8
F - Construcción	-1,24	-1,16	1,07
G - Comercio al por mayor y al por menor; Reparación de vehiculos	-2,61	-2,08	0,5
H - Hoteles y restaurantes	-2,33	-2,25	-2,26
I - Transporte almacenamiento y comunicaciones	-3,53	-1,62	0,86
J - Intermediación Financiera	-1,69	0,01	1,37
K - Actividades Inmobiliarias Empresariales y de alquiler	-1,28	-0,37	0,46
M - Enseñanza	-2,58	-2,04	2,45
N - Servicios sociales y de salud	-2,51	-2,09	3,6
Salarios y compensaciones Sector Público	-0,22	-1,92	0,68
Gobierno Central	-0,33	-2,57	1,04
Empresas Públicas	-0,45	-1,61	-0,69
Gobiernos Departamentales	0,57	-0,13	1,59

Fuente: Instituto Nacional de Estadística (INE).

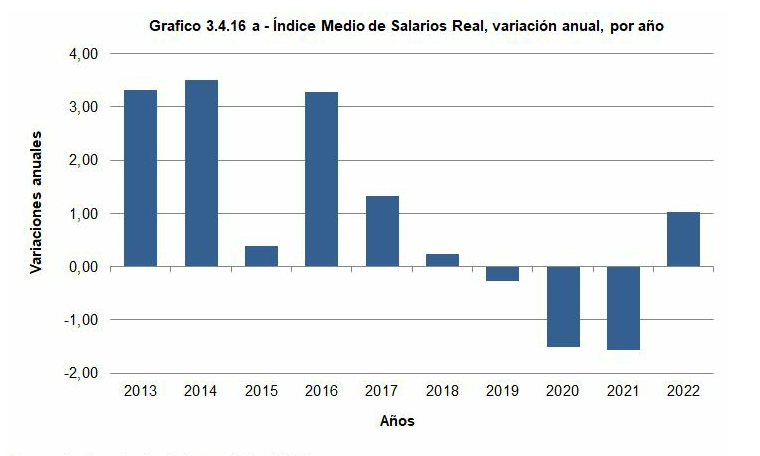

Fuente: Instituto Nacional de Estadística (INE).

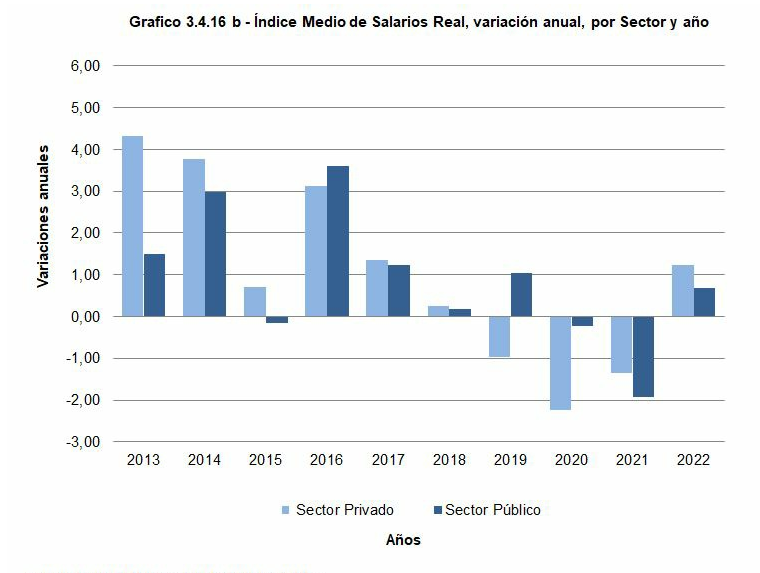

Fuente: Instituto Nacional de Estadística (INE).

3.4.17 - Índice Medio de Salarios Nominal, por año, según sector - Base julio 2008=100 - variación anual

3.4.17 - Índice Medio de Salarios Nominal, por año, según sector - Base julio 2008=100 - variación anual

Sector	2020	2021	2022
Índice Medio de Salarios Nominal	9,50	6,16	9,82
Salarios y compensaciones Sector Privado	8,30	6,40	10,04
D - Industrias Manufactureras	8,56	7,07	9,49
F - Construcción	11,38	6,54	9,89
G - Comercio al por mayor y al por menor; Reparación de vehiculos	7,42	5,55	9,02
H - Hoteles y restoranes	7,17	5,32	5,78
I - Transporte almacenamiento y comunicaciones	7,92	5,98	9,66
J - Intermediación Financiera	11,35	8,01	10,60
K - Actividades Inmobiliarias Empresariales y de alquiler	8,93	7,56	8,91
M - Enseñanza	6,51	5,63	11,27
N - Servicios sociales y de salud	6,79	5,54	13,15
Salarios y compensaciones Sector Público	11,69	5,73	9,42
Gobierno Central	12,64	5,09	9,82
Empresas Públicas	11,14	5,91	7,81
Gobiernos Departamentales	9,17	7,80	10,50

Fuente: Instituto Nacional de Estadística (INE).

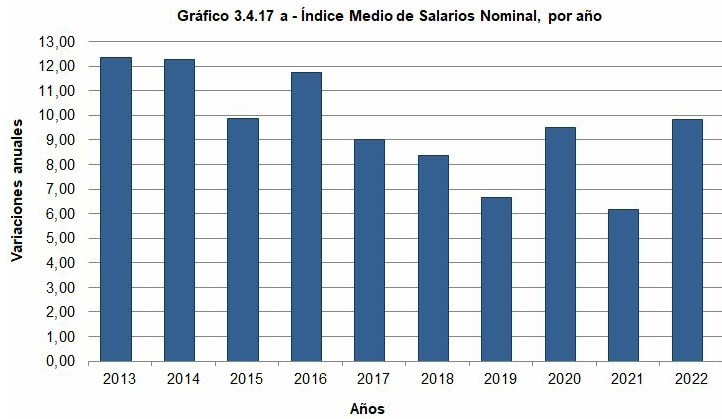

Fuente: Instituto Nacional de Estadística (INE).

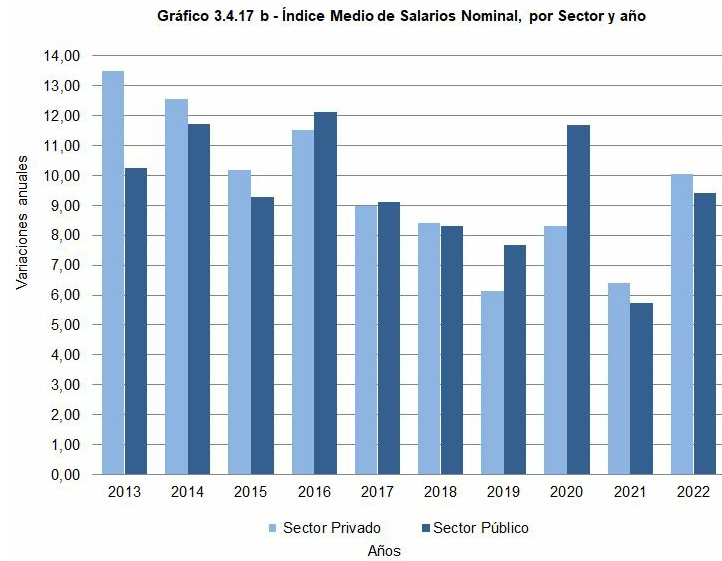

Fuente: Instituto Nacional de Estadística (INE).

3.4.18- Salario Mínimo Nacional (mayores de 18 años), según fecha de vigencia (pesos)

3.4.18- Salario Mínimo Nacional (mayores de 18 años), según fecha de vigencia (pesos)

Fecha de vigencia	Mensual	Jornal	Variación %
1° de enero de 2013	7.920	316,80	10,00
1° de enero de 2014	8.960	358,40	13,13
1° de enero de 2015	10.000	400,00	11,61
1° de enero de 2016	11.150	446,00	11,50
1° de enero de 2017	12.265	490,60	10,00
1° de enero de 2018	13.430	537,20	9,50
1° de enero de 2019	15.000	600,00	11,69
1° de Julio de 2019	15.650	626,00	4,33
1° de enero de 2020	16.300	652,00	4,15
1° de enero de 2021	17.930	717,20	10,00
1° de enero de 2022	19.364	774,56	8,00
1° de enero de 2023	21.107	844,28	9,00

Fuente: Ministerio de Trabajo y Seguridad Social (MTSS).

3.4.19 - Salarios Mínimos para trabajadores empleados en ganadería, agricultura y actividades conexas

3.4.19 - Salarios Mínimos para trabajadores empleados en ganadería, agricultura y actividades conexas, por fecha de vigencia, según categoría ocupacional (pesos por mes)			
Categoría ocupacional	Fecha de vigencia		
	1/1/2022	1/7/2022	1/1/2023
Plantaciones de caña de azúcar			
Trabajadores remunerados por hora			
Capataz (1)	175,71	180,10	185,50
Motorista (1)	123,69	126,78	130,59
Tractorista (1)	128,12	131,33	135,27
Chofer (1)	125,10	128,22	132,07
Administrativo (1)	125,10	128,22	132,07
Sereno (1)	108,60	111,32	114,66
Peón común (1)	124,17	127,27	131,09
Peón adelantado (1)	126,41	129,57	133,46
Regador (1)	137,96	141,41	145,65
Tractorista de máquina pesada (1)	137,96	141,41	145,65
Trabajadores Destajistas			
Cosecha a mano			
Corte, despunte y sacada a la cabecera (2)	473,61	485,45	500,01
Corte, despunte y apilada, dentro de máximo 8 surcos (2)	349,97	358,72	369,48
Corte (2)	181,21	185,74	191,31
Despunte (2)	121,98	125,03	128,78
Sacada a la cabecera (2)	163,67	167,76	172,79
Apilada dentro de un máximo de 8 surcos (2)	46,74	47,91	49,34
Cosecha mecanizada			
Despunte y sacada a la cabecera (2)	286,65	293,82	302,63
Retoque y sacada a la cabecera (2)	261,45	267,99	276,03
Despunte y apilada dentro de máximo 8 surcos (2)	168,76	172,98	178,17
Despunte (2)	121,97	125,02	128,77
Sacada a la cabecera (2)	163,67	167,76	172,79
Apilada dentro de un máximo de 8 surcos (2)	46,74	47,91	49,34
Plantaciones de arroz			
Peón común (3)	1.077,00	1.155,00	1.195,00
Peón semi especializado (3)	1.102,00	1.182,00	1.224,00
Operario especializado (3)	1.105,00	1.186,00	1.228,00
Operario altamente especializado (3)	1.159,00	1.243,00	1.287,00
Capataz simple y capataz de cuadrilla (3)	1.217,00	1.305,00	1.350,00
Capataz general (3)	1.278,00	1.371,00	1.418,00
Tambos			
Sin Especialización 1 (3)	932,00	1.000,00	1.035,00
Aprendiz (3)	984,00	1.056,00	1.093,00
Sin Especialización 2 (3)	1.077,00	1.155,00	1.196,00
Especializado (3)	1.105,00	1.186,00	1.228,00
Altamente especializado (3)	1.159,00	1.243,00	1.287,00
Capataz (3)	1.217,00	1.305,00	1.350,00
Capataz general (3)	1.278,00	1.371,00	1.418,00
Administrador (3)	1.312,00	1.407,00	1.457,00
Demás Sectores (grupo madre)			

Sin Especialización 1 (3)	943,00	1.011,00	1.046,00
Aprendiz (3)	995,00	1.068,00	1.105,00
Sin Especialización 2 (3)	1.088,00	1.168,00	1.209,00
Especializado (3)	1.118,00	1.199,00	1.241,00
Altamente especializado (3)	1.173,00	1.257,00	1.301,00
Capataz (3)	1.231,00	1.319,00	1.365,00
Capataz general (3)	1.292,00	1.386,00	1.434,00
Administrador (3)	1.327,00	1.423,00	1.473,00

Fuente: Ministerio de Trabajo y Seguridad Social (MTSS).

(1): Remuneración por hora.

(2): Remuneración por tonelada.

(3): Remuneración por jornal

3.4.20 - Salarios Mínimos de trabajadores empleados en forestación incluidos bosques, montes y tuberías

3.4.20 - Salarios Mínimos de trabajadores empleados en forestación incluidos bosques, montes y tuberías, por fecha de vigencia, según categoría ocupacional (pesos)

Categoría ocupacional	1/1/2021	1/1/2022	1/1/2023
Peón común (1)	879,00	968,00	1.061,00
Peón especializado (1)	958,00	1.055,00	1.156,00
Maquinista 1 (1)	1.117,00	1.230,00	1.349,00
Maquinista 2 (1)	1.229,00	1.353,00	1.483,00
Maquinista especializado (1)	1.294,00	1.425,00	1.562,00
Administrativo (2)	27.152,00	29.886,00	32.757,00
Capataz (2)	33.359,00	36.719,00	40.246,00
Supervisor (2)	37.453,00	41.225,00	45.185,00
Complemento alimentación y vivienda (1)	188,00	203,00	220,00

Fuente: Ministerio de Trabajo y Seguridad Social (MTSS).

Nota: A partir del 01/01/2010 comenzó a regir una nueva categorización de actividades rurales.

(1): Remuneraciones diarias.

(2): Remuneraciones mensuales.

3.4.21 - Salarios Mínimos de los trabajadores rurales empleados en fruticultura, criaderos suinos, apicultura, viñedos

3.4.21 - Salarios Mínimos de los trabajadores rurales empleados en fruticultura, criaderos suinos, apicultura, viñedos y criaderos de aves, según vigencia y categoría ocupacional (pesos por mes)

Categoría ocupacional	Fruticultura en general, criaderos suinos	Viñedos	Criadero aves	Apicultura	Citrus y arándanos
Vigencia 1° Enero de 2022					
Capataz general	29.909,55		30.242,20	28.687,56	26.655,98
Especializado 1	22.313,14	22.776,46	22.561,31	23.317,09	19.724,25
Especializado 2	24.008,94	25.081,20	24.275,97	26.520,07	21.072,97
Especializado 3	25.833,62		26.120,94		22.902,71
Especializado 4	27.796,98		28.106,14		24.477,00
Peón común	21.250,61		21.486,96	21.247,49	19.088,76
Supervisor de área		29.352,76			
Complemento alimentación y vivienda					
en caso de no proporcionarse	5.191,70	5.094,80	4.577,58	5.191,70	4.375,18
Vigencia 1° Enero de 2023					
Capataz general	33.620,69		33.993,49	31.536,78	29.303,43
Especializado 1	24.530,00	24.383,52	24.802,00	25.632,92	21.893,76
Especializado 2	26.541,46	26.850,87	26.835,76	29.154,02	23.165,92
Especializado 3	28.717,86		29.036,30		25.177,38
Especializado 4	31.072,72		31.417,27		26.908,03
Peón común	23.360,53	23.137,30	23.619,97	23.357,77	21.287,21
Supervisor de área		31.423,83			
Complemento alimentación y vivienda					
en caso de no proporcionarse	5.707,33	5.454,28	5.032,22	5.707,33	4.809,72

Fuente: Ministerio de Trabajo y Seguridad Social (MTSS).

3.4.22 - Accidentes de trabajo y enfermedades profesionales registradas por el Banco de Seguros del Estado

3.4.22 - Accidentes de trabajo y enfermedades profesionales registradas por el Banco de Seguros del Estado, por año, según tipo de incapacidad

Tipo de incapacidad	2020 (*)	2021 (*)	2022(*)
Total de siniestros estudiados	28.434	31.124	34.368
Defunciones aceptadas	30	26	30
Incapacidades permanentes aceptadas	615	585	692

Fuente: Banco de Seguros del Estado (BSE).

3.4.23 - Cantidad y porcentaje de accidentes de trabajo y enfermedades profesionales registradas por el BSE, por año

3.4.23 - Cantidad y porcentaje de accidentes de trabajo y enfermedades profesionales registradas por el Banco de Seguros del Estado, por año, según sector de actividad económica

Sector de actividad económica	2020 (*)		2021 (*)		2022 (*)	
	Cantidad	%	Cantidad	%	Cantidad	%
Total	28.434	100,00	31.124	100,00	34.368	100,00
Agricultura, ganadería, pesca y frigorífico pesquero	4.578	16,10	4.526	14,54	4.693	13,66
Minas y canteras	96	0,34	178	0,57	186	0,54
Industrias manufactureras	5.895	20,73	7.071	22,72	7.861	22,87
Electricidad, gas y agua	1	-	3	0,01	1	-
Construcción	3.888	13,67	4.316	13,87	5.387	15,67
Comercio por mayor y menor, almacenes	3.585	12,61	3.737	12,01	4.261	12,40
Transportes	2.375	8,35	2.568	8,25	2.733	7,95
Actividades financieras y de administración	148	0,52	167	0,54	192	0,56
Servicios personales y comunales (gubernamentales y no gubernamentales)	7.069	24,86	7.635	24,53	8.676	25,24
Actividades sin especificar	799	2,81	923	2,97	378	1,10

Fuente: Banco de Seguros del Estado (BSE).

Nota: La suma de los parciales puede no coincidir con el total debido a redondeos en las cifras.

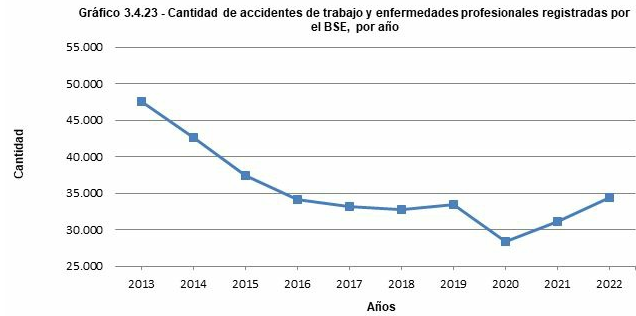

Fuente: Instituto Nacional de Estadística (INE) en base a datos del Banco de Seguros del Estado (BSE).

3.5 Seguridad Social

Este subcapítulo contiene la siguiente información:

- 3.5.1 - Jubilados del Banco de Previsión Social, por grupos de edades, según tramos de Base de Prestaciones y Contribuciones (BPC) - 2022
- 3.5.2 - Pensionistas del Banco de Previsión Social, por grupos de edades, según tramos de Base de Prestaciones y Contribuciones (BPC) - 2022
- 3.5.3 - Beneficiarios de asignaciones familiares, por nivel educativo, según año y tipo de beneficiario
- 3.5.4 - Beneficiarios de asignaciones familiares, por causal (tipo de ley) de acceso al derecho, según año y tipo de beneficiario
- 3.5.5 - Afiliados con cuota mutual, por condición y año, según departamento
- 3.5.6 - Trabajadores beneficiarios del subsidio por desempleo, por año, según departamento
- 3.5.7 - Altas de seguro por desempleo, por año y zona geográfica, según meses
- 3.5.8 - Afiliados activos a la Caja de Jubilaciones y Pensiones de Profesionales Universitarios, por grupos de edades, según profesiones - 2022
- 3.5.9 - Afiliados que declaran no ejercicio a la Caja de Jubilaciones y Pensiones de Profesionales Universitarios, por grupos de edades, según profesiones - 2022
- 3.5.10 - Afiliados activos a la Caja Notarial de Jubilaciones y Pensiones, por año, según grupos de edades
- 3.5.11 - Afiliados activos a la Caja de Jubilaciones y Pensiones Bancarias, por año, según grupos de edades
- 3.5.12 - Afiliados al Sistema AFAP, por año, según AFAP
- 3.5.13 - Montos anuales transferidos a las AFAP, por año, según AFAP (en miles de pesos corrientes)
- 3.5.14 - Ingresos y egresos consolidados del Sistema de Seguridad Social, por año, según organismo o institución (millones de pesos)
- 3.5.15 - Ingresos y egresos consolidados del Sistema de Seguridad Social, por año, según tipo de riesgo (millones de pesos)
- 3.5.16 - Egresos anuales de las prestaciones más significativas, por año, según unidades del Sistema de Seguridad Social (millones de pesos)
- 3.5.17 - Prestaciones y beneficiarios de la Seguridad Social, por año, según unidades del Sistema de Seguridad Social
- 3.5.18 - Puestos de trabajo cotizantes al Sistema de Seguridad Social, por año, según organismo
- 3.5.19 - Servicios y beneficiarios de los programas alimentario - nutricionales del Instituto Nacional de Alimentación (INDA), por año y grandes áreas, según tipo

Definiciones 3.5

Sub Capítulo 3.5

Seguridad Social

A continuación presentamos algunas consideraciones a tener en cuenta para comprender mejor los cuadros presentados en este sub-capítulo.

La información fue proporcionada por el Instituto Nacional de Alimentación (INDA)

Glosario de términos

Sistema Nacional de Comedores (SNC): se incluyen servicios para personas en situación de pobreza e indigencia, además de otros servicios dirigidos a otros sectores de la población (Centro Tarará Prado, Instituto Artigas / PRONADIS, Centros para víctimas de violencia / INMUJERES, etc.).

Servicio de Comedores SNC modalidad refugios: es gestionado en conjunto con otras unidades de MIDES

Programa Riesgo Nutricional PRIN: familias con menores de 18 años, mujeres embarazadas con riesgo de desnutrir o desnutridos, modalidad de asistencia a partir del año 2014: Tarjeta Uruguay Social-INDA y entrega de leche en polvo fortificada con hierro.

Apoyo a Instituciones Públicas y Privadas AIPP: apoyo con alimentos secos a Instituciones Públicas y Privadas que asistan a personas nutricionalmente vulnerables (merenderos, clubes de niños, de ancianos, etc.).

Centro de Atención a la Infancia y la Familia CAIF modalidad Educación Inicial, CAIF. A partir del año 2017 los fondos aportados por INDA para plan CAIF fueron transferidos a INAU, que realiza una única transferencia por todo concepto a los diversos centros. Por lo tanto estos datos son aportados por INAU en su sección correspondiente.

Apoyo a enfermos crónicos PAEC: personas con patologías crónicas: diabéticos, celíacos, renales, BK, HIV, oncológicos, modalidad de asistencia: Tarjeta Uruguay Social-INDA.

3.5.1 - Jubilados del Banco de Previsión Social, por grupos de edades, según tramos de BPC - 2022

3.5.1 - Jubilados del Banco de Previsión Social, por grupos de edades, según tramos de Base de Prestaciones y Contribuciones (BPC) - 2022

Tramos de BPC	Total	Grupos de edades						
		Hasta 21 años	22 - 54 años	55 - 59 años	60 - 64 años	65 - 69 años	70 - 79 años	Más de 79 años
Total	463.290	1	6.117	8.209	65.754	96.113	173.921	113.175
Hasta 2 BPC	4.581	-	29	28	475	970	1.867	1.212
2 - 3 BPC	9.889	-	1.279	763	2.047	3.195	1.697	908
3 - 6 BPC	266.008	1	4.079	4.417	40.412	55.417	103.647	58.035
6 - 10 BPC	90.267	-	666	2.134	13.502	18.656	30.997	24.312
Más de 10 BPC	92.545	-	64	867	9.318	17.875	35.713	28.708

Fuente: Banco de Previsión Social (BPS).

Nota 1: Datos correspondientes a la emisión del mes de diciembre.

Nota 2: Comprende Industria y Comercio, Civil y Escolar, Rural y Servicio Doméstico.

Nota 3: Incluye subsidios transitorios.

Nota 4: Valor de la BPC para el año 2022 \$ 5.164.

3.5.2 - Pensionistas del Banco de Previsión Social, por grupos de edades, según tramo de BPC - 2022

3.5.2 - Pensionistas del Banco de Previsión Social, por grupos de edades, según tramos de Base de Prestaciones y Contribuciones (BPC) - 2022

Tramos de BPC	Total	Grupos de edades						
		Hasta 21 años	22 - 54 años	55 - 59 años	60 - 64 años	65 - 69 años	70 - 79 años	Más de 79 años
Total	97.631	8.480	13.305	10.948	12.004	11.147	20.041	21.706
Hasta 2 BPC	29.389	5.893	4.020	4.672	5.083	3.943	3.436	2.342
2 - 3 BPC	17.560	1.398	4.150	2.435	2.677	2.078	2.703	2.119
3 - 6 BPC	33.733	1.005	3.716	2.700	2.778	3.472	9.576	10.486
6 - 10 BPC	11.517	157	1.099	843	1.076	1.137	2.925	4.280
Más de 10 BPC	5.432	27	320	298	390	517	1.401	2.479
Fuente: Banco de Previsión Social (BPS).								
Nota 1: Datos correspondientes a la emisión del mes de diciembre.								
Nota 2: Personas que perciben una o más pensiones, excluyendo a los que son, a su vez, jubilados. Sin pensionistas a la vejez.								
Nota 3: Valor de la BPC para el año 2022 \$ 5.164.								

3.5.3 - Beneficiarios de asignaciones familiares, por nivel educativo, según año y tipo de beneficiario

3.5.3 - Beneficiarios de asignaciones familiares, por nivel educativo, según año y tipo de beneficiario

Año y tipo de beneficiario	Total	Preescolares y escolares (1)	Liceales (2)
2020			
Total	452.148	330.677	121.471
Común	441.597	320.399	121.198
Con incapacidad	10.551	10.278	273
2021			
Total	437.113	318.995	118.118
Común	426.955	309.039	117.916
Con incapacidad	10.158	9.956	202
2022			
Total	461.910	339.155	122.755
Común	450.182	327.607	122.575
Con incapacidad	11.728	11.548	180

Fuente: Banco de Previsión Social (BPS).

Nota: Datos correspondientes al bimestre noviembre - diciembre de cada año de la ley 15.084 y diciembre de cada año de la ley 18.227 - Plan de Equidad.

(1): Incluye beneficiarios menores de cuatro años, escolares y escuela rural.

(2): Incluye Consejo de Educación Técnico Profesional (CETP - UTU).

3.5.4 - Beneficiarios de asignaciones familiares, por causal (tipo de ley) de acceso al derecho, según año

3.5.4 - Beneficiarios de asignaciones familiares, por causal (tipo de ley) de acceso al derecho, según año y tipo de beneficiario

Año y tipo de beneficiario	Total	Ley 15.084 (1)	Ley 18.227
2020			
Total	452.148	76.746	375.402
Común			
Común	441.597	76.239	365.358
Con incapacidad	10.551	507	10.044
2021			
Total	437.113	69.879	367.234
Común			
Común	426.955	69.509	357.446
Con incapacidad	10.158	370	9.788
2022			
Total	461.910	63.235	398.675
Común			
Común	450.182	62.915	387.267
Con incapacidad	11.728	320	11.408

Fuente: Banco de Previsión Social (BPS).

Nota: Corresponde solamente a la prestación pagada por BPS y no incluye Sector Público y afiliados a Cajas Paraestatales.

(1): Datos correspondientes al bimestre noviembre - diciembre de cada año de la ley 15.084 y diciembre de cada año de la ley 18.227 - Plan de Equidad.

3.5.5 - Afiliados con cuota mutual, por condición y año, según departamento

3.5.5 - Afiliados con cuota mutual, por condición y año, según departamento

Departamento (1)	Total		Activos (2)		Pasivos (3)		Menores (4)		Otros (5)	
	2021	2022	2021	2022	2021	2022	2021	2022	2021	2022
Total	2.557.665	2.604.565	1.097.075	1.131.510	586.561	591.277	589.204	598.390	284.825	283.388
Montevideo	1.753.191	1.789.062	750.596	776.267	411.714	412.287	385.733	397.821	205.148	202.687
Resto País	804.474	815.503	346.479	355.243	174.847	178.990	203.471	200.569	79.677	80.701
Artigas	21.574	21.824	8.913	9.083	4.725	4.913	5.532	5.429	2.404	2.399
Canelones	111.536	113.843	47.076	48.696	26.878	27.638	27.415	27.182	10.167	10.327
Cerro Largo	39.157	39.286	15.415	15.675	7.662	7.857	11.537	11.168	4.543	4.586
Colonia	60.710	61.410	26.646	27.313	14.720	14.940	14.264	14.045	5.080	5.112
Durazno	30.383	30.724	13.448	13.702	5.902	6.027	7.992	7.931	3.041	3.064
Flores	11.835	11.846	5.146	5.192	2.798	2.822	2.840	2.783	1.051	1.049
Florida	27.585	27.489	12.511	12.573	6.350	6.395	6.455	6.306	2.269	2.215
Lavalleja	26.240	26.206	11.230	11.371	6.835	6.846	5.800	5.674	2.375	2.315
Maldonado	117.648	122.774	55.898	59.251	20.588	21.811	29.035	29.203	12.127	12.509
Paysandú	58.910	58.944	25.393	25.524	12.881	13.035	14.930	14.649	5.706	5.736
Río Negro	16.119	16.187	7.380	7.450	2.737	2.803	4.489	4.396	1.513	1.538
Rivera	53.212	54.270	21.027	21.673	9.734	10.080	15.270	15.061	7.181	7.456
Rocha	37.259	37.734	14.521	14.917	9.517	9.648	9.472	9.389	3.749	3.780
Salto	58.301	58.792	24.004	24.313	12.822	13.098	15.213	14.989	6.262	6.392
San José	45.373	45.911	19.525	19.962	10.600	10.827	11.200	11.054	4.048	4.068
Soriano	39.081	38.731	16.591	16.712	8.371	8.399	10.442	10.006	3.677	3.614
Tacuarembó	31.847	31.647	14.193	14.087	7.220	7.292	7.468	7.274	2.966	2.994
Treinta y Tres	17.704	17.885	7.562	7.749	4.507	4.559	4.117	4.030	1.518	1.547

Fuente: Banco de Previsión Social (BPS).

Nota 1: A partir de enero de 2008 entra en vigencia Ley 18.211 (Sistema Integrado de Salud).

Nota 2: Los datos provienen del resultado de la liquidación de afiliados mutuales de la RING de Prestaciones del Banco de Previsión Social.

(1): La distribución por departamento se realiza a partir del domicilio de la mutualista.

(2): Incluye afiliados de la actividad privada, pública, docentes y judiciales.

(3): A partir de Julio de 2015 se incorporan Pasivos comprendidos en el art. 1 número. 1 litro. D. A partir de Julio de 2016 se incorporan Pasivos comprendidos en el art. 1 número 1 litro. E.

(4): A partir de enero de 2008 se incorporan hijos menores de 18 años o mayores de 18 con discapacidad, incluyendo los del cónyuge o del concubino a cargo de los usuarios amparados por el SNIS. A partir de A partir de julio 2011 se incorporan menores de Caja Notarial y menores de Servicios Personales y Cajas de Auxilio. Marzo 2008 se incorporan menores bancarios y a partir de 2009 menores de Caja Profesional.

(5): Incluye cónyuges, concubinos, activos y pasivos de Cajas Paraestatales. Incluye Activos y Pasivos de la Caja Profesional, Notarial y Bancaria.

3.5.6 - Trabajadores beneficiarios del subsidio por desempleo, por año, según departamento

3.5.6 - Trabajadores beneficiarios del subsidio por desempleo, por año, según departamento			
Departamento	2020	2021	2022
Total	77.363	46.212	46.425
Montevideo	34.888	19.182	16.532
Resto País	42.475	27.030	29.893
Artigas	2.183	1.719	2.383
Canelones	12.026	6.600	7.090
Cerro Largo	1.299	861	793
Colonia	2.868	1.949	1.549
Durazno	709	489	682
Flores	359	190	231
Florida	902	672	859
Lavalleja	915	492	601
Maldonado	5.784	3.430	3.651
Paysandú	2.776	1.906	2.289
Río Negro	1.063	727	813
Rivera	2.135	1.350	1.230
Rocha	1.147	685	738
Salto	3.340	2.380	2.707
San José	2.308	1.795	2.154
Soriano	873	630	710
Tacuarembó	1.025	838	1.070
Treinta y Tres	763	317	343
Fuente: Banco de Previsión Social (BPS).			
Nota 1: Datos a diciembre de cada año.			
Nota 2: Datos sin reliquidación.			

3.5.7 - Altas de seguro por desempleo, por año y zona geográfica, según meses

3.5.7 - Altas de seguro por desempleo, por año y zona geográfica, según meses

Meses	2021			2022		
	Total	Montevideo	Resto País	Total	Montevideo	Resto País
Enero	13.734	5.964	7.770	11.782	4.727	7.055
Febrero	12.547	5.937	6.610	8.437	3.502	4.935
Marzo	14.051	6.065	7.986	10.291	3.872	6.419
Abril	17.572	8.194	9.378	9.333	4.169	5.164
Mayo	19.470	9.056	10.414	10.114	3.993	6.121
Junio	14.268	6.535	7.733	9.591	3.776	5.815
Julio	12.170	5.084	7.086	8.926	3.293	5.633
Agosto	9.983	4.500	5.483	13.250	4.691	8.559
Setiembre	10.088	4.358	5.730	9.952	3.417	6.535
Octubre	8.562	3.217	5.345	9.161	2.906	6.255
Noviembre	10.256	3.962	6.294	11.690	3.753	7.937
Diciembre	13.199	4.953	8.246	12.284	3.869	8.415

Fuente: Banco de Previsión Social (BPS).

3.5.8 - Afiliados activos a la Caja de Jubilaciones y Pensiones de Profesionales Universitarios, por grupos de edades

3.5.8 - Afiliados activos a la Caja de Jubilaciones y Pensiones de Profesionales Universitarios, por grupos de edades, según profesiones - 2022

Profesionales	Total	Grupos de edades									Sin datos
		Menos de 25 años	25-29 años	30-34 años	35-39 años	40-44 años	45-49 años	50-54 años	55-59 años	Más de 59 años	
Total	63.414	609	6.040	9.656	9.903	9.670	8.007	6.871	6.002	6.621	35
Abogados	7.778	86	718	899	1.006	1.170	982	1.089	932	888	8
Agrimensores	342	-	21	23	18	28	28	72	75	77	-
Arquitectos	6.474	21	407	895	949	1.057	1.030	836	707	567	5
Bibliotecólogos	19	-	-	5	6	2	3	1	1	1	-
Ciencias Políticas	53	1	2	11	15	12	11	-	-	1	-
Ciencias Antropológicas	33	-	2	3	2	13	7	4	1	1	-
Ciencias Biológicas	119	-	4	16	30	34	26	8	-	1	-
Ciencias de la comunicación	649	16	86	132	175	143	71	22	3	1	-
Ciencias Históricas	2	-	-	-	-	-	1	-	-	1	-
Contadores, Economistas, ADM.	10.185	273	1.193	1.572	1.619	1.492	1.233	1.045	955	801	2
Diseño	290	9	56	76	77	45	25	2	-	-	-
Educación	18	-	1	3	3	3	3	2	2	1	-
Educación Física	79	1	11	27	21	10	5	2	1	1	-
Enfermero/a	342	3	20	32	45	47	48	53	36	56	2
Estadística	20	-	1	4	6	5	2	1	1	-	-
Filosofía	-	-	-	-	-	-	-	-	-	-	-
Física	7	-	-	1	-	4	2	-	-	-	-
Fisioterapia	318	9	57	67	56	67	35	21	2	4	-
Fonoaudiología	333	8	84	76	47	44	39	28	4	3	-
Geografía	10	-	2	-	3	3	2	-	-	-	-
Geología	36	-	3	5	7	6	5	9	-	1	-
Humanidades	2	-	1	-	-	1	-	-	-	-	-
Ingenieros Agrónomos	2.533	6	153	328	335	349	379	358	271	354	-
Ingenieros Civiles	1.334	14	159	187	197	186	143	120	150	178	-
Ingenieros Industriales	4.334	46	504	814	761	677	523	356	330	323	-
Laboratorio Clínico	27	-	1	7	5	9	2	1	1	1	-
Letras	7	-	-	2	-	4	1	-	-	-	-

Lingüística	5	-	-	-	3	-	1	-	-	1	-
Marketing	27	-	1	3	7	10	5	-	1	-	-
Matemáticas	6	-	-	2	1	-	3	-	-	-	-
Médicos	13.479	3	1.323	2.001	1.978	1.908	1.332	1.278	1.474	2.173	9
Neumocardiología	18	-	2	3	7	2	1	-	2	1	-
Nutricionista	353	10	36	92	87	61	43	15	3	6	-
Odontólogo	3.732	-	195	419	519	611	636	534	419	396	3
Oftalmología	50	-	2	11	9	13	8	5	1	1	-
Parteras	216	1	32	39	40	35	23	10	10	26	-
Procuradores	191	4	17	14	5	13	10	9	35	84	-
Psicología	3.661	47	419	719	791	667	533	346	84	55	-
Psicomotricidad	453	3	105	144	92	52	22	26	6	3	-
Psicopedagogía	270	23	73	71	40	22	19	10	7	5	-
Químicos Farmacéuticos	943	2	23	118	130	115	121	165	119	150	-
Químicos Industriales	703	1	24	77	131	131	95	86	50	108	-
Radiología	245	1	50	55	44	51	19	9	6	10	-
Relaciones Internacionales	176	4	28	44	39	36	16	5	2	2	-
Relaciones Laborales	91	3	18	23	23	11	6	3	2	2	-
Sociología	132	1	10	31	24	35	16	15	-	-	-
Tecnología Odontológica	180	-	5	36	30	43	51	15	-	-	-
Trabajo Social	264	3	35	80	63	46	24	10	1	2	-
Traductor Público	267	7	33	51	49	48	46	21	7	5	-
Turismo	14	-	1	5	3	1	-	1	2	1	-
Veterinario	2.594	3	122	433	405	348	371	278	299	329	6

Fuente: Caja de Jubilaciones y Pensiones de Profesionales Universitarios (CJPPU).

3.5.9 - Afiliados que declaran no ejercicio a la Caja de Jubilaciones y Pensiones de Profesionales Universitarios - 2022

3.5.9 - Afiliados que declaran no ejercicio a la Caja de Jubilaciones y Pensiones de Profesionales Universitarios, por grupos de edades, según profesiones - 2022

Profesiones	Total	Grupos de edades									Sin datos
		Menos de 25 años	25-29 años	30-34 años	35-39 años	40-44 años	45-49 años	50-54 años	55-59 años	Más de	
			59 años								
Total	96.843	1.414	11.411	17.455	17.047	14.336	10.671	7.477	5.842	11.153	37
Abogados	6.006	10	262	630	892	950	761	681	688	1.126	6
Agrimensores	65	-	5	3	2	3	3	10	15	24	-
Arquitectos	3.559	18	449	462	507	505	486	407	309	415	1
Bibliotecólogos	490	2	15	63	87	91	77	57	33	65	-
Ciencia Política	377	10	33	82	78	80	46	23	9	16	-
Ciencias Antropológicas	217	-	9	25	42	39	60	30	3	9	-
Ciencias Biológicas	1.005	4	91	176	301	225	132	63	9	4	-
Ciencias de la Comunicación	4.604	118	722	1.140	1.148	886	404	129	36	21	-
Ciencias Históricas	67	-	2	9	20	13	5	6	3	9	-
Contadores, Economistas, ADM.	19.370	561	3.259	4.074	3.312	2.780	2.039	1.281	926	1.137	1
Diseño	1.209	57	334	347	302	116	43	8	1	1	-
Educación	466	11	55	94	73	75	50	38	22	48	-
Educación Física	3.321	87	672	1.020	884	479	110	44	17	8	-
Enfermero/a	7.734	9	333	850	1.257	1.369	1.096	959	651	1.207	3
Estadística	73	-	6	9	25	21	12	-	-	-	-
Filosofía	128	1	7	14	39	25	16	11	3	12	-
Física	105	6	14	24	26	19	10	3	2	1	-
Fisioterapia	969	31	223	214	132	140	123	54	32	20	-
Fonoaudiología	75	-	5	13	12	16	11	13	1	4	-
Geografía	29	-	3	9	7	5	4	-	-	1	-
Geología	72	-	16	17	12	10	11	4	2	-	-
Humanidades	38	1	5	6	6	14	1	3	-	2	-
Ingenieros Agrónomos	4.029	39	402	658	418	365	452	394	340	958	3
Ingenieros Civiles	894	7	114	135	118	130	70	66	97	157	-
Ingenieros Industriales	6.373	39	549	1.022	1.030	992	814	617	603	705	2
Laboratorio Clínico	782	7	90	159	143	151	123	79	17	13	-
Letras	108	-	5	10	21	24	23	10	2	13	-

Anuario Estadístico Nacional 2023

Lingüística	63	-	5	5	13	10	13	5	3	9	-
Marketing	361	3	13	65	91	92	79	17	-	1	-
Matemáticas	99	1	15	17	32	20	8	4	-	2	-
Médicos	5.650	1		349	536	577	723	521	467	633	1.831 12
Neumocardiología	158	-	24	28	34	22	17	11	10	12	-
Nutricionista	2.122	35		262	528	517	328	262	122 27	41	-
Odontólogos	1.180	-	20	60	68	64		140	152	215	460 1
Oftalmología	44	-	3	11	13	8	3	2	-	4	-
Parteras	661	-	70		115	110 75	87	35	24		145 -
Procuradores	2.357	14	58		130	127	145 90		116	416	1.257 4
Psicología	6.944	101		838	1.340	1.538	1.261	967	567	157	175 -
Psicomotricidad	624	12	98		187	186 71	41	19	8	2	-
Psicopedagogía	150	22	37	33	19	24	8	2	1	4	-
Químicos Farmacéuticos	2.302	13		203	458	491	330	268	215	135	189 -
Químicos Industriales	1.636	11		201	285	277	213	180	141 91		236 1
Radiología	693	12		158	149	113 74	41	47	38	61	-
Relaciones Internacionales	2.953	105		644	815	593	392	234	134 20	16	-
Relaciones Laborales	970	16		189	298	163	109 75	47	37	36	-
Sociología	807	10	67		143	202	160	122 66	12	25	-
Tecnología Odontológica	733	7	86		159	162	141	127 41	6	4	-
Trabajo Social	1.967	15		213	457	516	351	203	131 30	51	-
Traductor Público	337	9	36	93	57	40	48	26	13	15	-
Turismo	316	9	87		117 67	15	12	4	3	2	-
Veterinario	1.551	-	55		161	187	145	143	116	142	599 3

Fuente: Caja de Jubilaciones y Pensiones de Profesionales Universitarios (CJPPU).

3.5.10 - Afiliados activos a la Caja Notarial de Jubilaciones y Pensiones, por año, según grupos de edades

3.5.10 - Afiliados activos a la Caja Notarial de Jubilaciones y Pensiones, por año, según grupos de edades

Grupos de edades	2020	2021	2022
Total	7.420	7.350	7.451
Hasta 24	27	26	30
25-29	519	501	578
30-34	905	884	881
35-39	964	919	921
40-44	1.013	1.055	1.077
45-49	839	806	829
50-54	1.185	1.118	1.036
55-59	1.199	1.202	1.158
60-64	507	571	652
65-69	176	175	197
70 y más	86	93	92

Fuente: Caja Notarial de Seguridad Social.

3.5.11 - Afiliados activos a la Caja de Jubilaciones y Pensiones Bancarias, por año, según grupos de edades

3.5.11 - Afiliados activos a la Caja de Jubilaciones y Pensiones Bancarias, por año, según grupos de edades

Grupos de edades	2020	2021	2022
Total	19.522	18.315	18.253
Hasta 24	1.206	958	1.052
25-29	2.256	1.925	1.947
30-34	2.888	2.784	2.747
35-39	2.521	2.618	2.685
40-44	1.890	1.885	2.064
45-49	2.095	1.959	1.893
50-54	2.183	2.030	1.988
55-59	3.315	3.005	2.671
60-64	877	886	934
65-69	158	123	135
70 y más	133	142	137

Fuente: Caja de Jubilaciones y Pensiones Bancarias (CJPB).

Nota: Afiliados a diciembre de cada año.

3.5.12 - Afiliados al Sistema AFAP, por año, según AFAP

3.5.12 - Afiliados al Sistema AFAP, por año, según AFAP			
AFAP (1)	2020	2021	2022
Total Afiliados	1.511.796	1.543.887	1.602.012
Afinidad - SURA	341.807	351.333	367.706
Integración	243.691	247.909	255.936
República	602.857	610.400	628.101
Unión - Capital	323.441	334.245	350.269
Total Afiliados con transferencias	821.839	853.339	899.349
Afinidad - SURA	169.234	178.416	191.267
Integración	120.092	126.934	134.722
República	368.686	373.381	385.589
Unión - Capital	163.827	174.608	187.771
Fuente: Banco de Previsión Social (BPS).			
Nota: Datos a Diciembre de cada año.			
(1): Administradora de Fondo de Ahorro Previsional (AFAP).			

3.5.13 - Montos anuales transferidos a las AFAP, por año, según AFAP (en miles de pesos corrientes)

3.5.13 - Montos anuales transferidos a las AFAP, por año, según AFAP (en miles de pesos corrientes)

AFAP (1)	2020	2021	2022
Total	41.382.886	44.662.984	50.723.565
Afinidad - SURA (2)	7.286.214	7.884.237	9.040.165
Integración	4.972.501	5.438.686	6.274.160
República	22.234.203	23.889.444	26.819.700
Unión - Capital	6.889.969	7.450.617	8.589.540

Fuente: Banco de Previsión Social (BPS).

(1): Administradora de Fondo de Ahorro Previsional (AFAP).

(2): A partir de 2011 Grupo Sura adquiere todas las operaciones de pensiones, seguros de vida, fondos mutuos e inversiones del Grupo ING en América Latina.

3.5.14 - Ingresos y egresos consolidados del Sistema de Seguridad Social, por año, según organismo o institución

3.5.14 - Ingresos y egresos consolidados del Sistema de Seguridad Social, por año, según organismo o institución (millones de pesos)

Organismo o institución	2021			2022		
	Ingresos	Egresos	Resultado (6)	Ingresos	Egresos	Resultado (6)
Total	293.365,65	372.362,36	-78.996,71	324.769,50	394.943,34	-33.620,49
Banco de Previsión Social	240.222,97	288.898,01	-48.675,04	267.252,59	303.805,94	
Civil y Escolar (1)	50.612,94	70.029,16		54.700,70	75.802,19	
Industria y Comercio	75.095,59	105.404,48		87.024,50	114.012,72	
Rural y Servicio Doméstico	8.073,34	41.723,63		8.538,38	44.035,14	
Carga de Familia y Maternidad (2)	13.214,70	19.919,26		10.419,78	17.904,32	
Subsidio de Enfermedad	0,02	12.456,48		0,01	12.046,07	
Subsidio por Desempleo	-	15.717,40		0,00	12.423,76	
Fondos Especiales	6.766,16	6.180,18		8.745,47	7.927,62	
Gastos de Funcionamiento e Inversiones	-	17.467,42		-	19.654,13	
Otros (Impuestos afectados) (3)	85.543,54	-		97.101,00	-	
Ingresos Varios (4)	916,68	-		722,75	-	
Personas Públicas No Estatales	41.107,05	44.761,39	-3.654,34	43.912,22	49.215,77	-5.303,55
Caja Bancaria	21.548,54	24.500,13		22.635,29	26.977,60	
Caja Profesionales Universitarios	15.581,12	16.446,93		17.106,16	18.162,01	
Caja Notarial	3.977,39	3.814,33		4.170,77	4.076,16	
Otros	12.035,63	38.702,96	-26.667,33	13.604,69	41.921,62	-28.316,93
Servicio de Retiros y Pensiones de las Fuerzas Armadas (5)	4.362,98	27.770,28		5.108,56	30.132,74	
Servicio de Retiros y Pensiones Policiales	7.672,64	10.932,68		8.496,13	11.788,88	

Fuente: Banco de Previsión Social (BPS) y Cajas de Jubilaciones y Pensiones (Bancarias, de Profesionales Universitarios, de Retiros y Pensiones de las Fuerzas Armadas (FFAA) y Policiales).

(1): Incluye los ingresos por las aportaciones patronales y personales de los funcionarios del Gobierno Central.

(2): En ingresos incluye partida especial que financia las erogaciones de Asignaciones Familiares (AF) para Hogares de menores recursos y Ley 18.227 (Asignaciones Familiares - Plan de Equidad). A partir de Abril 2020 incluye pago extraordinario de Asignaciones Familiares Plan de Equidad debido a la emergencia sanitaria.

(3): Incluye IVA Afectado (Ley 16.107 Art.22), Impuesto a la Lotería, COFIS (Ley 17.345 Art.22 hasta julio de 2007) e IASS (Ley 18.314 desde julio.

(4): Recursos varios de prestaciones de actividad.

(5): En los ingresos no se incluye las prestaciones con cargo a Rentas Generales establecidas en el Art.184 de la Ley 15.809; sólo se considera en el resultado.

(6) Incluye resultado asociado a emergencia sanitaria por COVID-19.

3.5.15 - Ingresos y egresos consolidados del Sistema de Seguridad Social, por año, según tipo de riesgo

3.5.15 - Ingresos y egresos consolidados del Sistema de Seguridad Social, por año, según tipo de riesgo (millone de pesos)

Tipo de riesgo	2020	2021	2022
A - Ingresos	259.758,12	293.365,65	324.770,80
Invalidez, Vejez, Supervivencia (IVS)	173.138,95	186.924,45	207.781,60
Enfermedad	0,31	0,12	0,01
Cargas familia y maternidad	7.045,98	13.214,70	10.419,78
Fondos especiales	5.644,96	6.766,16	8.745,47
Otros ingresos BPS (Impuestos afectados)	73.175,26	85.543,54	97.101,00
Ingresos varios BPS	752,66	916,68	722,93
B - Egresos	347.724,00	372.362,36	394.943,34
Invalidez, Vejez, Supervivencia (IVS)	273.801,08	296.663,23	319.678,17
Desocupación	24.883,29	15.717,40	12.423,76
Enfermedad	9.737,34	12.700,47	12.238,93
Cargas familia y maternidad	13.172,17	19.919,26	17.904,32
Gastos funcionales e inversiones	18.561,13	19.872,80	23.273,19
Fondos especiales	5.834,89	6.180,18	7.927,62
Otras prestaciones	62,06	58,65	51,65
Otros egresos	1.672,04	1.250,38	1.445,71
C - Superávit o déficit (A-B)	-87.965,88	-78.996,71	-70.172,54

Fuente: Banco de Previsión Social (BPS) y Cajas de Jubilaciones y Pensiones (Bancaria, Profesionales, Universitarios, Notarial y Servicios de Retiros y Pensiones de las Fuerzas Armadas (FFAA) y Policiales.

Nota: En los ingresos no se computa la Asistencia del Gobierno Central.

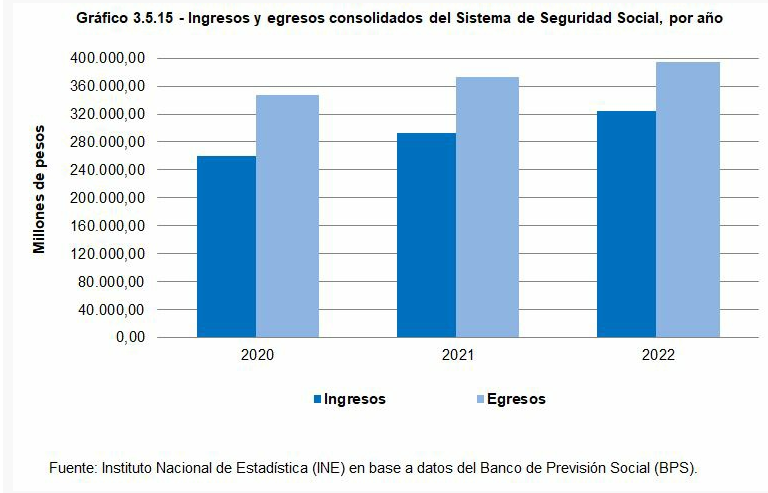

3.5.16 - Egresos anuales de las prestaciones más significativas, por año, según unidades del Sist. de Seguridad Social

3.5.16 - Egresos anuales de las prestaciones más significativas, por año, según unidades del Sistema de Seguridad Social (millones de pesos)			
Unidades del Sistema de Seguridad Social	2020	2021	2022
Civil y Escolar			
Jubilación	50.183,36	54.332,22	59.279,37
Pensión	14.450,03	15.355,10	16.234,22
Industria y Comercio			
Jubilación	74.093,37	80.963,50	87.811,62
Pensión	21.520,67	23.162,94	24.947,53
Rural y servicio doméstico			
Jubilación	21.532,47	23.332,15	24.600,55
Pensión	4.694,85	5.041,19	5.373,75
Pensión vejez e invalidez			
Montos	12.361,79	13.024,89	13.754,21
Asignaciones Familiares (1) (2)			
Asignaciones Familiares	7.790,11	13.945,06	11.159,35
Subsidio por enfermedad	8.088,83	10.687,36	10.229,24
Seguros por desempleo			
Prestaciones	24.883,29	15.717,40	12.423,76
Fondos especiales			
Construcción y trabajo a domicilio	5.834,89	6.180,18	7.927,62
Caja Bancaria			
Jubilación	15.295,67	16.782,00	17.849,33
Pensión	5.337,87	5.745,93	6.028,30
Caja de Profesionales Universitarios			
Jubilación	10.834,31	12.193,16	13.529,82
Pensión	2.588,86	2.835,27	3.013,38
Caja Notarial			
Jubilación	2.286,34	2.487,78	2.666,35
Pensión	534,05	575,40	601,54
Servicio de Retiros y Pensiones de las FFAA			
Retiros a/c SRPFFAA	18.205,01	19.905,32	21.792,73
Pensiones a/c SRPFFAA	3.036,92	3.369,56	3.733,54
Retiros a cargo Rentas Generales	2.326,86	2.270,77	2.356,06
Pensiones a cargo Rentas Generales	2.136,26	2.224,63	2.250,42
Servicios de Retiros y Pensiones Policiales			
Retiros	11.715,00	12.478,29	15.042,19
Pensiones	3.344,00	3.583,15	4.219,31

Fuente: Banco de Previsión Social (BPS) y Cajas de Jubilaciones y Pensiones (Bancaria, Profesionales Universitarios, Notarial y Servicios de Retiros y Pensiones de las Fuerzas Armadas (FFAA) y Policiales). Notarial y Servicios de Retiros y Pensiones de las Fuerzas Armadas (FFAA) y Policiales).

Nota: A partir de enero de 2008 entra en vigencia Ley 18.211 (Sistema Integrado de Salud).

(1): No incluye las prestaciones por Servicios Asistenciales, Colonia de Vacaciones y Subsidio por Maternidad.

(2): A partir de 2008 incluye Asignaciones Familiares Plan de Equidad (Ley 18.227) y Ley 15.084. A partir de Abril 2020 incluye pago extraordinario de Asignaciones Familiares Plan de Equidad debido a la emergencia sanitaria.

3.5.17 - Prestaciones y beneficiarios de la Seguridad Social, por año, según unidades del Sistema de Seguridad Social

3.5.17 - Prestaciones y beneficiarios de la Seguridad Social, por año, según unidades del Sistema de Seguridad Social

Unidades del Sistema de Seguridad Social	2020	2021	2022
Civil y Escolar			
Jubilaciones	97.049	97.921	99.632
Pensiones	57.986	56.581	55.047
Subsidios transitorios	637	520	395
Industria y Comercio			
Jubilaciones	257.585	258.818	262.245
Pensiones	131.691	130.579	129.281
Subsidios transitorios	2.740	1.904	1.697
Rural y servicio doméstico			
Jubilaciones	118.993	117.556	116.953
Pensiones	49.691	48.812	47.897
Subsidios transitorios	798	583	439
Pensión vejez e invalidez			
Cantidad	82.939	80.141	80.284
Subsidio Asistencia a la Vejez Ley 18.241	4.037	3.222	3.799
Asignaciones Familiares (1)			
Beneficiarios (1)	452.307	437.242	462.028
Subsidio de enfermedad			
Beneficiarios del subsidio por enfermedad (2)	58.137	55.493	54.552
Subsidio por desempleo			
Beneficiarios subsidiados	77.363	46.212	46.425
Subsidio maternidad, paternidad y cuidados parentales (3)	3.669	4.406	4.178
Beneficiarias Maternidad	930	1.035	1.053
Beneficiarios Paternidad	908	969	1.005
Beneficiarios Cuidados Parentales	1.835	2.415	2.123
Caja Bancaria			
Jubilaciones	12.158	12.518	12.904
Pensiones	6.598	6.594	6.553
Caja de Profesionales Universitarios			
Jubilaciones	12.994	13.601	14.219
Pensiones	5.038	5.053	5.030
Caja Notarial			
Jubilaciones	2.427	2.572	2.675
Pensiones	701	699	695
Servicio de Retiros y Pensiones de las FFAA			
Retirados	37.224	37.167	37.249
Pensionistas	14.626	14.603	14.566
Servicios de Retiros y Pensiones Policiales			
Retirados	19.246	19.056	19.280
Pensionistas	12.896	12.676	12.502
Fuente: Banco de Previsión Social (BPS) y Cajas de Jubilaciones y Pensiones (Bancaria, Profesionales Universitarios, Notarial y Servicios de Retiros y Pensiones de las Fuerzas Armadas (FFAA) y Policiales).			
Nota: La información está referida a diciembre de cada año.			

(1): Incluye beneficiarios prenatales. Incluye Leyes: 15.084 y 18.227 (Plan de Equidad), de BPS y Servicio de Retiros y Pensiones Policiales.
(2): A partir del 2020 valores con reliquidación.
(3): El total puede no ser igual a la suma, debido a que los beneficiarios se cuentan sólo una vez.

3.5.18 - Puestos de trabajo cotizantes al Sistema de Seguridad Social, por año, según organismo

3.5.18 - Puestos de trabajo cotizantes al Sistema de Seguridad Social, por año, según organismo

Organismo	2020	2021	2022
Total	1.537.194	1.616.877	1.664.075
Banco de Previsión Social	1.391.827	1.470.263	1.517.137
Caja Bancaria	19.522	18.315	18.253
Caja Profesionales Universitarios	60.831	62.726	63.573
Caja Notarial	7.420	7.346	7.451
Servicio Retiros y Pensiones de las Fuerzas Armadas	27.106	27.133	26.724
Servicio Retiros y Pensiones Policiales	30.488	31.094	30.937

Fuente: Banco de Previsión Social (BPS).

3.5.19 - Servicios y beneficiarios de los programas alimentario - nutricionales del Instituto Nacional de Alimentación

3.5.19 - Servicios y beneficiarios de los programas alimentario - nutricionales del Instituto Nacional de Alimentación (INDA), por año y grandes áreas, según tipo

Tipo	2021			2022		
	Total	Montevideo	Resto País	Total	Montevideo	Resto País
Servicio de Comedores SNC (1)						
Locales	56	4	52	59	4	55
Usuarios almuerzo	18.639	1.219	17.420	16.521	1.585	14.936
Servicio de Alimentación a PROGRAMAS MIDES (2)						
Locales	110	99	11	109	96	13
Usuarios	2.650	2.402	248	3.069	2.731	338
Alimentado Derechos (3)						
Locales	539	142	397	534	140	394
Usuarios	26.413	8.589	17.824	25.917	8.354	17.563
Información, Comunicación y Educación Alimentaria y Nutricional (4)						
Capacitaciones, Cursos, Talleres, Seminarios	215	32	183	399	15	384
Instituciones	584	264	320	698	141	557
Donaciones Alimentos (5)						
Cantidad kilos/litros	581.025	62.463
Valor de referencia en pesos	76.689.727	11.968.330
Gobiernos Departamentales (6)						
Cantidad de ollas	140
Cantidad de kilos	480.000	295.285
Rescate de frutas y verduras (7)						
Cantidad kilos/litros	384.482
Valor de referencia en pesos	5.124.000
CAIF (8)						
Usuarios	61.247	16.085	45.162	60.584	16.446	44.138
Locales	459	112	347	488	119	353
Apoyos con canastas de emergencia (9)						
Canastas físicas 14 kg TuAPP	212.735	18.846	193.889	95.500	27.800	67.700
Canastas sin TACC -Celiacos	2.532	422	2.110	5.860	1.012	4.848
Servicios que reciben productos de compra directa a agricultura familiar (10)	148	...	148	164	13	151

Fuente: Instituto Nacional de Alimentación (INDA), Ministerio de Desarrollo Social.

(1): Sistema Nacional de Comedores.

(2): Población que recibe alimentación a través de MIDES, incluye programa de atención a las situaciones de calle (PASC), INMUJERES y Programa Nacional del Discapacitado (PRONADIS).

(3): Apoyo a Instituciones públicas y privadas con proyectos sociales- Inda brinda parte de la alimentación.

(4): Eventos de capacitación, educación alimentaria y difusión - ICEAN (Información, Comunicación y Educación Alimentaria y Nutricional).

(5): Gestión de donaciones de alimentos. Alcance nacional.

(6): Apoyo a ollas populares. Interior del país se apoya a gobiernos departamentales (plan invierno).

(7): Apoyo a organizaciones barriales y entrega de canastas de frutas y verduras a Uruguay Crece Contigo en el departamento de Montevideo mediante convenio con REDALCO.

(8): Gestión del Componente Alimentario del PLAN CAIF – coordinado con INAU. Asesoramiento, vigilancia de la calidad de la alimentación brindada, educación alimentaria y monitoreo del estado nutricional –SIPI-INDA.

(9): Canastas de emergencia.

(10): Compras directas a producción familiar y pesca artesanal, ley 19292.

3.6 Justicia y Seguridad Ciudadana

Este subcapítulo contiene la siguiente información:

- 3.6.1 - Procesamientos / formalizaciones totales, por año, según departamento
- 3.6.2 - Procesamientos, por grandes áreas y sexo, según año y delito
- 3.6.3 - Procesamientos por modalidad y antecedentes, según delito - 2022
- 3.6.4 - Procesamientos, por grupo de edades, según delito - 2022
- 3.6.5 - Procesos infraccionales concluidos en materia adolescentes, por región, según delito tipificado - 2022
- 3.6.6 - Asuntos iniciados, por materia, según departamento - 2022
- 3.6.7 - Relación entre cantidad de jueces/asuntos iniciados y cantidad de jueces/ población, según departamento - 2022
- 3.6.8 - Asuntos iniciados, por año, según competencia de la sede
- 3.6.9 - Cantidad de personas procesadas y porcentaje, en materia de crimen organizado, por año, según delito tipificado
- 3.6.10 - Solicitudes de conciliación previa y audiencias convocadas, según resultado, por turno - Montevideo - 2022
- 3.6.11 - Resultado de las audiencias convocadas, según categoría del Juzgado - Interior del País - 2022
- 3.6.12 - Denuncias de delitos más frecuentes contra la personalidad física del hombre, por año, según departamento
- 3.6.13 - Denuncias de delitos contra la propiedad, por tipo y año, según departamento
- 3.6.14 - Accidentes de tránsito con intervención policial, por tipo de daño causado, según año y departamento
- 3.6.15 - Intervenciones profesionales de bomberos, según departamento - 2022
- 3.6.16 - Hectáreas afectadas en incendios forestales, según departamento - 2022
- 3.6.17 - Lesionados y fallecidos con intervención de bomberos, según departamento - 2022
- 3.6.18 - Personas evacuadas, autoevacuadas y desplazadas, según año y departamento

Mapa 3.6.18_1 evacuados

Mapa 3.6.18_2 autoevacuados

Mapa 3.6.18_3 desplazados

3.6.1 - Procesamientos / formalizaciones totales, por año, según departamento

3.6.1 - Procesamientos / formalizaciones totales, por año, según departamento

Departamento	2020	2021	2022
Total País	16.167	16.473	14.592
Montevideo	5.361	5.823	5.113
Resto País	10.806	10.650	9.479
Artigas	362	456	353
Canelones	2.918	2.444	2.560
Cerro Largo	613	665	546
Colonia	380	382	415
Durazno	284	300	311
Flores	192	217	146
Florida	258	241	189
Lavalleja	282	317	257
Maldonado	1.147	1.096	853
Paysandú	732	679	592
Río Negro	278	245	214
Rivera	122	330	407
Rocha	402	478	390
Salto	1.107	1.056	671
San José	482	470	597
Soriano	451	619	394
Tacuarembó	538	332	310
Treinta y Tres	258	323	274

Fuente: Poder Judicial (PJ) - Instituto Técnico Forense (ITF) - Registro Nacional de Antecedentes Penales (RNAP)

Nota: Para cada año se tomó en cuenta el número de procesamientos / formalizaciones totales, sin discriminar por tipo de delitos (un procesamiento / formalización puede incluir más de un delito).

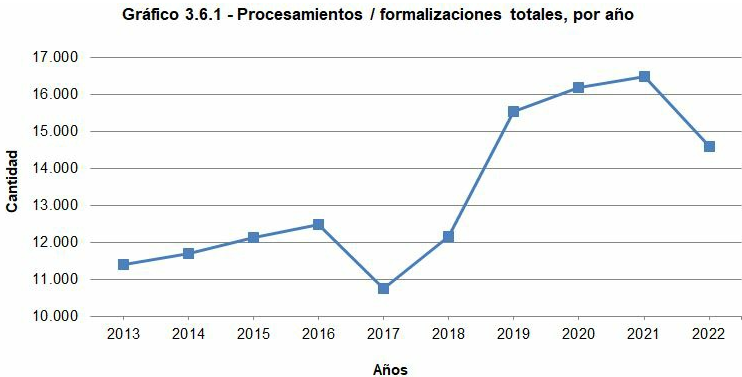

Fuente: Instituto Nacional de Estadística (INE) en base a datos del Poder Judicial (PJ).

3.6.2 - Procesamientos, por grandes áreas y sexo, según año y delito

3.6.2 - Procesamientos, por grandes áreas y sexo, según año y delito

		Grandes áreas		Sexo
Año y delito	Montevideo	Resto País	Hombres	Mujeres
2021				
Total	6.420	13.208	17.625	1.996
Hurto	2.256	3.340	5.196	400
Lesiones	286	792	964	111
Rapiña (1)	558	495	1.008	45
Estafa	120	226	236	110
Homicidio/Homicidio culposo	137	191	310	17
Encubrimiento	10	54	41	23
Estupefacientes	362	1.318	1.330	350
Falsificación documentaria	29	101	99	31
Apropiación indebida	9	114	123	-
Atentado violento al pudor	46	118	143	21
Atentado	95	267	337	25
Daño	7	40	46	1
Delitos relacionados con libramiento de cheques	1	16	15	2
Violación	1	-	1	-
Ultraje público al pudor	42	56	85	13
Otros delitos	2.461	6.080	7.691	847
2022				
Total	6.594	13.742	18.326	1.995
Hurto	2.278	3.581	5.444	415
Lesiones	282	845	1.021	105
Rapiña (1)	525	472	950	47
Estafa	126	289	255	159
Homicidio	94	153	229	18
Homicidio/Homicidio culposo	30	59	80	8
Encubrimiento	11	53	52	11
Estupefacientes	390	1.211	1.299	302
Falsificación documentaria	35	39	57	17
Apropiación indebida	22	84	79	27
Atentado violento al pudor	25	106	128	1
Atentado	40	95	121	14
Daño	104	250	332	22
Delitos relacionados con libramiento de cheques	2	2	3	1
Violación	11	53	63	1
Ultraje público al pudor	3	19	19	3
Otros delitos	2.616	6.431	8.194	844

Fuente: Poder Judicial - Instituto Técnico Forense (ITF) – Registra Nacional de Antecedentes Penales (RNAP).

Nota 1: Para el total de cada año se tomó en cuenta el tipo de delito, por lo cual la cantidad es mayor a la de las formalizaciones.

En todos los delitos se incluyen las tentativas.

Nota 2: En la clasificación por sexo, el total tiene 15 casos menos, dado que no se dispone de dicha información.

Nota 3: A partir de este año se presentan desglosados los homicidios de los culpables.

(1): Rapiña, incluye los casos con privación de libertad: copamiento.

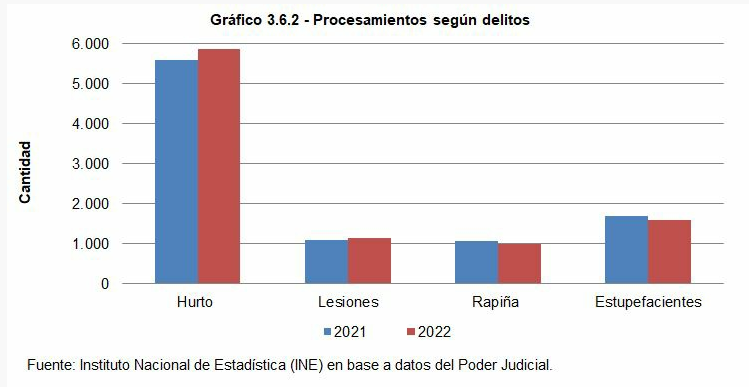

3.6.3 - Procesamientos por modalidad y antecedentes, según delito - 2022

3.6.3 - Procesamientos por modalidad y antecedentes, según delito - 2022

Delitos	Modalidad		Antecedentes	
	Procesado	Procesado	Primario	Reincidente
	sin prisión	con prisión		
Total	6.860	13.476	8.791	11.545
Hurto	1.582	4.277	1.376	4.483
Lesiones	556	571	651	476
Rapiña (1)	25	972	322	675
Estafa	268	147	292	123
Homicidio	20	227	127	120
Homicidio culposo	73	17	77	13
Encubrimiento	30	34	37	27
Estupefacientes	109	1.492	776	825
Falsificación documentaria	52	22	62	12
Apropiación indebida	73	33	60	46
Atentado violento al pudor	40	91	104	27
Atentado	59	76	55	80
Daño	146	208	127	227
Delitos relacionados con libramiento de cheques	2	2	3	1
Violación	7	57	43	21
Ultraje público al pudor	16	6	14	8
Otros delitos	3.802	5.244	4.665	4.381

Fuente: Poder Judicial - Instituto Técnico Forense (ITF) – Registro Nacional de Antecedentes Penales (RNAP).

Nota 1: Para el total de cada año se tomó en cuenta el tipo de delito, por lo cual la cantidad es mayor a la de los procesamientos.

Nota 2: En todos los delitos se incluyen las tentativas.

Nota 3: A partir de este año se presentan desglosados los homicidios de los culposos.

(1): Rapiña, incluye los casos con privación de libertad: copamiento.

3.6.4 - Procesamientos, por grupo de edades, según delito - 2022

3.6.4 - Procesamientos, por grupo de edades, según delito - 2022

Delito	Total	Edades				
		18-25	26-35	36-50	51-70	Más de 70 años
Total	20.234	6.362	7.746	4.800	1.167	159
Hurto	5.838	1.771	2.613	1.324	130	-
Lesiones	1.124	396	358	259	87	24
Rapiña (1)	994	483	375	126	7	3
Estafa	403	98	139	126	39	1
Homicidio	246	89	84	48	13	12
Homicidio culposo	89	18	19	31	18	3
Encubrimiento	64	20	27	10	7	-
Estupefacientes	1.595	459	640	397	97	2
Falsificación documentaria	74	7	17	24	24	2
Apropiación indebida	105	25	42	23	12	3
Atentado violento al pudor	129	6	24	56	37	6
Atentado	135	48	56	25	6	-
Daño	352	123	158	60	10	1
Delitos relacionados con libramiento de cheques	4	2	-	1	1	-
Violación	63	4	12	27	16	4
Ultraje público al pudor	22	5	9	4	1	3
Otros delitos	8.997	2.808	3.173	2.259	662	95

Fuente: Poder Judicial - Instituto Técnico Forense (ITF) – Registro Nacional de Antecedentes Penales (RNAP).

Nota 1: Para el total de cada año se tomó en cuenta el tipo de delito, por lo cual la cantidad es mayor a la de los procesamientos.

Nota 2: A partir de este año se presentan desglosados los homicidios de los culposos.

(1): Rapiña, incluye los casos con privación de libertad: copamiento.

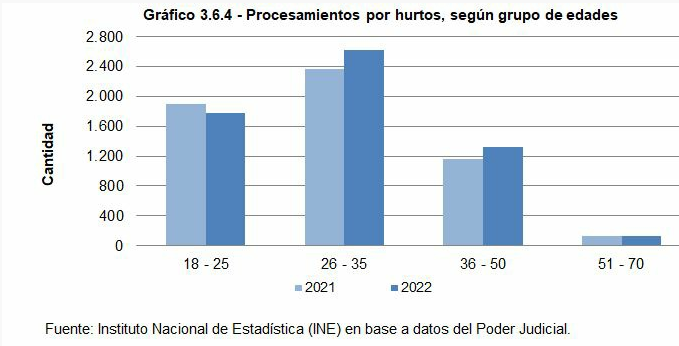

3.6.5 - Procesos infraccionales concluidos en materia adolescentes, por región, según delito tipificado - 2022

3.6.5 - Procesos infraccionales concluidos en materia adolescentes, por región, según delito tipificado - 2022

Delito tipificado	Total país		Montevideo		Interior del país	
	Cantidad	%	Cantidad	%	Cantidad	%
Total	916	100,0	402	100,0	514	100,0
Rapiña	208	22,7	128	31,8	80	15,6
Hurto	263	28,7	108	26,9	155	30,2
Homicidio	31	3,4	12	3,0	19	3,7
Receptación	117	12,8	72	17,9	45	8,8
Violencia privada	16	1,7	-	-	16	3,1
Estupefacientes	41	4,5	12	3,0	29	5,6
Lesiones personales	34	3,7	8	2,0	26	5,1
Lesiones graves	19	2,1	3	0,7	16	3,1
Porte y tenencia de armas	37	4,0	30	7,5	7	1,4
Atentado violento al pudor	-	-	-	-	-	-
Homicidio culpable	-	-	-	-	-	-
Amenazas	3	0,3	1	0,2	2	0,4
Encubrimiento	4	0,4	-	-	4	0,8
Otros	141	15,4	28	7,0	113	22,0
No corresponde	2	0,2	-	-	2	0,4

Fuente: Poder Judicial - Departamento de Estadísticas.

Nota 1: El dato es por encausado.

Nota 2: Se deja constancia que existen 5 cúmulos que fueron excluidos del total de procesos concluidos.

Cúmulo: Es la operativa de unificación de varias sentencias en una única de carácter definitivo que tiene como objeto establecer una pena única respecto de sentencias condenatorias ejecutoriadas.

3.6.6 - Asuntos iniciados, por materia, según departamento - 2022

3.6.6 - Asuntos iniciados, por materia, según departamento - 2022

Departamento	Total	Civil	Penal	Adolescentes	Aduana	Faltas
Total País	177.082	132.365	19.578	877	7.841	16.421
Montevideo	65.069	54.395	6.879	383	575	2.837
Resto País	112.013	77.970	12.699	494	7.266	13.584
Artigas	3.084	2.235	403	5	294	147
Canelones	28.240	17.354	3.205	121	...	7.560
Cerro Largo	5.832	3.955	1.052	48	608	169
Colonia	6.411	5.012	478	24	340	557
Durazno	3.274	2.589	463	9	7	206
Flores	1.603	1.193	190	10	5	205
Florida	3.061	2.649	262	6	10	134
Lavalleja	2.659	1.933	353	15	21	337
Maldonado	10.794	7.446	1.147	24	47	2.130
Paysandú	7.100	4.465	788	21	1.639	187
Río Negro	3.918	2.690	267	20	645	296
Rivera	7.358	4.495	539	29	2.050	245
Rocha	4.884	3.399	539	13	687	246
Salto	7.306	5.332	825	52	801	296
San José	5.211	4.064	788	48	2	309
Soriano	3.729	2.953	605	26	16	129
Tacuarembó	4.760	3.848	475	20	75	342
Treinta y Tres	2.789	2.358	320	3	19	89

Fuente: Poder Judicial - Departamento de Estadísticas.

Nota 1: Civil hace referencia a las materias incluidas en el Código General del Proceso: Civil, Familia, Familia Especializado, Laboral, Contencioso Administrativo y Concurso.

Nota 2: Los asuntos en materia de Aduanas de Canelones son competencia de los Juzgados Letrados de Aduana de Montevideo.

3.6.7 - Relación entre cantidad de jueces / asuntos iniciados y cantidad de jueces/ población, según departamento - 2022

3.6.7 - Relación entre cantidad de jueces / asuntos iniciados y cantidad de jueces/ población, según departamento - 2022

Departamento	Número de jueces	Asuntos iniciados por juez	Número jueces cada 1.000 asuntos iniciados	Número jueces cada 10.000 habitantes
Artigas	10	308	3,2	1,4
Canelones	56	504	2,0	1,1
Cerro Largo	13	449	2,2	1,5
Colonia	20	321	3,1	1,6
Durazno	8	409	2,4	1,4
Flores	5	321	3,1	2,0
Florida	8	383	2,6	1,2
Lavalleja	9	295	3,4	1,5
Maldonado	22	491	2,0	1,3
Montevideo	145	449	2,2	1,1
Paysandú	17	418	2,4	1,5
Rio Negro	9	435	2,3	1,6
Rivera	14	526	1,9	1,4
Rocha	14	349	2,9	2,1
Salto	15	487	2,1	1,2
San José	14	372	2,7	1,3
Soriano	12	311	3,2	1,5
Tacuarembó	13	366	2,7	1,4
Treinta y Tres	9	310	3,2	1,9

Fuente: Poder Judicial (PJ) - Departamento de Estadísticas.

Nota: No se encuentran incluidos en este cuadro los jueces que tienen como función el Registro Civil en el Interior; adscriptos al Juez titular de la sede, que provenían de otras sedes que constituyen actualmente comunidades geográficas; que corresponden a vacantes de Paz Rural y Paz de 2° categoría; suplentes; que desempeñan los Asesores Técnicos Letrados, los Prosecretarios Letrados y el Director de División Comunicación Institucional, ni los de Conciliación.

3.6.8 - Asuntos iniciados, por año, según competencia de la sede

3.6.8 - Asuntos iniciados, por año, según competencia de la sede			
Competencia de la sede	2020	2021	2022
Total	186.890	181.187	185.993
Suprema Corte de Justicia	609	559	1272
Tribunales Familia	1.133	1.286	1.685
Tribunales Civil	1.987	1.858	2.251
Tribunales Trabajo	1.511	1.373	1.605
Tribunales Penal	1.516	1.697	2.098
Letrados Familia	20.446	24.410	23.104
Letrados Familia Especializados	10.484	8.175	7.385
Letrados Civiles	5.687	4.129	4.788
Letrados Trabajo	7.115	6.377	5.819
Letrados Contencioso Administrativo	373	335	470
Letrados Penal	6.472	6.185	6.655
Letrado Penal Crimen Organizado	201	170	224
Letrados Adolescentes	346	294	383
Letrados Aduana	843	796	575
Letrados Concursales	558	353	122
Letrados Int. Penal, Adolescentes y Aduana (PPA)	14.732	13.517	13.408
Letrados Int. Código General del Proceso (CGP)	69.504	64.755	65.206
Juzgado Faltas Capital	1.904	2.231	2.837
Paz Departamental Capital	13.195	14.411	12.707
Paz Departamental Interior	25.163	25.254	29.124
Otros Paz	3.111	3.022	4.275

Fuente: Poder Judicial - Departamento de Estadísticas.

3.6.9 - Cantidad de personas procesadas y porcentaje, en materia de crimen organizado, por año, según delito tipificado

3.6.9 - Cantidad de personas procesadas y porcentaje, en materia de crimen organizado, por año, según delito tipificado

Delitos tipificados	2019		2020		2021	
	Cantidad	%	Cantidad	%	Cantidad	%
Total	180	100,0	214	100,0	59	100,0
Ley de estupefacientes	57	31,7	66	30,8	35	59,3
Estafa	-	-	2	0,9	2	3,4
Defraudación tributaria	10	5,6	3	1,4	8	13,6
Lavado de activos	7	3,9	23	10,7	2	3,4
Fraude	4	2,2	-	-	-	-
Tráfico interno de armas y fabricación ilegal	36	20,0	41	19,2	4	6,8
Violencia sexual comercial o no comercial cometida contra niños adolescentes e incapaces	4	2,2	-	-	-	-
Contrabando	-	-	-	-	-	-
Tráfico internacional de arma de fuego	6	3,3	-	-	-	-
Proxenetismo	3	1,7	-	-	-	-
Otros tipos de delitos	50	27,8	76	35,5	8	13,6
No corresponde (1)	3	1,7	3	1,4	-	-

Fuente: Poder Judicial - Departamento de Estadísticas.

Nota 1: No se incluyen cúmulos.

Nota 2: El dato es por encausado, tomando como referencia el primer delito declarado por la sede.

Nota 3: Los datos correspondientes al año 2022 no están disponibles al momento de la edición de esta publicación.

3.6.10 - Solicitudes de conciliación previa y audiencias convocadas, según resultado, por turno - Montevideo - 2022

3.6.10 - Solicitudes de conciliación previa y audiencias convocadas, según resultado, por turno - Montevideo - 2022

Resultados	Total	1er. Turno	2do. Turno	3er. Turno	4to. Turno
Solicitadas	8.078	2.110	1.996	2.028	1.944
Rebeldía	2.157	589	500	551	517
No logradas	2.463	577	606	638	642
Logradas parcial	31	24	2	1	4
Logradas	495	177	98	96	124
Comparendo y prorrogadas	683	392	17	111	163
Prorrogadas de mandato verbal	2	-	-	2	-
No realizadas	480	224	5	96	155
Total convocadas	6.311	1.983	1.228	1.495	1.605

Fuente: Poder Judicial - Departamento de Estadísticas.

3.6.11 - Resultado de las audiencias convocadas, según categoría del Juzgado - Interior del País - 2022

[3.6.11 - Resultado de las audiencias convocadas, según categoría del Juzgado - Interior del País - 2022](#)

Resultados	Total	Paz Departamental	Paz Ciudad	Paz 1ª Categoría	Paz 2ª Categoría
Solicitadas	4.715	3.829	704	155	27
Rebeldía	1.074	878	176	16	4
No logradas	1.988	1.613	305	61	9
Logradas parcial	52	40	12	-	-
Logradas	439	327	84	23	5
Comparendo y prorrogadas	409	353	47	8	1
Prorrogadas de mandato verbal	267	206	52	8	1
No realizadas	950	834	76	31	9
Total convocadas	5.179	4.251	752	147	29

Fuente: Poder Judicial - Departamento de Estadísticas.

3.6.12 - Denuncias de delitos más frecuentes contra la personalidad física del hombre, por año, según departamento

3.6.12 - Denuncias de delitos más frecuentes contra la personalidad física del hombre, por año, según departamento

Departamento	2021		2022	
	Agresiones y lesiones	Homicidios	Agresiones y lesiones	Homicidios
Total País	11.110	286	11.819	370
Montevideo	4.201	174	4.561	216
Resto País	6.909	112	7.258	154
Artigas	306	6	340	8
Canelones	1.854	39	1.918	56
Cerro Largo	266	3	275	4
Colonia	313	-	348	3
Durazno	222	-	238	3
Flores	60	-	56	2
Florida	185	-	151	4
Lavalleja	200	2	228	6
Maldonado	502	15	602	12
Paysandú	409	8	417	4
Río Negro	193	2	197	-
Rivera	483	17	425	18
Rocha	342	4	383	8
Salto	494	3	553	9
San José	401	6	461	9
Soriano	273	1	271	2
Tacuarembó	246	4	265	4
Treinta y Tres	160	2	130	2

Fuente: Ministerio del Interior (MI).

Nota: En establecimientos penitenciarios hubo 20 y 13 homicidios para los años 2021 y 2022 respectivamente. Agresiones y lesiones incluye lesiones personales, lesiones graves y lesiones gravísimas. Homicidios se consideran los homicidios consumados.

3.6.13 - Denuncias de delitos contra la propiedad, por tipo y año, según departamento

3.6.13 - Denuncias de delitos contra la propiedad, por tipo y año, según departamento

Departamento	2021			2022		
	Hurtos	Rapiñas	Daños	Hurtos	Rapiñas	Daños
Total País	112.660	24.881	22.080	115.374	23.413	21.278
Montevideo	59.574	20.529	9.124	59.167	19.113	9.301
Resto País	53.086	4.352	12.956	56.207	4.300	11.977
Artigas	1.717	41	486	1.715	40	377
Canelones	15.340	2.893	3.123	15.310	2.693	2.932
Cerro Largo	998	20	319	1.222	13	358
Colonia	2.621	56	792	2.913	70	833
Durazno	1.384	23	483	1.437	23	390
Flores	498	9	114	589	9	101
Florida	1.342	15	415	1.331	21	258
Lavalleja	1.490	45	489	1.122	22	368
Maldonado	7.058	294	1.689	7.895	342	1.503
Paysandú	4.328	139	916	4.493	128	853
Río Negro	783	12	301	1.103	13	308
Rivera	2.292	122	540	1.983	147	512
Rocha	3.630	105	908	3.851	109	791
Salto	2.587	124	530	3.185	144	572
San José	3.225	355	747	3.083	392	670
Soriano	1.408	35	371	2.084	61	370
Tacuarembó	1.185	26	424	1.892	45	526
Treinta y Tres	1.200	38	309	999	28	255

Fuente: Ministerio del Interior (MI).

Nota: Delitos consumados.

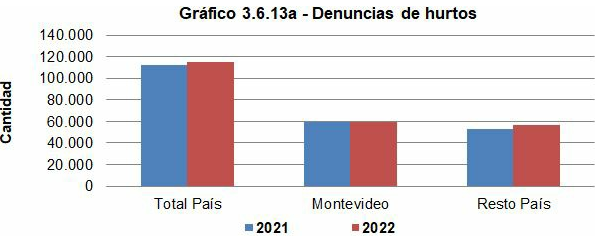

Fuente: Instituto Nacional de Estadística (INE) en base a datos del Ministerio del Interior.

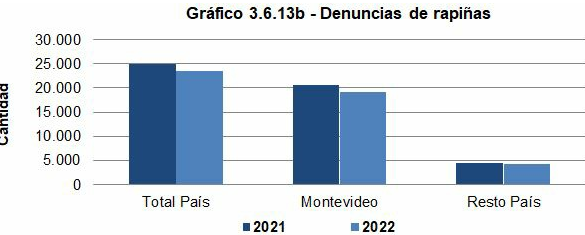

Fuente: Instituto Nacional de Estadística (INE) en base a datos del Ministerio del Interior.

3.6.14 - Accidentes de tránsito con intervención policial, por tipo de daño causado, según año y departamento

3.6.14 - Accidentes de tránsito con intervención policial, por tipo de daño causado, según año y departamento

Año y departamento	Total	Leves (1)	Graves (2)	Fatales (3)
2021				
Total País	18.686	15.582	2.705	399
Montevideo	5.877	5.071	719	87
Resto País	12.809	10.511	1.986	312
Artigas	367	281	80	6
Canelones	2.638	2.149	405	84
Cerro Largo	591	463	110	18
Colonia	817	672	130	15
Durazno	483	381	93	9
Flores	213	178	30	5
Florida	458	383	61	14
Lavalleja	355	259	87	9
Maldonado	1.798	1.487	275	36
Paysandú	972	812	141	19
Río Negro	282	252	25	5
Rivera	571	456	103	12
Rocha	400	358	35	7
Salto	797	710	75	12
San José	634	510	98	26
Soriano	528	470	50	8
Tacuarembó	645	495	131	19
Treinta y Tres	260	195	57	8
2022				
Total País	20.151	16.918	2.829	404
Montevideo	6.385	5.512	780	93
Resto País	13.766	11.406	2.049	311
Artigas	352	280	64	8
Canelones	2.841	2.300	460	81
Cerro Largo	559	455	90	14
Colonia	913	728	162	23
Durazno	488	415	68	5
Flores	197	154	32	11
Florida	494	412	66	16
Lavalleja	419	310	96	13
Maldonado	2.052	1.703	324	25
Paysandú	1.072	913	141	18
Río Negro	306	279	22	5
Rivera	513	414	89	10
Rocha	477	436	26	15

Salto	867	769	85	13
San José	652	550	90	12
Soriano	617	552	56	9
Tacuarembó	642	504	115	23
Treinta y Tres	305	232	63	10

Fuente: Ministerio del Interior (MI).

(1): Accidentes con lesionados leves.

(2): Accidentes con lesionados graves.

(3): Accidentes con al menos un fallecido.

3.6.15 - Intervenciones profesionales de bomberos, según departamento - 2022

3.6.15 - Intervenciones profesionales de bomberos, según departamento - 2022

Departamento	Total	Contenedor de residuos	Conato (1)	Operaciones diversas (2)	Falsa alarma (3)	Rescate (4)	Incendio de estructura (5)	Incendio en transporte (6)	Inspección (7)	Forestal (8)
Total País	36.547	10.374	7.758	5.513	4.919	757	3.019	1.294	1.338	1.575
Montevideo	17.376	8.629	2.707	1.673	2.687	215	642	463	305	55
Resto País	19.171	1.745	5.051	3.840	2.232	542	2.377	831	1.033	1.520
Artigas	504	19	155	78	40	14	62	26	6	104
Canelones	4.969	430	1.747	627	862	88	337	180	203	495
Cerro Largo	777	81	171	224	78	19	119	27	34	24
Colonia	1.421	78	469	307	121	83	198	56	19	90
Durazno	576	88	111	123	54	35	103	26	16	20
Flores	224	26	21	50	14	11	54	18	4	26
Florida	335	42	72	67	21	12	60	24	10	27
Lavalleja	468	34	92	110	38	41	69	24	5	55
Maldonado	2.261	334	464	620	221	80	227	93	166	56
Paysandú	961	102	153	201	45	18	150	47	234	11
Río Negro	386	38	112	61	24	6	88	22	13	22
Rivera	934	31	259	208	84	21	152	55	43	81
Rocha	1.461	58	273	472	213	25	188	35	155	42
Salto	757	33	83	176	41	9	131	29	47	208
San José	1.463	227	471	182	215	27	95	64	37	145
Soriano	690	55	192	116	56	13	137	52	14	55
Tacuarembó	633	46	143	120	53	35	140	34	18	44
Treinta y Tres	351	23	63	98	52	5	67	19	9	15

Fuente: Dirección Nacional de Bomberos (DNB).

(1): Fuego de pequeñas dimensiones o en su etapa de inicio (ej.: pequeño montículo de basura, fuego en tomacorriente, contenedores de residuos).

(2): Operaciones donde no existe fuego o rescate de personas (ej.: corte de árbol, apertura de puertas, etc.).

(3): Operaciones donde al llegar al lugar no se justifica la presencia de Bomberos (ej.: llamado falso o fuego utilizado para cocción de alimentos).

(4): Operaciones donde se realiza el rescate de personas (accidente de tránsito, laboral, etc.).

(5): Incendio que involucra cualquier tipo de estructura edilicia.

(6): Incendio que se desarrolla en cualquier tipo de medio de transporte.

(7): Operaciones donde se realizan inspecciones para determinar grado de riesgo (edilicia, árboles inclinados etc.).

(8): Fuego que afecta monte (nativo o artificial), campo (con o sin cultivos) terreno baldío.

3.6.16 - Hectáreas afectadas en incendios forestales, según departamento - 2022

3.6.16 - Hectáreas afectadas en incendios forestales, según departamento - 2022

Departamento	Hectáreas
Total País	16.625
Montevideo	325
Resto País	16.300
Artigas	58
Canelones	742
Cerro Largo	4
Colonia	427
Durazno	48
Flores	91
Florida	708
Lavalleja	71
Maldonado	166
Paysandú	264
Río Negro	12.476
Rivera	157
Rocha	268
Salto	341
San José	142
Soriano	173
Tacuarembó	147
Treinta y Tres	19

Fuente: Dirección Nacional de Bomberos (DNB).

Nota: Incendios forestales - fuegos que afectaron campos (con o sin cultivo), montes (nativo, forestado) y terreno baldío.

3.6.17 - Lesionados y fallecidos con intervención de bomberos, según departamento - 2022

3.6.17 - Lesionados y fallecidos con intervención de bomberos, según departamento - 2022

Departamento	Lesionados	Fallecidos
Total País	501	184
Montevideo	139	70
Resto País	362	114
Artigas	-	-
Canelones	29	22
Cerro Largo	12	10
Colonia	26	7
Durazno	16	3
Flores	-	1
Florida	8	1
Lavalleja	36	8
Maldonado	74	4
Paysandú	6	1
Río Negro	8	2
Rivera	31	15
Rocha	18	6
Salto	7	4
San José	51	8
Soriano	32	4
Tacuarembó	6	11
Treinta y Tres	2	7

Fuente: Dirección Nacional de Bomberos (DNB).

3.6.18 - Personas evacuadas, autoevacuadas y desplazadas, según año y departamento

3.6.18 - Personas evacuadas, autoevacuadas y desplazadas, según año y departamento

	Total desplazadas (1)	Evacuadas (2)	Autoevacuadas (3)
2021			
Total	222	201	21
Artigas	-	-	-
Canelones	43	39	4
Cerro Largo	5	4	1
Colonia	7	7	-
Durazno	-	-	-
Flores	-	-	-
Florida	9	9	-
Lavalleja	1	1	-
Maldonado	28	28	-
Montevideo	54	54	-
Paysandú	8	8	-
Rio Negro	-	-	-
Rivera	14	-	14
Rocha	-	-	-
Salto	18	18	-
San José	8	8	-
Soriano	-	-	-
Tacuarembó	-	-	-
Treinta y Tres	27	25	2
2022			
Total	781	440	341
Artigas	266	181	85
Canelones	21	16	5
Cerro Largo	9	9	-
Colonia	-	-	-
Durazno	-	-	-
Flores	-	-	-
Florida	-	-	-
Lavalleja	-	-	-
Maldonado	9	9	-
Montevideo	117	38	79
Paysandú	37	15	22
Rio Negro	8	4	4
Rivera	6	1	5
Rocha	10	-	10
Salto	79	28	51
San José	4	4	-
Soriano	12	12	-

Tacuarembó	7	5	2
Treinta y Tres	196	118	78

Fuente: Presidencia de la República - Sistema Nacional de Emergencia (SINAE).

- (1): Persona desplazada refiere a quien abandona su vivienda por riesgo o afectación asociados a un evento adverso.
- (2): Persona evacuada alude a quien es alojado en un albergue temporal bajo la coordinación integral del CDE/CECOED.
- (3): Persona autoevacuada alude a personas desplazadas que se alojan en viviendas particulares o campamentos autogestionados.

3.6.18_1 - Mapa de personas evacuadas en 2022

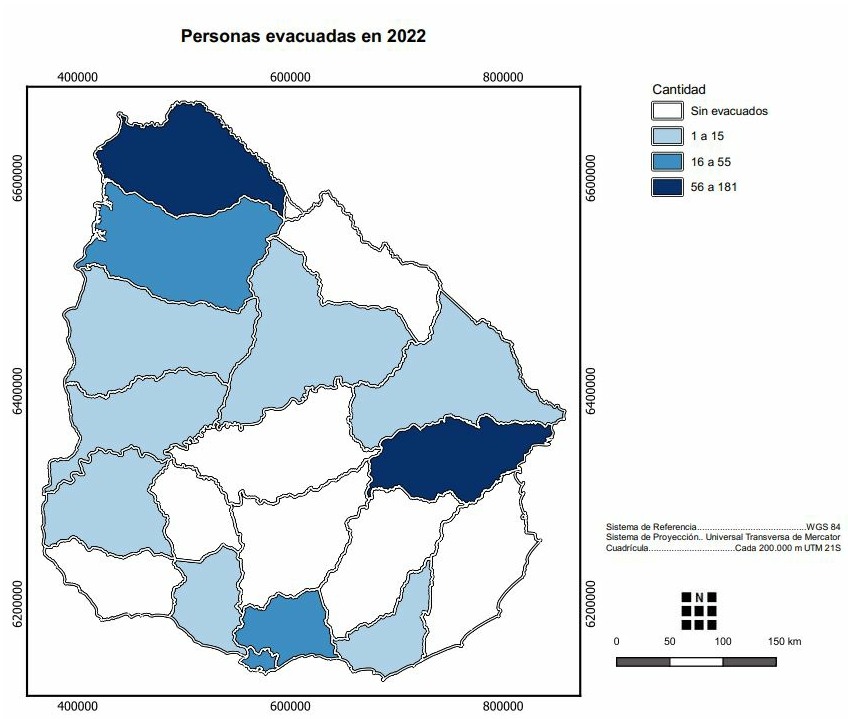

3.6.18_2 - Mapa de personas autoevacuadas en 2022

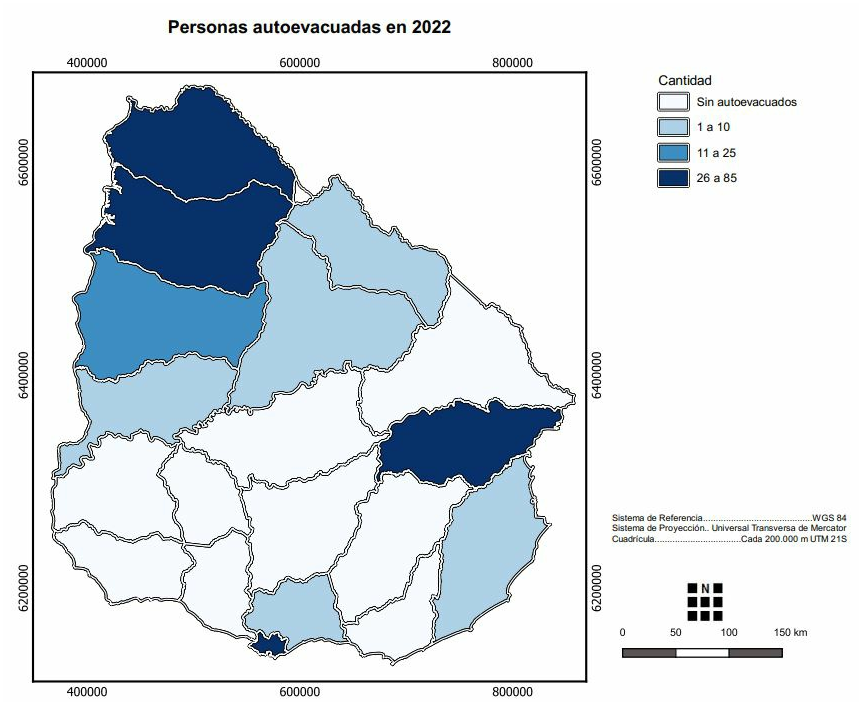

3.6.18_3 - Mapa de personas desplazadas en 2022

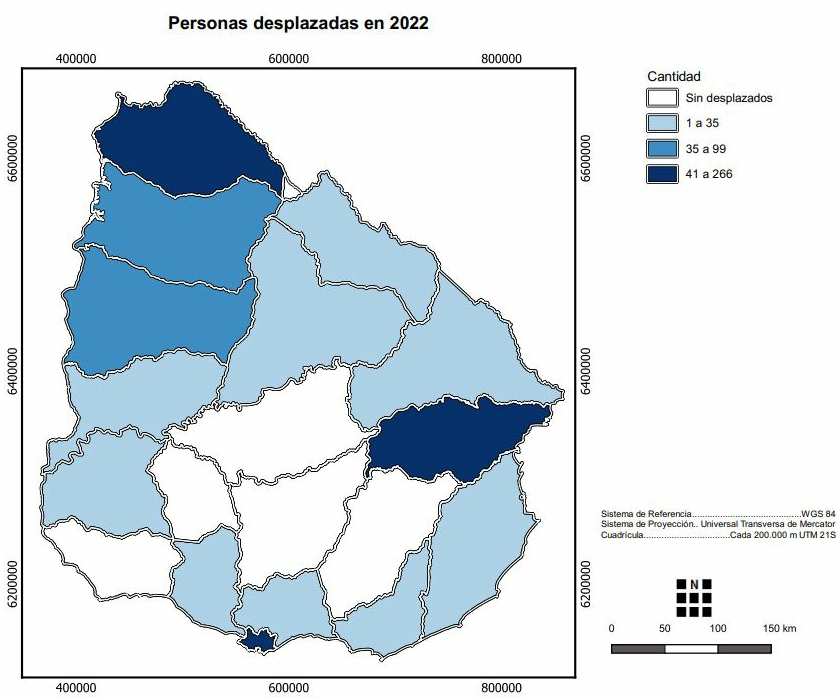

3.7 Tiempo Libre

Este subcapítulo contiene la siguiente información:

- 3.7.1 - Total de títulos ingresados, por Depósito Legal, según año.
- 3.7.2 - Obras monográficas y periódicas catalogadas e ingresadas al sistema, por año.
- 3.7.3 - Material consultado, por año, según tipo.
- 3.7.4 - Usuarios atendidos en la Biblioteca Nacional, por año.
- 3.7.5 - Concurrentes a los museos de Montevideo, por año, según museo.
- 3.7.6 - Número de espectadores de cines y teatros en Montevideo y asistentes a otros espectáculos públicos, por año.
- 3.7.7 - Número de espectadores de cine, por año, según circuito - Montevideo.
- 3.7.8 - Entradas vendidas a espectáculos deportivos, por año - Montevideo.

3.7.1 - Total de títulos ingresados, por Depósito Legal, según año

3.7.1 - Total de títulos ingresados, por Depósito Legal, según año

Año	Depósito Legal
2012	2.200
2013	4.355
2014	3.435
2015	3.319
2016	2.917
2017	4.798
2018	9.058
2019	3.929
2020	2.867
2021	2.593
2022	2.504

Fuente: Biblioteca Nacional - Depósito Legal.

Nota 1: Se incluyen libros, folletos, publicaciones periódicas tanto de editoriales comerciales así como de publicaciones institucionales, oficiales y ediciones de autor.

Nota 2: Diarios y revistas son publicaciones periódicas y se incluyen en el número.

3.7.2 - Obras monográficas y periódicas catalogadas e ingresadas al sistema, por año

3.7.2 - Obras monográficas y periódicas catalogadas e ingresadas al sistema, por año

Año	2020	2021	2022
Total	6.085	3.457	5.809
Obras monográficas	2.373	1.646	2.140
Reprocesadas	128	120	63
Publicaciones periódicas	2.278	1.383	2.183
Materiales Especiales (1)	1.306	308	1.423

Fuente: Biblioteca Nacional - Departamento de Procesos Técnicos.

(1): (fotos, mapas, impresos, pliegos impresos, etc.).

3.7.3 - Material consultado, por año, según tipo

3.7.3 - Material consultado, por año, según tipo

Tipo	2020	2021	2022
Total	4.948	4.602	10.946
Libros y folletos	1.213	634	1.697
Materiales especiales (2)	522	88	497
Publicaciones periódicas (1)	512	1.079	8
Diarios (1)	2.262	2.511	7.958
Microfilmes	439	290	786

Fuente: Biblioteca Nacional.

(1): Cantidades por ejemplares.

(2) Fotos, postales, manuscritos, afiches, partituras, mapas, medallas y programas de teatro.

3.7.4 - Usuarios atendidos en la Biblioteca Nacional, por año

3.7.4 - Usuarios atendidos en la Biblioteca Nacional, por año

Usuarios	2020	2021	2022
Total	1.204	1.433	3.417
Público en general	708	1.092	1.386
Investigadores (1)	496	341	2.031

Fuente: Biblioteca Nacional.

Nota: Usuarios presenciales. No se incluyen llamadas telefónicas, correos electrónicos y consultas web.

(1): Archivo Literario, Sala General, Materiales Especiales y Sala Uruguay,

3.7.5 - Concurrentes a los museos de Montevideo, por año, según museo

3.7.5 - Concurrentes a los museos de Montevideo, por año, según museo

Museo	2020	2021	2022
Total	107.832	383.844	550.529
Juan Manuel Blanes	27.065	24.797 (1)	77.049
Del Cabildo	29.092	28.661 (2)	53.125 (6)
Del Cabildo virtual	24.518	290.231	259.378
Historia del Arte	7.581	... (3)	52.514
Museo del Azulejo	719	1.748	27.775
Memoria	9.730	8.217 (4)	22.860 (7)
Fernando García	...	23.097	38.074
Subte	9.127	7.093 (5)	19.754

Fuente: Intendencia de Montevideo (IM).

(1): Juan Manuel Blanes permaneció cerrado de enero a julio de 2021.

(2): Del Cabildo permaneció cerrado de diciembre 2020 a julio 2021.

(3): Historia del Arte permaneció cerrado todo 2021.

(4): Memoria permaneció cerrado del 1° de enero al 19 de junio de 2021.

(5): Subte permaneció cerrado de enero a junio de 2021.

(6):Cabildo recibió 10.528 estudiantes del Programa Educativo del Museo Histórico Cabildo y 42.597 visitas de público general.

(7) Memoria recibió 14.149 visitas espontáneas y 8.711 coordinadas por el departamento educativo.

3.7.6 - Número de espectadores de cines y teatros en Montevideo y asistentes a otros espectáculos públicos, por año

3.7.6 - Número de espectadores de cines y teatros en Montevideo y asistentes a otros espectáculos públicos, por año

Espectadores y asistentes	2020		2021		2022	
Espectadores de cine	...		557.142		1.267.652	
Espectadores de teatros		24.374	
(8)						
Asistentes a otros espectáculos (1)						
Exposición Rural	93.611		139.761		(6) 219.588	
Domas - Prado (2)		98.259	
Partidos de fútbol	120.516		(5) 324.240		(7) 859.282	
(9)						

Fuente: Intendencia de Montevideo (IM).

(1): Espectáculos deportivos varios, circos, ferias, exposiciones, domas, etc.

(2): Suspendida durante 2020 y 2021 por emergencia sanitaria.

(3): Cantidad de entradas total.

(4): Corresponde a Primera División Profesional, Segunda División Profesional, Primera División Amateur, Copa Libertadores, Copa Sudamericana y Amistosos de Selección Mayor.

(5): Incluye Primera División Profesional, Primera división Amateur, Copa Libertadores y copa Sudamericana 2020.

(6) Público asistente.

(7) Entradas vendidas Torneo Apertura y Torneo Clausura.

(8) Es importante considerar que el teatro nacional está exonerado, por lo que muchas salas y teatros no declaran sus ventas y los teatros extranjeros tributan como Espectáculos Públicos Generales.

(9) Entradas vendidas Torneo Apertura, Torneo Intermedio y Torneo Clausura.

3.7.7 - Número de espectadores de cine, por año, según circuito - Montevideo

3.7.7 - Número de espectadores de cine, por año, según circuito - Montevideo

Circuito	2020	2021	2022
Total	...	557.142	1.267.652
Cine comercial	...	557.142	1.264.948
Cine cultural	2.704
Cine condicionado

Fuente: Intendencia de Montevideo (IM) – Servicio de Ingresos Comerciales y Vehiculares.

3.7.8 - Entradas vendidas a espectáculos deportivos, por año - Montevideo

3.7.8 - Entradas vendidas a espectáculos deportivos, por año - Montevideo

	2020	2021	2022	
Fútbol	120.155	300.669	1.031.304	
Campeonato Uruguayo	82.224	281.410	859.282	
Copa Libertadores y Sudamericana	37.931	19.259	172.022	
Basketball (1)	-	12.337	152.300	
Primera división	-	-	(2) 100.632	(5)
Segunda división	-	3.200	(3) 35.648	
Tercera división	-	8.427	(4) 12.420	
Liga Femenina de Basketball (finales)	-	710	3.600	(6)

Fuente: Asociación Uruguaya de Fútbol (AUF) y Federación Uruguaya de Basketball (FUBB).

(1): Por motivo de la pandemia, en el año 2020 no hubo público en las canchas, por lo cual, no hubo venta de entradas.

(2): Liga uruguaya (primera división) 2021 no se vendieron entradas.

(3): Torneo Metropolitano (segunda División) solo vendió entradas en finales.

(4): DTA (tercera división) se vendió todo el torneo al 50% del aforo permitido.

(5): Liga 2022 se comenzó con aforo del 50% y aumentando gradual

(6): LFB 2022 comenzó a vender entradas en semifinales

3.8 Elección de Autoridades Nacionales

Este subcapítulo contiene la siguiente información:

- 3.8.1 - Habilitados para votar y distribución de los votantes, por tipo de voto y porcentaje de votación en las Elecciones Nacionales, según departamento - Octubre de 2019
- 3.8.2 - Distribución de los votos válidos emitidos en las Elecciones Nacionales, por lema, según departamento - Octubre de 2019
- 3.8.3 - Total de votos válidos y adjudicación de Bancas en Cámara de Senadores en las Elecciones Nacionales, según lema - Octubre de 2019
- 3.8.4 - Mujeres electas titulares para ocupar cargos en el parlamento según período de gobierno - Total País
- 3.8.5 - Total de votos válidos y adjudicación de Bancas en Cámara de Representantes en las Elecciones Nacionales, por lema, según departamento - Octubre de 2019
- 3.8.6 - Distribución de los votos válidos emitidos en las Elecciones Departamentales, por lema, según departamento - 27 de Setiembre de 2020
- 3.8.7 - Distribución de votos emitidos en las Elecciones Departamentales, según departamento - 27 de Setiembre de 2020
- 3.8.8 - Habilitados para votar y distribución de los votantes, por tipo de voto, en Rererendum contra los 135 artículos de la LUC, según departamento - 27 de Marzo de 2022

3.8.1 - Habilitados para votar y distribución de los votantes, por tipo de voto

3.8.1 - Habilitados para votar y distribución de los votantes, por tipo de voto y porcentaje de votación en las Elecciones Nacionales, según departamento - Octubre de 2019

	Total habilitados	Votos emitidos	Votos válidos (1)	Votos en blanco	Votos anulados	Adhesiones al Plebiscito (2)	Porcentaje de votantes
Departamento							
Total País	2.699.978	2.433.364	2.344.965	28.694	44.802	1.139.433	90,1
Montevideo	1.045.570	925.701	893.359	9.527	18.398	359.988	88,5
Resto País	1.654.408	1.507.663	1.451.606	19.167	26.404	779.445	91,1
Artigas	62.958	56.496	55.000	513	681	34.450	89,7
Canelones	408.674	369.570	352.931	5.617	8.610	161.848	90,4
Cerro Largo	73.213	67.450	65.223	844	837	36.609	92,1
Colonia	106.451	97.482	93.647	1.228	1.909	47.609	91,6
Durazno	50.404	46.672	45.212	453	615	26.939	92,6
Flores	22.579	20.870	20.235	218	294	11.960	92,4
Florida	58.037	53.766	51.754	629	992	28.132	92,6
Lavalleja	51.813	47.993	46.357	575	693	29.160	92,6
Maldonado	141.392	128.826	123.963	1.458	2.536	71.190	91,1
Paysandú	95.583	86.565	83.639	997	1.290	43.897	90,6
Río Negro	46.576	41.949	40.503	533	615	21.828	90,1
Rivera	89.027	79.517	77.287	809	961	49.323	89,3
Rocha	63.028	57.588	55.193	820	1.099	29.251	91,4
Salto	104.050	94.599	91.770	1.100	1.109	50.838	90,9
San José	84.617	78.538	75.351	1.033	1.520	39.091	92,8
Soriano	73.931	67.333	64.883	879	1.107	33.429	91,1
Tacuarembó	79.067	72.954	70.654	929	887	41.201	92,3
Treinta y Tres	43.008	39.495	38.004	532	649	22.690	91,8

Fuente: Corte Electoral.

(1): Votos válidos, como: votos emitidos menos votos anulados.

(2): Papeletas por el sí a Reforma constitucional por mayor seguridad "Vivir sin miedo".

3.8.2 - Distribución de los votos válidos emitidos en las Elecciones Nacionales, por lema, según departamento

3.8.2 - Distribución de los votos válidos emitidos en las Elecciones Nacionales, por lema, según departamento - Octubre de 2019

Departamento	Total de votos válidos (1)	Partido Frente Amplio	Partido Nacional	Partido Colorado	Partido Independiente	Partido Asamblea Popular	Partido de los Trabajadores	Partido Ecologista Radical Intransigente	Partido de la Gente	Partido Verde Animalista	Partido Digital	Partido Cabildo Abierto
Total País	2.344.965	949.376	696.452	300.177	23.580	19.728	1.387	33.461	26.313	19.392	6.363	268.736
Montevideo	893.359	438.839	214.675	98.559	12.415	10.888	720	15.978	11.715	10.081	3.079	76.410
Resto País	1.451.606	510.537	481.777	201.618	11.165	8.840	667	17.483	14.598	9.311	3.284	192.326
Artigas	55.000	15.046	24.224	4.813	151	152	15	185	139	137	54	10.084
Canelones	352.931	158.221	101.417	35.177	3.601	3.139	219	6.409	5.347	3.106	1.093	35.202
Cerro Largo	65.223	19.895	26.215	5.257	259	215	18	317	401	350	64	12.232
Colonia	93.647	34.068	32.691	15.750	879	482	47	958	1.104	409	160	7.099
Durazno	45.212	13.087	16.577	5.852	325	307	21	275	258	132	243	8.135
Flores	20.235	5.308	7.357	4.055	116	70	7	134	204	71	39	2.874
Florida	51.754	17.267	18.809	7.919	405	266	29	359	454	546	89	5.611
Lavalleja	46.357	11.856	17.608	8.198	377	158	21	491	325	216	83	7.024
Maldonado	123.963	37.496	47.339	15.281	1.437	737	61	2.782	1.229	1.437	413	15.751
Paysandú	83.639	32.698	28.971	11.378	509	677	32	1.154	701	442	158	6.919
Río Negro	40.503	14.263	13.546	6.816	286	163	-	325	224	187	89	4.604
Rivera	77.287	15.274	20.419	21.256	261	318	52	181	231	261	86	18.948
Rocha	55.193	18.903	17.317	5.788	310	502	38	919	348	430	85	10.553
Salto	91.770	33.720	21.681	22.001	561	276	29	506	1.080	271	171	11.474
San José	75.351	29.257	26.360	8.140	748	520	42	897	792	412	161	8.022
Soriano	64.883	23.386	20.951	10.454	310	381	-	877	476	287	141	7.620
Tacuarembó	70.654	20.239	25.221	10.198	487	313	15	516	969	364	80	12.252
Treinta y Tres	38.004	10.553	15.074	3.285	143	164	21	198	316	253	75	7.922
Fuente: Corte Electoral.												
(1): Total votos válidos, como la suma de votos válidos a todos los lemas, excluyendo las adhesiones que hubieran contenido solo papeletas por el sí a Reforma constitucional por mayor seguridad "Vivir sin miedo".												

3.8.3 - Total de votos válidos y adjudicación de Bancas en Cámara de Senadores en las Elecciones Nacionales según lema

3.8.3 - Total de votos válidos y adjudicación de Bancas en Cámara de Senadores en las Elecciones Nacionales, según lema - Octubre de 2019

Total de votos válidos	2.344.965
Total de bancas	30
Partido Frente Amplio	13
Partido Nacional	10
Partido Colorado	4
Partido Cabildo Abierto	3

Fuente: Corte Electoral.

3.8.4 - Mujeres electas titulares para ocupar cargos en el parlamento según período de gobierno - Total País

3.8.4 - Mujeres electas titulares para ocupar cargos en el parlamento según período de gobierno - Total País

Periodo	Diputadas	Senadoras	Legisladoras	Legisladoras (%)
1985 - 1990	1	-	1	0,80
1990 - 1995	7	-	7	5,40
1995 - 2000	8	2	10	7,70
2000 - 2005	13	3	16	12,30
2005 - 2010	11	3	14	10,77
2010 - 2015	15	4	19	14,62
2015 - 2020	14	9	23	17,69
2020 - 2025	21	8	29	22,48

Fuente: Corte Electoral.

3.8.5 - Total de votos válidos y adjudicación de Bancas en Cámara de Representantes en las Elecciones Nacionales

3.8.5 - Total de votos válidos y adjudicación de Bancas en Cámara de Representantes en las Elecciones Nacionales, por lema, según departamento - Octubre de 2019

Departamento	Total de votos válidos (1)	Partido Frente Amplio	Partido Nacional	Partido Colorado	Partido Independiente	Partido Asamblea Popular	Partido de los Trabajadores	Partido Ecologista Radical Intransigente	Partido de la Gente	Partido Verde Animalista	Partido Digital	Partido Cabillo Abierto
Total País	2.344.965	42	30	13	1	-	-	1	1	-	-	11
Montevideo	893.359	19	9	5	1	-	-	1	1	-	-	4
Resto País	1.451.606	23	21	8	-	-	-	-	-	-	-	7
Artigas	55.000	1	1	-	-	-	-	-	-	-	-	-
Canelones	352.931	7	4	2	-	-	-	-	-	-	-	2
Cerro Largo	65.223	1	1	-	-	-	-	-	-	-	-	1
Colonia	93.647	1	1	1	-	-	-	-	-	-	-	-
Durazno	45.212	1	1	-	-	-	-	-	-	-	-	-
Flores	20.235	1	1	-	-	-	-	-	-	-	-	-
Florida	51.754	1	1	-	-	-	-	-	-	-	-	-
Lavalleja	46.357	1	1	-	-	-	-	-	-	-	-	-
Maldonado	123.963	1	2	1	-	-	-	-	-	-	-	1
Paysandú	83.639	1	1	1	-	-	-	-	-	-	-	-
Río Negro	40.503	1	1	-	-	-	-	-	-	-	-	-
Rivera	77.287	-	1	1	-	-	-	-	-	-	-	1
Rocha	55.193	1	1	-	-	-	-	-	-	-	-	-
Salto	91.770	1	-	1	-	-	-	-	-	-	-	1
San José	75.351	1	1	-	-	-	-	-	-	-	-	-
Soriano	64.883	1	1	1	-	-	-	-	-	-	-	-
Tacuarembó	70.654	1	1	-	-	-	-	-	-	-	-	1
Treinta y Tres	38.004	1	1	-	-	-	-	-	-	-	-	-

Fuente: Corte Electoral.

(1): Total votos válidos, como: la suma de votos válidos a todos los lemas, excluyendo las adhesiones que hubieran contenido solo Papeletas por el sí a Reforma constitucional por mayor seguridad "Vivir sin miedo".

3.8.6 - Distribución de los votos válidos emitidos en las Elecciones Departamentales, por lema según departamento

3.8.6 - Distribución de los votos válidos emitidos en las Elecciones Departamentales, por lema, según departamento - 27 de Setiembre de 2020

Departamento	Total de votos válidos a los lemas	Partido Frente Amplio	Partido Nacional	Partido Colorado	Partido Independiente	Partido Asamblea Popular	Partido Cabildo Abierto	Partido de los Verde Animalista	Partido Ecologista Radical Intransigente
Total País	2.102.430	931.625	642.419	129.958	352.191	8.027	31.296	5.517	1.397
Montevideo	815.196	456.695	-	-	351.207	3.765	-	3.529	-
Resto País	1.287.234	474.930	642.419	129.958	984	4.262	31.296	1.988	1.397
Artigas	49.042	10.905	34.906	3.168	-	63	-	-	-
Canelones	296.514	180.200	90.098	14.846	-	1.203	8.937	1.230	-
Cerro Largo	62.254	8.118	53.484	652	-	-	-	-	-
Colonia	79.626	29.851	43.376	6.066	-	333	-	-	-
Durazno	39.851	9.652	22.024	4.912	375	343	2.545	-	-
Flores	18.794	4.186	10.033	3.632	-	54	889	-	-
Florida	46.765	16.360	25.118	4.197	-	-	1.090	-	-
Lavalleja	40.772	9.318	24.430	4.745	183	121	1.975	-	-
Maldonado	109.798	31.681	69.117	5.660	-	565	2.221	554	-
Paysandú	77.547	33.211	40.249	3.207	-	365	-	-	515
Rio Negro	37.627	16.280	18.057	2.492	-	-	798	-	-
Rivera	69.909	6.643	17.652	42.085	-	91	3.438	-	-
Rocha	48.950	22.873	24.169	1.595	-	109	-	204	-
Salto	87.798	37.153	32.408	18.006	-	231	-	-	-
San José	64.526	23.997	36.172	2.190	426	301	1.440	-	-
Soriano	58.694	15.262	34.921	6.272	-	150	1.207	-	882
Tacuarembó	63.918	12.024	39.707	5.235	-	196	6.756	-	-
Treinta y Tres	34.849	7.216	26.498	998	-	137	-	-	-

Fuente: Corte Electoral.

3.8.7 - Distribución de votos emitidos en las Elecciones Departamentales, según departamento - 27 de Setiembre de 2020

3.8.7 - Distribución de votos emitidos en las Elecciones Departamentales, según departamento - 27 de Setiembre de 2020

Departamento	Total de circuitos	Total de votos válidos a los lemas	Votos en blanco total	Sobres con hojas anuladas en su totalidad	Observados anulados	Total de votos emitidos	Total de habilitados	Porcentaje de votantes
Total País	7.326	2.102.430	69.375	57.695	-	2.353.442	2.729.837	86
Montevideo	2.649	815.196	19.904	22.961	-	884.490	1.048.638	84
Resto País	4.677	1.287.234	49.471	34.734	-	1.468.952	1.681.199	87
Artigas	184	49.042	1.405	921	-	56.024	64.875	86
Canelones	1.055	296.514	17.527	11.720	-	352.594	410.954	86
Cerro Largo	221	62.254	1.275	740	-	67.152	74.892	90
Colonia	297	79.626	2.999	2.664	-	94.293	107.871	87
Durazno	162	39.851	1.528	845	-	46.360	51.905	89
Flores	67	18.794	621	430	-	20.355	22.860	89
Florida	193	46.765	1.608	1.160	-	53.406	59.696	89
Lavalleja	150	40.772	1.764	1.175	-	46.263	52.389	88
Maldonado	381	109.798	3.768	3.591	-	125.599	142.703	88
Paysandú	281	77.547	1.836	1.499	-	85.938	98.276	87
Río Negro	125	37.627	825	688	-	40.920	47.226	87
Rivera	260	69.909	2.476	1.215	-	77.156	91.161	85
Rocha	177	48.950	1.636	1.254	-	56.025	63.749	88
Salto	284	87.798	1.644	1.144	-	93.460	105.570	89
San José	243	64.526	3.393	2.373	-	76.294	85.858	89
Soriano	222	58.694	2.177	1.422	-	66.371	76.036	87
Tacuarembó	236	63.918	2.072	1.204	-	71.661	81.105	88
Treinta y Tres	139	34.849	917	689	-	39.081	44.073	89

Fuente: Corte Electoral.

Nota: En esta instancia no se han contabilizado los votos en blanco parciales.

3.8.8 - Habilitados para votar y distribución de los votantes, por tipo de voto, en Rererendum

3.8.8 - Habilitados para votar y distribución de los votantes, por tipo de voto, en Rererendum contra los 135 artículos de la LUC, según departamento - 27 de Marzo de 2022

Departamento	Total habilitados	Votos emitidos	Votos válidos	Votos en blanco	Votos anulados
Total País	2.684.131	2.298.828	2.215.906	29.121	82.461
Montevideo	1.029.113	870.730	838.259	11.216	32.370
Resto País	1.655.018	1.428.098	1.377.647	17.905	50.091
Artigas	63.121	52.507	51.336	548	1.160
Canelones	409.779	353.271	338.645	4.744	14.549
Cerro Largo	73.210	63.254	61.469	791	1.765
Colonia	106.001	92.331	89.121	1.087	3.173
Durazno	50.636	44.142	42.673	552	1.452
Flores	22.600	19.840	19.193	278	641
Florida	57.597	51.252	49.109	582	2.135
Lavalleja	51.040	45.019	43.290	694	1.726
Maldonado	142.277	123.921	118.706	1.600	5.188
Paysandú	95.285	81.765	79.245	879	2.502
Río Negro	46.490	39.161	37.974	480	1.178
Rivera	89.555	74.649	72.980	747	1.630
Rocha	62.454	53.921	51.638	839	2.279
Salto	104.046	89.397	87.349	926	2.026
San José	84.021	74.878	72.036	912	2.817
Soriano	75.294	63.887	61.642	753	2.230
Tacuarembó	78.732	68.151	65.943	965	2.196
Treinta y Tres	42.880	36.752	35.298	528	1.444

Fuente: Corte Electoral.

3.9 Desarrollo Social

Este subcapítulo contiene la siguiente información:

- 3.9.1 - Cantidad de consultas atendidas en los Dispositivos Territoriales MIDES, por año, según departamento y servicio 0800
- 3.9.2 - Cantidad de beneficiarios del Programa de Asignaciones Familiares (AFAM) - Plan de Equidad (PE), evolución mensual, por año - Total país
- 3.9.3 - Cantidad de Tarjetas Uruguay Social (TUS), por tipo (simple o doble) y año, según departamento
- 3.9.4 - Cantidad de beneficiarios de asistencia a la vejez, evolución mensual, por año - Total país
- 3.9.5 - Cantidad de familias y personas atendidas en Cercanías, por año, según departamento
- 3.9.6 - Cantidad de personas con dependencia severa que cuentan con un asistente personal, según año, tramo etario y sexo
- 3.9.7 - Cantidad de personas con dependencia severa que cuentan con un asistente personal, por año, según departamento
- 3.9.8 - Cantidad de personas que consultan en el portal de cuidados, por año, según departamento de residencia
- 3.9.9 - Cantidad de personas que utilizaron un centro de atención de la División de Coordinación de Programas para Personas en Situación de Calle, por programa, según mes - 2022

Definiciones 3.9

Sub Capítulo 3.9 - Desarrollo Social

A continuación presentamos algunas consideraciones a tener en cuenta para comprender mejor los cuadros presentados en este sub-capítulo.

La información es proporcionada por la Dirección Nacional de Información, Evaluación y Monitoreo del Ministerio de Desarrollo Social (MIDES).

Glosario de términos

Dispositivos Territoriales MIDES

Los dispositivos Territoriales atienden las consultas de todos los ciudadanos que acuden en busca de información, atención, ayuda o asistencia para la solución de distintos tipos de situaciones y según las necesidades planteadas. Evacua la consulta, deriva a programas o servicios pertinentes, gestiona documentación, trámites, constancias o reclamos internos o externos. Los dispositivos son: Oficinas Territoriales (OTE), Servicio de Orientación, Consulta y Articulación Territorial (SOCAT), los Centros de Atención a Situaciones Críticas (CENASC) y el Servicio de atención telefónica 0800, registrándose el departamento dónde se ingresó la consulta (independientemente del origen del consultante).

Programa de Asignaciones Familiares - Plan de Equidad

El programa AFAM-PE tiene como objetivo brindar una prestación económica destinada a complementar los ingresos familiares del hogar en situación de vulnerabilidad socioeconómica con menores a cargo. Se exige como contraprestación de la asignación la permanencia de los menores en el sistema educativo y la realización de controles primarios de salud.

Tarjeta Uruguay Social (TUS)

El programa TUS se orienta a mejorar el acceso a alimentos, bienes y servicios de primera necesidad de los hogares en situación de vulnerabilidad socioeconómica extrema, para lo cual otorga una transferencia monetaria. La transferencia a los destinatarios se realiza mediante una tarjeta magnética, y los recursos transferidos pueden ser utilizados en la Red de Comercios Solidarios de todo el país. Los montos recibidos por cada hogar varían según el nivel de vulnerabilidad y la composición del mismo, considerando la presencia de menores de edad y su cantidad. Los hogares integrados por menores de 4 años y/o mujeres embarazadas, reciben un monto adicional por cada uno de ellos.

Programa Asistencia a la Vejez

El programa asiste mediante una transferencia monetaria a personas entre 65 y 69 años que, careciendo de recursos para subvenir a sus necesidades vitales, integren hogares que presenten carencias críticas para sus condiciones de vida. El subsidio económico mensual es el equivalente a la Pensión a la Vejez otorgada por BPS.

Programa Cercanías

Cercanías es una estrategia interinstitucional que se propone mejorar la eficiencia de las intervenciones del Estado ante situaciones de extrema vulnerabilidad social, considerando a la familia como sujeto. Para esto, se promueve un cambio de gestión de las instituciones para superar fragmentaciones y superposiciones; mejorar la articulación de los servicios a nivel territorial, el trabajo en red y la integralidad en el primer nivel de atención. A través de los Equipos Territoriales de Atención Familiar (ETAF), Cercanías desarrolla un trabajo integral y de proximidad con las familias, para garantizar un acceso rápido y eficiente a las prestaciones sociales básicas existentes.

Servicios de atención a mujeres en situación de violencia basada en género- MIDES

Los Servicios brindan atención psicosocial y legal a mujeres adultas en situación de violencia desde una perspectiva de género y derechos humanos, promoviendo el ejercicio de ciudadanía y favoreciendo el pleno goce de sus derechos. La atención se brinda en dispositivos fijos y dispositivos móviles orientados a la detección y primera respuesta en situaciones de violencia así como a la sensibilización a nivel comunitario y difusión de los servicios en centros urbanos y zonas rurales.

Programa Uruguay Trabaja

Uruguay Trabaja se orienta a la inserción laboral de personas desocupadas de larga duración, pertenecientes a hogares en situaciones de vulnerabilidad socioeconómica. El Programa consiste en un régimen de acompañamiento social y formativo para el desarrollo de procesos de integración al mercado laboral, en el marco de los cuales los/las participantes realizan trabajos transitorios de valor público por 30 horas semanales y por un período de hasta 9 meses, durante los cuales se percibe un subsidio denominado Apoyo a la Inserción Laboral.

Sistema Nacional de Cuidados (SNIC)

A partir de la [Ley 19.353](#) se crea el Sistema Nacional Integrado de Cuidados (SNIC); con el objetivo de generar un modelo corresponsable de cuidados, entre familias, Estado, comunidad y mercado. Otro de los objetivos centrales es la responsabilidad compartida del cuidado entre varones y mujeres, apuntando a superar la sobrecarga de trabajo en las mujeres que históricamente, y aún hoy, caracteriza a nuestra sociedad.

Portal de Cuidados (SNIC)

El Portal de Cuidados es una plataforma de interacción para trabajadoras/ es, personas usuarias de las prestaciones y sus familiares. Los indicadores que se presentan corresponden a todas las consultas registradas en el portal.

El indicador sobre la cantidad de consultas incluye los registros de SMART-ATC, IVR y Trámites en Línea.

Asistentes Personales (SNIC)

Es una prestación económica destina a la contratación de un servicio de asistente personal para colaborar en el desarrollo de las actividades diarias de las personas con dependencia severa. El indicador que se presenta corresponde a las personas en situación de dependencia que cuentan con un Asistente Personal.

División de Coordinación de Programas para Personas en Situación de Calle

La división tiene tres programas de atención a personas en situación de calle. El indicador sobre la cantidad de personas que utilizaron un centro se calculó con las listas de asistencias registradas en el Sistema de Administración y Resolución de Trámites (SMART). Los datos responden a cédulas únicas por mes y según programa.

1. Programa Calle

Es un programa de inclusión social dirigido a personas en situación de calle de 18 años y más, que desarrolla acciones tendientes a la restitución de derechos vulnerados. El programa opera a través de centros en diferentes modalidades para la atención de diferentes perfiles poblacionales que están en situación de calle.

2. Programa para Mujeres con niños, niñas y adolescentes

Es un programa de abordaje familiar en situaciones de extrema vulneración de derechos que condicionan la posibilidad de contar con un espacio de desarrollo familiar autónomo en mujeres con niños, niñas y adolescentes. Su principal dispositivo de intervención son los centros 24 hs.

3. Programa de Cuidados

Brinda atención a personas con dependencia, o en procesos de recuperación que no cuentan con recursos económicos para acceder a servicios de cuidado. Sus dispositivos de intervención son los Centros de Recuperación Tarárá (en el marco de acuerdo de trabajo con ASSE y BPS) y los centros para personas mayores de 55 años.

3.9.1 - Cantidad de consultas atendidas en los Dispositivos Territoriales MIDES, por año, según departamento

3.9.1 - Cantidad de consultas atendidas en los Dispositivos Territoriales MIDES, por año, según departamento y servicio 0800

Departamento y servicio 0800	2020	2021	2022
Total País	565.865	611.332	508.819
Montevideo	138.182	157.942	153.287
Resto País	343.741	415.423	324.618
Artigas	17.083	14.441	11.840
Canelones	67.431	92.761	68.173
Cerro Largo	22.612	26.426	16.263
Colonia	19.182	20.634	18.519
Durazno	11.052	15.161	8.039
Flores	4.645	5.039	3.836
Florida	3.972	6.129	4.707
Lavalleja	8.724	11.779	10.040
Maldonado	34.854	42.417	23.762
Paysandú	23.698	23.604	19.760
Río Negro	14.160	22.518	18.235
Rivera	14.577	28.929	26.520
Rocha	8.732	11.628	11.363
Salto	20.238	24.746	24.315
San José	26.475	24.269	19.578
Soriano	22.852	19.733	16.755
Tacuarembó	19.793	20.853	15.834
Treinta y Tres	3.661	4.356	7.079
Servicio 0800	59.340	37.965	30.914
Sin dato	24.602	2	-

Fuente: Ministerio de Desarrollo Social (MIDES) - Dirección Nacional de Transferencias y Análisis de Datos (DINTAD)

Nota: La información corresponde a registros de Atención a la Ciudadanía en el Sistema de Administración y Resolución de Trámites (SMART).

3.9.2 - Cantidad de beneficiarios del Programa de Asignaciones Familiares (AFAM) - Plan de Equidad (PE)

3.9.2 - Cantidad de beneficiarios del Programa de Asignaciones Familiares (AFAM) - Plan de Equidad (PE), evolución mensual, por año - Total país

Mes	2020	2021	2022
Enero	376.362	377.425	373.356
Febrero	375.647	376.455	373.107
Marzo	374.265	375.705	374.010
Abril	377.571	373.856	378.822
Mayo	377.548	371.496	380.296
Junio	377.179	371.266	384.517
Julio	377.415	369.231	388.147
Agosto	374.378	369.632	382.529
Setiembre	374.055	370.426	389.464
Octubre	374.799	365.498	392.771
Noviembre	374.740	367.090	396.582
Diciembre	375.392	367.224	398.634

Fuente: Ministerio de Desarrollo Social (MIDES) -Dirección Nacional de Transferencias y Análisis de Datos (DINTAD).

3.9.3 - Cantidad de Tarjetas Uruguay Social (TUS), por tipo (simple o doble) y año, según departamento

3.9.3 - Cantidad de Tarjetas Uruguay Social (TUS), por tipo (simple o doble) y año, según departamento

Departamento	2020			2021			2022		
	Total	Simple	Doble	Total	Simple	Doble	Total	Simple	Doble
Total País	87.955	43.001	44.954	87.553	42.832	44.721	89.362	44.425	44.937
Montevideo	34.014	14.013	20.001	33.659	14.408	19.251	34.689	15.410	19.279
Resto País	53.941	28.988	24.953	53.894	28.424	25.470	54.673	29.015	25.658
Artigas	3.121	1.704	1.417	3.093	1.675	1.418	3.168	1.711	1.457
Canelones	12.897	6.784	6.113	13.176	6.752	6.424	13.508	7.032	6.476
Cerro Largo	3.006	1.663	1.343	2.982	1.627	1.355	2.912	1.535	1.377
Colonia	2.114	1.199	915	2.160	1.198	962	2.269	1.272	997
Durazno	1.433	728	705	1.445	722	723	1.472	746	726
Flores	360	233	127	338	219	119	335	222	113
Florida	1.289	700	589	1.257	643	614	1.297	680	617
Lavalleja	1.112	608	504	1.094	591	503	1.125	627	498
Maldonado	2.842	1.606	1.236	3.011	1.717	1.294	3.203	1.861	1.342
Paysandú	3.600	1.820	1.780	3.406	1.666	1.740	3.419	1.666	1.753
Río Negro	1.602	902	700	1.555	854	701	1.523	824	699
Rivera	3.931	2.027	1.904	3.929	2.000	1.929	4.078	2.099	1.979
Rocha	1.661	976	685	1.710	983	727	1.730	992	738
Salto	5.193	2.636	2.557	5.071	2.555	2.516	5.046	2.546	2.500
San José	2.839	1.595	1.244	2.961	1.577	1.384	2.994	1.627	1.367
Soriano	2.155	1.135	1.020	2.074	1.084	990	1.990	1.030	960
Tacuarembó	3.400	1.875	1.525	3.269	1.781	1.488	3.273	1.786	1.487
Treinta y Tres	1.386	797	589	1.363	780	583	1.331	759	572

Fuente: Ministerio de Desarrollo Social (MIDES) -Dirección Nacional de Transferencias y Análisis de Datos (DINTAD).

Nota: Los datos presentados corresponden al mes de diciembre de cada año.

3.9.4 - Cantidad de beneficiarios de asistencia a la vejez, evolución mensual, por año - Total país

3.9.4 - Cantidad de beneficiarios de asistencia a la vejez, evolución mensual, por año - Total país

Mes	2020	2021	2022
Enero	4.078	3.844	3.083
Febrero	4.174	3.782	3.022
Marzo	4.172	3.712	3.023
Abril	4.268	3.655	3.113
Mayo	4.216	3.582	3.161
Junio	4.159	3.514	3.242
Julio	4.168	3.423	3.293
Agosto	4.171	3.344	3.391
Setiembre	4.168	3.295	3.447
Octubre	4.101	3.211	3.510
Noviembre	4.024	3.135	3.534
Diciembre	3.917	3.127	3.701

Fuente: Ministerio de Desarrollo Social (MIDES) -Dirección Nacional de Transferencias y Análisis de Datos (DINTAD).

3.9.5 - Cantidad de familias y personas atendidas en Cercanías, por año, según departamento

3.9.5 - Cantidad de familias y personas atendidas en Cercanías, por año, según departamento

Departamento	2020		2021		2022	
	Familia	Personas	Familia	Personas	Familia	Personas
Total País	4.978	29.114	5.146	30.047	4.986	29.995
Montevideo	1.790	10.272	1.860	10.657	1.795	10.573
Resto País	3.188	18.842	3.285	19.379	3.189	19.403
Artigas	193	1.080	202	773	194	1.133
Canelones	934	5.525	998	5.877	935	5.843
Cerro Largo	129	773	129	1.133	129	773
Colonia	88	431	88	431	88	431
Durazno	103	618	107	641	104	646
Flores	90	502	96	531	98	543
Florida	104	587	104	587	102	588
Lavalleja	96	595	96	595	96	595
Maldonado	208	1.174	207	1.168	207	1.169
Paysandú	194	1.241	196	1.250	191	1.253
Río Negro	98	586	96	584	100	610
Rivera	218	1.355	230	1.432	217	1.420
Rocha	78	425	78	425	78	425
Salto	173	1.079	173	1.079	173	1.079
San José	98	605	98	605	98	605
Soriano	86	547	86	547	86	547
Tacuarembó	215	1.268	221	1.306	213	1.309
Treinta y Tres	83	451	80	415	80	415
Sin dato	-	-	1	11	2	19

Fuente: Ministerio de Desarrollo Social (MIDES) -Dirección Nacional de Transferencias y Análisis de Datos (DINTAD).

Nota: Se consideraron beneficiarios, bajas, suspendidos y egresos al mes de diciembre de cada año.

3.9.6 - Cantidad de personas con dependencia severa que cuentan con un asistente personal, según año

3.9.6 - Cantidad de personas con dependencia severa que cuentan con un asistente personal, según año, tramo etario y sexo

Tramos de edad	Total	Mujer	Varón
2020			
Total	6.552	3.436	3.116
0 a 3 años	32	14	18
4 a 29 años	3.445	1.150	2.295
30 a 79 años	502	236	266
80 años y más	2.573	2.036	537
2021			
Total	5.560	2.819	2.741
0 a 3 años	12	7	5
4 a 29 años	3.278	2.208	1.070
30 a 79 años	507	268	239
80 años y más	1.763	336	1.427
2022			
Total	5.527	2.733	2.794
0 a 3 años	10	3	7
4 a 29 años	3.319	1.097	2.222
30 a 79 años	510	238	272
80 años y más	1.688	1.395	293

Fuente: Ministerio de Desarrollo Social (MIDES) - Dirección Nacional de Transferencias y Análisis de Datos (DINTAD).

Nota: Los datos presentados en el año 2020 corresponden al mes de octubre, última actualización de datos proporcionada por BPS .

3.9.7- Cantidad de personas con dependencia severa que cuentan con un asistente personal, por año, según departamento

3.9.7- Cantidad de personas con dependencia severa que cuentan con un asistente personal, por año, según departamento

	2020 (1)	2021	2022
Total País	6.741	5.560	5.527
Montevideo	2.017	1.622	1.532
Resto País	4.724	3.907	3.963
Artigas	260	225	222
Canelones	1.107	887	901
Cerro Largo	205	176	182
Colonia	224	176	174
Durazno	128	101	96
Flores	65	54	56
Florida	275	196	212
Lavalleja	141	122	102
Maldonado	268	240	248
Paysandú	324	272	286
Río Negro	115	101	96
Rivera	248	220	220
Rocha	118	97	110
Salto	399	350	370
San José	353	284	260
Soriano	180	155	160
Tacuarembó	218	174	186
Treinta y Tres	96	77	82
Sin dato	-	31	32

Fuente: Ministerio de Desarrollo Social (MIDES) -Dirección Nacional de Transferencias y Análisis de Datos (DINTAD).

(1): Los datos presentados en el año 2020 corresponden al mes de octubre, última actualización de datos proporcionada por BPS para ese año. Los datos de 2021 corresponden al mes de diciembre.

3.9.8 - Cantidad de personas que consultan en el portal de cuidados, por año, según departamento de residencia

3.9.8 - Cantidad de personas que consultan en el portal de cuidados, por año, según departamento de residencia

Departamento	2020	2021	2022
Total País	20.370	14.019	4.897
Montevideo	6.413	3.932	200
Resto País	10.400	7.715	4.392
Artigas	408	297	1.268
Canelones	2.942	1.720	166
Cerro Largo	387	302	713
Colonia	578	336	187
Durazno	252	210	195
Flores	134	120	85
Florida	446	462	46
Lavalleja	302	316	150
Maldonado	705	442	83
Paysandú	597	463	258
Río Negro	262	184	80
Rivera	641	373	194
Rocha	293	196	133
Salto	762	771	255
San José	736	627	180
Soriano	349	350	129
Tacuarembó	443	419	184
Treinta y Tres	163	127	86
Sin dato (1)	3.557	2.372	305

Fuente: Ministerio de Desarrollo Social (MIDES) - Dirección Nacional de Transferencias y Análisis de Datos (DINTAD) - División Monitoreo y Evaluación, en base a registros en SMART

Nota: Si la persona consultó en más de un año, se la contabiliza en cada año que consultó

(1): Corresponde a consultas ingresadas a través de trámites en línea.

3.9.9 - Cantidad de personas que utilizaron un centro de atención de la División de Coord. de Programas, según mes

3.9.9 - Cantidad de personas que utilizaron un centro de atención de la División de Coordinación de Programas para Personas en Situación de Calle, por programa, según mes - 2022

Mes	Calle	Mujeres con NNA	Cuidados	Viviendas con apoyo
Enero	2.107	1.095	208	229
Febrero	1.965	1.041	173	216
Marzo	2.012	1.041	214	233
Abril	2.057	1.046	250	221
Mayo	2.459	1.003	277	218
Junio	2.809	1.086	281	267
Julio	2.999	1.040	285	117
Agosto	2.916	1.041	284	259
Setiembre	2.986	1.034	300	131
Octubre	2.946	997	299	134
Noviembre	2.885	1.024	296	162
Diciembre	2.777	1.005	231	270

Fuente: Ministerio de Desarrollo Social (MIDES) -Dirección Nacional de Transferencias y Análisis de Datos (DINTAD).

Nota 1: Cédulas únicas por programa, registradas con Asistencia en cada mes.

Nota 2: A partir del 19 de noviembre del 2020 el registro emigró, lo que dificultó el pasaje de asistencia diario para las modalidades de MNNA y Cuidados para los meses de Noviembre y Diciembre.

3.10 Seguridad Vial

Este subcapítulo contiene la siguiente información:

- 3.10.1 - Fallecidos en siniestros de tránsito, por año y jurisdicción, según departamento
- 3.10.2 - Siniestros de tránsito y lesionados, según año
- 3.10.3 - Espirometrías y presencia de alcohol en sangre, por año, según grupos de edades
- 3.10.4 - Espirometrías y presencia de alcohol en sangre, según mes

3.10.1 - Fallecidos en siniestros de tránsito, por año y jurisdicción, según departamento

3.10.1 - Fallecidos en siniestros de tránsito, por año y jurisdicción, según departamento

Departamento	2020			2021			2022			
	Total	Caminos y ciudades	Rutas nacionales	Total	Caminos y ciudades	Rutas nacionales	Total	Caminos y ciudades	Rutas nacionales	
Total	391	198	193	434	231	203	431	201	230	
Montevideo	84	59	25	91	77	14	97	74	23	
Artigas	5	2	3	7	4	3	8	2	6	
Canelones	65	25	40	90	36	54	86	22	64	
Cerro Largo	18	6	12	25	6	19	16	3	13	
Colonia	35	17	18	15	9	6	24	12	12	
Durazno	5	2	3	9	3	6	5	1	4	
Flores	6	-	6	6	1	5	12	2	10	
Florida	12	6	6	12	8	4	15	3	12	
Lavalleja	5	1	4	12	3	9	12	4	8	
Maldonado	28	19	9	41	25	16	30	22	8	
Paysandú	10	6	4	23	14	9	18	12	6	
Río Negro	9	2	7	7	1	6	6	2	4	
Rivera	12	9	3	13	9	4	13	5	8	
Rocha	11	2	9	8		8	17	6	11	
Salto	11	9	2	13	11	2	12	7	5	
San José	22	6	16	24	8	16	16	4	12	
Soriano	13	6	7	8	4	4	9	7	2	
Tacuarembó	22	12	10	22	10	12	22	11	11	
Treinta y Tres	18	9	9	8	2	6	13	2	11	

Fuente: Presidencia de la República - Unidad Nacional de Seguridad Vial (UNASEV).

3.10.2 - Siniestros de tránsito y lesionados, según año

3.10.2 - Siniestros de tránsito y lesionados, según año

Año	Siniestros de tránsito	Lesionados		
		Total	Heridos	Fallecidos
2012	22.096	28.301	27.791	510
2013	23.773	30.498	29.931	567
2014	23.422	30.745	30.207	538
2015	23.267	30.116	29.610	506
2016	21.243	27.267	26.821	446
2017	21.775	27.794	27.324	470
2018	20.654	26.123	25.595	528
2019	19.768	25.114	24.692	422
2020	17.562	21.854	21.463	391
2021	18.740	23.400	22.966	434
2022	20.210	25.164	24.733	431

Fuente: Presidencia de la República - Unidad Nacional de Seguridad Vial (UNASEV).



Fuente: Presidencia de la República - Unidad Nacional de Seguridad Vial (UNASEV).

3.10.3 - Espirometrías y presencia de alcohol en sangre, por año, según grupos de edades

3.10.3 - Espirometrías y presencia de alcohol en sangre, por año, según grupos de edades

Grupos de edades	2021		2022	
	Espirometrías (1)	Presencia de alcohol en sangre	Espirometrías (1)	Presencia de alcohol en sangre
10 a 14	31	-	29	-
15 a 19	1.148	80	1178	70
20 a 24	2.164	162	2183	149
25 a 29	1.968	138	2129	156
30 a 34	1.707	130	1795	102
35 a 39	1.535	93	1644	91
40 a 44	1.532	89	1636	104
45 a 49	1.371	88	1433	91
50 a 54	1.135	79	1224	73
55 a 59	1.030	68	1129	58
60 a 64	731	54	796	53
65 a 69	504	27	588	39
70 o más	646	25	785	36
Sin dato	59	2	159	7

Fuente: Presidencia de la República - Unidad Nacional de Seguridad Vial (UNASEV).

(1): Espirometrías realizadas a conductores participantes en siniestros de tránsito.

3.10.4 - Espirometrías y presencia de alcohol en sangre, según mes

3.10.4 - Espirometrías y presencia de alcohol en sangre, según mes

Mes	Espirometrías (1)	Presencia de alcohol en sangre
2021		
Enero	1.159	84
Febrero	1.012	82
Marzo	962	52
Abril	937	68
Mayo	1.228	79
Junio	1.280	83
Julio	1.438	74
Agosto	1.388	90
Septiembre	1.567	129
Octubre	1.543	85
Noviembre	1.673	127
Diciembre	1.375	82
2022		
Enero	1.192	77
Febrero	1.244	98
Marzo	1.517	79
Abril	1.443	99
Mayo	1.315	70
Junio	1.329	75
Julio	1.368	96
Agosto	1.406	71
Septiembre	1.367	67
Octubre	1.416	89
Noviembre	1.521	113
Diciembre	1.590	95

Fuente: Presidencia de la República - Unidad Nacional de Seguridad Vial (UNASEV).

(1): Espirometrías realizadas a conductores involucrados de siniestros de tránsito.

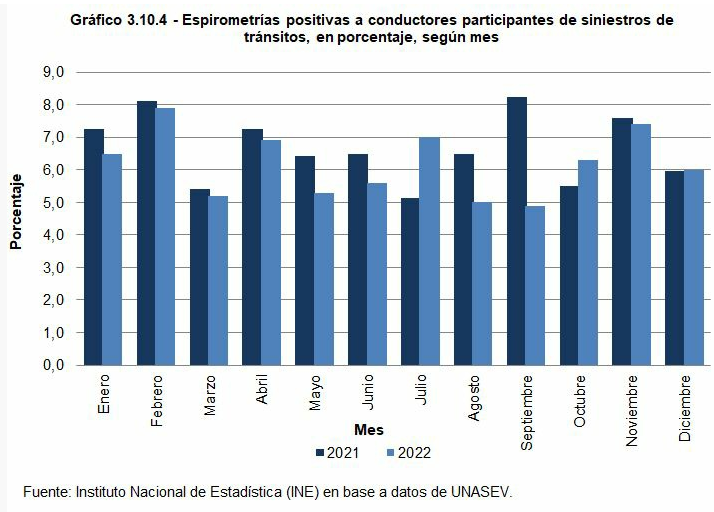

Capítulo 4. Sectores Económicos

El capítulo 4 provee información oficial sobre las principales actividades económicas del sector privado, que se desarrollan en el país, se incluyen datos de cantidad de entidades jurídicas y personal ocupado por tramos de personal ocupado, también estadísticas del sector agropecuario originadas a partir del último Censo General Agropecuario 2011, también datos sobre faena, exportación y consumo de vacunos, porcinos y ovinos, y producción lechera, para silvicultura, se incluyen datos de extracción, importación y exportación de productos forestales y producción industrial de origen forestal, presentamos también datos de pesca donde se pueden observar datos de la producción según especies, pesca marítima por toneladas por especies y de altura de peces y mariscos.

Se exponen datos de minería, industria y energía que permiten conocer el volumen extraído de petróleo y gas natural por año y las reservas de petróleo y gas comprobadas, también se incluyen datos sobre la refinación del petróleo, producción y venta de productos derivados, datos importantes acerca de energía eléctrica, para lo cual se brinda información de potencia instalada, generación, equipamiento de energía renovable para la producción de energía eléctrica y facturación, y gas entregado a la red por tipo de usuario y rama de actividad industrial, datos de agua producida y facturada, cantidad de conexiones y redes de saneamiento existente. También datos de permisos de construcción y superficie de los mismos para el departamento de Montevideo.

En cuanto a comercio y servicios se presentan datos de ventas anuales de bienes de consumo y servicios.

Exponemos datos de transporte con un mapa de la red vial del país actualizado, venta de autos cero kilómetro, cantidad de multas aplicadas, así como carga en toneladas por carretera egresos e ingresos según paso de frontera, pasajeros transportados en servicios de corta, media y larga distancia y suburbanos. Asimismo presentamos Interesantes datos de parque ferroviario existente, carga y pasajeros. En cuanto a transporte marítimo cantidad de buques entrados a puerto de Montevideo, movimiento de mercaderías operación y modalidad de carga (exportaciones) y descarga (importaciones). En cuanto al transporte aéreo se presentan datos de movimiento de carga en vuelos regulares y movimiento de pasajeros según aeropuerto. En cuanto a estadísticas de comunicaciones presentamos cantidad de terminales telefónicas en servicios, servicios de banda ancha fija con acceso a internet y terminales telefónicas fijas y celulares en servicio, así como kilómetros de fibra óptica instalada por departamento. Por último brindamos estadísticas de turismo que ofrece información sobre turismo receptivo y emisor. Además, figuran datos sobre turismo interno del país, y turismo tanto receptivo como emisor según medio de transporte.

Los organismos que intervinieron fueron: Instituto Nacional de Estadística (INE) - Directorio de Empresas y Establecimientos, Ministerio de Ganadería Agricultura y Pesca (MGAP)) - Dirección de Estadísticas Agropecuarias (DIEA) - Dirección General Forestal - Dirección Nacional de Recursos Acuáticos (DINARA) , Ministerio de Vivienda Ordenamiento Territorial y Medio Ambiente (MVOTMA) - Dirección Nacional de Medio Ambiente (DINAMA), Secretariado Uruguayo de la Lana (SUL), Ministerio de Industria, Energía y Minería (MIEM) - Dirección Nacional de Minería y Geología (DINAMIGE), Administración de las Obras Sanitarias del Estado (OSE), Instituto Nacional de Carnes (INAC). Instituto Nacional de Estadística (INE) con información de la Intendencia de Montevideo (IM). Ministerio de Industria, Energía y Minería (MIEM), Administración Nacional de Usinas y Trasmisiones Eléctricas (UTE) y Comisión Técnica Mixta de Salto Grande. Instituto Nacional de Estadística (INE) con información proporcionada por Conecta SA y Distribuidora de Gas de Montevideo Grupo Petrobras (ex Gaseba). Dirección Nacional de Energía (DNE) con datos del Banco Central del Uruguay (BCU). Cámara Nacional de Comercio y Servicios (CNCs). Administración de Ferrocarriles del Estado (AFE). Administración Nacional de Puertos (ANP). Ministerio de Transporte y Obras Públicas (MTOp). Dirección Nacional de Aviación Civil e Infraestructura Aeronáutica (DINACIA). Unidad Reguladora de Servicios de Comunicaciones (URSEC).

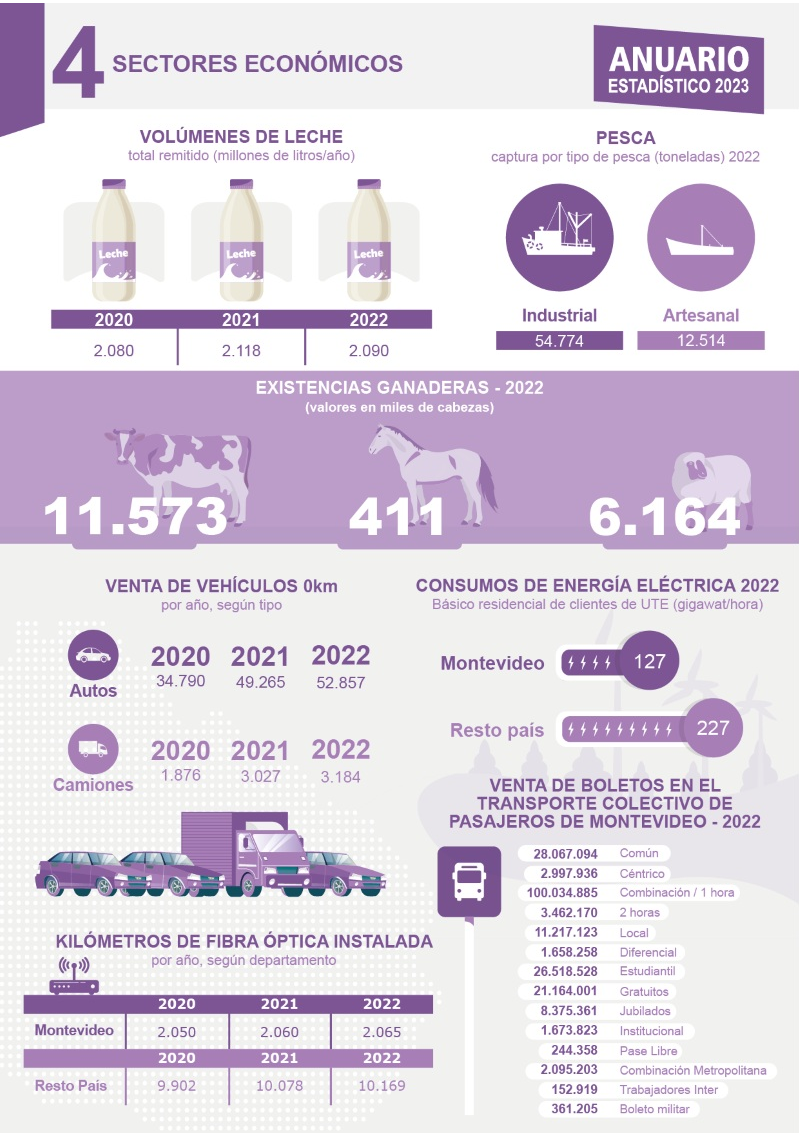

4.1 Características Generales

Este subcapítulo contiene la siguiente información:

- 4.1.1 - Entidades Jurídicas con actividad económica del Sector Privado, por año, según división de actividad (CIIU Rev. 4) - Total País
- 4.1.2 - Personal Ocupado en Entidades Jurídicas con actividad económica del Sector Privado, por año según división de actividad (CIIU Rev. 4) - Total País
- 4.1.3 - Cantidad de Empresas y Personal ocupado, por Nacimiento y Muerte, según año y trimestre - Total País
- 4.1.4 - Tasas, por Eventos, según año y trimestre - Total País

4.1.1 - Entidades Jurídicas con actividad económica del Sector Privado, por año, según división de actividad (CIIU 4)

4.1.1 - Entidades Jurídicas con actividad económica del Sector Privado, por año, según división de actividad (CIIU Rev. 4) - Total País					
Sección	División	Descripción	2020	2021	2022
Total			192.815	190.200	211.711
A		Producción agropecuaria, forestación y pesca	2.580	2.564	1.723
	1	Producción agropecuaria, caza y actividades de servicios conexas	2.185	2.157	1.303
	2	Forestación y extracción de madera	125	119	107
	3	Pesca y acuicultura	270	288	313
B		Explotación de minas y canteras	278	306	333
	6	Extracción de petróleo crudo y gas natural	-	-	1
	7	Extracción de minerales metalíferos	11	12	14
	8	Explotación de otras minas y canteras	250	264	283
	9	Actividades de apoyo a la explotación de minas	17	30	35
C		Industrias manufactureras	17.268	17.365	19.088
	10	Elaboración de productos alimenticios	5.122	5.302	6.053
	11	Elaboración de bebidas	349	317	346
	12	Elaboración de productos de tabaco	2	2	2
	13	Fabricación de productos textiles	552	628	719
	14	Fabricación de prendas de vestir	1.333	1.193	1.222
	15	Fabricación de cueros y productos conexos	402	376	369
	16	Producción de madera y fabricación de productos de			
		madera y corcho, excepto muebles; fabricación de artículos			
		de paja y de materiales trenzarles	884	872	962
	17	Fabricación de papel y de los productos de papel	91	88	99
	18	Actividades de impresión y reproducción de grabaciones	1.126	1.100	1.180
	19	Fabricación de coque y de productos de la refinación del petróleo	5	7	7
	20	Fabricación de sustancias y productos químicos	382	382	441
	21	Fabricación de productos farmacéuticos, sustancias químicas			
		medicinales y de productos botánicos	91	95	109
	22	Fabricación de productos de caucho y plástico	288	274	276
	23	Fabricación de otros productos minerales no metálicos	567	584	676
	24	Fabricación de metales comunes	411	428	480
	25	Fabricación de productos derivados del metal,			
		excepto maquinaria y equipo	1.935	1.909	2.019
	26	Fabricación de los productos informáticos, electrónicos y ópticos	213	202	206
	27	Fabricación de equipo eléctrico	118	111	115
	28	Fabricación de la maquinaria y equipo NCP	244	234	232
	29	Fabricación de vehículos automotores, remolques y			
		semi-remolques	94	82	81
	30	Fabricación de otros tipos de equipo de transporte	42	37	44
	31	Fabricación de muebles	1.193	1.232	1.353
	32	Otras industrias manufactureras	590	579	614
	33	Reparación e instalación de la maquinaria y equipo	1.234	1.331	1.483

D	Suministro de electricidad, gas, vapor y aire acondicionado	55	53	69
35	Suministro de electricidad, gas, vapor y aire acondicionado	55	53	69
E	Suministro de agua, alcantarillado, gestión de desechos y actividades			
	de saneamiento	659	762	882
36	Captación, tratamiento y suministro de agua	40	44	50
37	Alcantarillado	14	16	15
38	Recolección, tratamiento y eliminación de desechos, recuperación			
	de materiales	560	656	767
39	Actividades de saneamiento y otros servicios de gestión de desechos	45	46	50
F	Construcción	8.715	3.644	9.352
41	Construcción de obras de arquitectura	2.696	2.642	2.777
42	Ingeniería civil	184	178	194
43	Actividades especializadas de la construcción	5.835	824	6.381
G	Comercio al por mayor y al por menor, reparación de los vehículos			
	de motor y de las motocicletas	62.649	63.981	68.982
45	Comercio al por mayor y al por menor; reparación de			
	vehículos automotores y motocicletas	6.685	6.602	7.101
46	Comercio al por mayor, excepto de los vehículos de motor y de			
	las motocicletas	10.425	10.112	10.809
47	Comercio al por menor, excepto el comercio de vehículos			
	automotores y motocicletas	45.539	47.267	51.072
H	Transporte y almacenamiento	21.334	20.808	21.876
49	Transporte por vía terrestre; transporte por tuberías	16.783	15.786	16.423
50	Transporte por vía acuática	72	70	77
51	Transporte por vía aérea	47	43	44
52	Depósito y actividades de transporte complementarias	2.119	2.461	2.269
53	Correo y servicios de mensajería	2.313	2.448	3.063
I	Alojamiento y servicios de comida	8.218	7.917	8.758
55	Alojamiento	1.340	1.137	1.219
56	Servicio de alimento y bebida	6.878	6.780	7.539
J	Informática y comunicación	6.407	7.646	9.317
58	Actividades de publicación	155	152	153
59	Actividades de producción de películas, de video de programas			
	de televisión, grabación y publicación de música y sonido	651	751	798
60	Actividades de programación y distribución	472	459	504
61	Telecomunicaciones	376	331	325
62	Actividades de la tecnología de información y del servicio informativo	4.268	5.431	6.950
63	Actividades del servicio informativo	485	522	587
K	Actividades financieras y de seguros	2.366	2.382	2.592
64	Servicios financieros, excepto seguros y fondos de			
	pensiones	437	475	549

65	Seguros, reaseguros y fondos de pensiones, excepto los planes de seguridad social de afiliación obligatoria	61	58	58
66	Actividades auxiliares a los servicios financieros y actividades de seguros	1.868	1.849	1.985
L	Actividades inmobiliarias	7.922	7.985	8.543
68	Actividades inmobiliarias	7.922	7.985	8.543
M	Actividades profesionales, científicas y técnicas	13.179	13.497	14.704
69	Actividades jurídicas y de contabilidad	2.637	2.581	2.675
70	Actividades de oficinas centrales, actividades de administración de empresas y de consultoría sobre administración de empresas	2.881	3.074	3.538
71	Actividades de arquitectura e ingeniería; ensayos y análisis técnicos	1.303	1.377	1.522
72	Investigación y desarrollo científicos	195	209	227
73	Publicidad e investigación de mercados	1.792	1.846	2.030
74	Otras actividades profesionales, científicas y técnicas	3.946	4.023	4.299
75	Actividades veterinarias	425	387	413
N	Actividades administrativas y servicios de apoyo	9.711	9.786	11.074
77	Actividades del alquiler y arrendamiento	749	704	762
78	Actividades de las agencias de empleo	512	431	411
79	Actividades de las agencias de viajes, operadores turísticos y servicios de reserva relacionados	537	497	637
80	Actividades de seguridad e investigación	1.123	1.067	1.152
81	Actividades de servicio a edificios y paisajes (jardines, áreas verdes, etc.)	4.779	5.072	5.835
82	Actividades de oficinas administrativas, soporte de oficinas y otras actividades de soportes de negocios	2.011	2.015	2.277
O	Administración pública y defensa; planes de seguridad social de afiliación obligatoria	78	95	94
84	Administración pública y la defensa; planes de seguridad social de afiliación obligatoria	78	95	94
P	Enseñanza	5.232	5.295	6.009
85	Enseñanza	5.232	5.295	6.009
Q	Servicios sociales y relacionados con la salud humana	6.367	6.385	6.778
86	Actividades relacionadas con la salud humana	4.930	5.035	5.338
87	Instituciones residenciales de cuidado	1.149	1.081	1.181
88	Servicios sociales sin alojamiento	288	269	259
R	Artes, entretenimiento y recreación	3.343	3.195	3.591
90	Actividades de arte, entretenimiento y creatividad	1.052	1.067	1.263
91	Bibliotecas, archivos, museos y otras actividades culturales	88	86	84
92	Actividades de juego y apuestas	344	331	346
93	Actividades deportivas, de diversión y esparcimiento	1.859	1.711	1.898

S	Otras actividades de servicio	15.285	15.407	16.795
94	Actividades de asociaciones u organizaciones	1.765	1.571	1.604
95	Reparación de computadoras y artículos de uso personal y doméstico	2.977	3.072	3.345
96	Otras actividades de servicios	10.543	10.764	11.846
T	Actividades de los hogares en calidad de empleadores,			
	actividades indiferenciadas de producción de bienes y			
	servicios de los hogares para uso propio	666	638	629
97	Actividades de los hogares en calidad de empleadores de			
	personal doméstico	662	636	628
98	Actividades indiferenciadas de producción de bienes y			
	servicios de los hogares privados para uso propio	4	2	1
U	Actividades de organizaciones y órganos extraterritoriales	503	489	522
99	Actividades de organizaciones y órganos extraterritoriales	503	489	522

Fuente: Instituto Nacional de Estadística (INE) - Directorio de Empresas y Establecimientos.

--

4.1.2 - Personal Ocupado en Entidades Jurídicas con actividad económica del Sector Privado, según división (CIU 4)

4.1.2 - Personal Ocupado en Entidades Jurídicas con actividad económica del Sector Privado, por año, según división de actividad (CIU Rev. 4) - Total País

Sección	División	Descripción	2020	2021	2022
Total			806.336	895.143	951.542
A Producción agropecuaria, forestación y pesca			8.899	9.144	6.259
	1	Producción agropecuaria, caza y actividades de servicios conexas	6.853	7.606	3.887
	2	Forestación y extracción de madera	1.169	584	1.213
	3	Pesca y acuicultura	877	954	1.159
B Explotación de minas y canteras			1.432	1.879	2.056
	6	Extracción de petróleo crudo y gas natural	-	-	1
	7	Extracción de minerales metalíferos	30	40	40
	8	Explotación de otras minas y canteras	1.308	1.694	1.825
	9	Actividades de apoyo a la explotación de otras minas y canteras	94	145	190
C Industrias manufactureras			103.168	111.894	121.226
	10	Elaboración de productos alimenticios	47.753	52.115	56.236
	11	Elaboración de bebidas	3.831	3.778	4.161
	12	Elaboración de productos de tabaco	401	395	385
	13	Fabricación de productos textiles	1.978	2.138	1.978
	14	Fabricación de prendas de vestir	2.720	2.962	3.304
	15	Fabricación de cueros y productos conexas	2.277	2.920	2.155
	16	Producción de madera y fabricación de productos de			
		madera y corcho, excepto muebles; fabricación de			
		artículos de paja y de materiales trenzables	3.240	4.374	3.860
	17	Fabricación de papel y de los productos de papel	2.090	2.196	2.163
	18	Actividades de impresión y reproducción de grabaciones	3.455	3.442	4.269
	19	Fabricación de coque y de productos de la refinación del petróleo	17	31	35
	20	Fabricación de sustancias y productos químicos	4.634	4.419	4.622
	21	Fabricación de productos farmacéuticos, sustancias químicas			
		medicinales y de productos botánicos	3.972	4.238	4.465
	22	Fabricación de productos de caucho y plástico	3.393	3.732	3.413
	23	Fabricación de otros productos minerales no metálicos	2.618	3.090	3.131
	24	Fabricación de metales comunes	1.574	1.838	2.145
	25	Fabricación de productos derivados del metal, excepto			
		maquinaria y equipo	6.086	6.664	7.299
	26	Fabricación de los productos informáticos, electrónicos y ópticos	1.123	-	2.494
	27	Fabricación de equipo eléctrico	898	1.162	1.073
	28	Fabricación de la maquinaria y equipo NCP	1.164	967	1.151
	29	Fabricación de vehículos automotores, remolques			
		y semi-remolques	2.127	2.516	2.892
	30	Fabricación de otros tipos de equipo de transporte	-	270	380
	31	Fabricación de muebles	2.882	2.725	3.923
	32	Otras industrias manufactureras	1.497	1.662	1.399
	33	Reparación e instalación de la maquinaria y equipo	3.438	4.260	4.293

D	Suministro de electricidad, gas, vapor y aire acondicionado	452	435	464
35	Suministro de electricidad, gas, vapor y aire acondicionado	452	435	464
E	Suministro de agua; alcantarillado, gestión de desechos y actividades			
	de saneamiento	5.376	4.586	6.708
36	Captación, tratamiento y suministro de agua	117	129	139
37	Alcantarillado	16	34	18
38	Recolección, tratamiento y eliminación de desechos, recuperación			
	de materiales	5.082	4.263	6.363
39	Actividades de saneamientos y otros servicios de gestión de desechos	161	160	188
F	Construcción	19.332	22.106	23.395
41	Construcción de obras de arquitectura	7.439	8.533	8.630
42	Ingeniería civil	1.237	1.386	1.618
43	Actividades especializadas de la construcción	10.656	12.187	13.147
G	Comercio al por mayor y al por menor; reparación de los vehículos			
	de motor y de las motocicletas	210.369	229.820	240.736
45	Comercio al por mayor y al por menor; reparación de vehículos			
	automotores y motocicletas	18.176	19.419	21.032
46	Comercio al por mayor, excepto de los vehículos de			
	motor y de las motocicletas	59.088	61.753	66.813
47	Comercio al por menor, excepto el comercio de vehículos			
	automotores y motocicletas	133.105	148.648	152.891
H	Transporte y almacenamiento	72.859	78.484	80.385
49	Transporte por vía terrestre; transporte por tuberías	49.634	51.981	57.108
50	Transporte por vía acuática	728	725	1.044
51	Transporte por vía aérea	445	391	435
52	Depósito y actividades de transporte complementarias	18.313	20.749	17.625
53	Correo y servicios de mensajería	3.739	4.638	4.173
I	Alojamiento y servicios de comida	28.962	33.567	36.169
55	Alojamiento	6.385	6.865	9.953
56	Servicio de alimento y bebida	22.577	26.702	26.216
J	Informática y comunicación	27.543	32.071	34.933
58	Actividades de publicación	1.132	1.164	271
59	Actividades de producción de películas, de video de programas			
	de televisión, grabación y publicación de música y sonido	1.221	1.299	1.362
60	Actividades de programación y distribución	3.008	3.222	3.842
61	Telecomunicaciones	3.900	3.764	6.170
62	Actividades de la tecnología de información y del servicio informativo	16.719	20.742	21.321
63	Actividades del servicio informativo	1.563	1.880	1.967
K	Actividades financieras y de seguros	9.083	10.108	33.301
64	Servicios financieros, excepto seguros y fondos de pensiones	1.664	2.550	2.746
65	Seguros, reaseguros y fondos de pensiones, excepto los			

	planes de seguridad social de afiliación obligatoria	315	321	635
66	Actividades auxiliares a los servicios financieros y			
	actividades de seguros	7.104	7.237	29.920
L	Actividades inmobiliarias	19.615	20.243	23.376
68	Actividades inmobiliarias	19.615	20.243	23.376
M	Actividades profesionales, científicas y técnicas	31.917	37.152	39.827
69	Actividades jurídicas y de contabilidad	8.385	8.789	8.792
70	Actividades de oficinas centrales, actividades de			
	administración de empresas y de consultoría sobre			
	administración de empresas	6.095	6.954	7.565
71	Actividades de arquitectura e ingeniería; ensayos y			
	análisis técnicos	3.616	3.923	3.253
72	Investigación y desarrollo científicos	1.059	1.514	2.779
73	Publicidad e investigación de mercados	4.900	7.325	5.591
74	Otras actividades profesionales, científicas y técnicas	6.584	7.380	10.335
75	Actividades veterinarias	1.278	1.267	1.512
N	Actividades administrativas y servicios de apoyo	75.460	84.111	74.668
77	Actividades del alquiler y arrendamiento	2.184	2.451	2.684
78	Actividades de las agencias de empleo	13.234	15.735	9.238
79	Actividades de las agencias de viajes, operadores turísticos			
	y servicios de reserva relacionados	1.477	1.537	2.443
80	Actividades de seguridad e investigación	22.887	23.539	24.792
81	Actividades de servicio a edificios y paisajes (jardines, áreas			
	verdes, etc.)	23.247	27.815	26.006
82	Actividades de oficinas administrativas, soporte de			
	oficinas y otras actividades de soportes de negocios	12.431	13.034	9.505
O	Administración pública y la defensa; planes de seguridad			
	social de afiliación obligatoria	1.355	17.968	13.012
84	Administración pública y la defensa; planes de seguridad			
	social de afiliación obligatoria	1.355	17.968	13.012
P	Enseñanza	46.900	49.062	52.780
85	Enseñanza	46.900	49.062	52.780
Q	Servicios sociales y relacionados con la salud humana	97.342	101.161	105.190
86	Actividades relacionadas con la salud humana	80.522	82.547	87.981
87	Instituciones residenciales de cuidado	12.664	13.604	14.297
88	Servicios sociales sin alojamiento	4.156	5.010	2.912
R	Artes, entretenimiento y recreación	14.728	16.953	18.282
90	Actividades de arte, entretenimiento y creatividad	2.457	3.189	4.001
91	Bibliotecas, archivos, museos y otras actividades culturales	237	263	242
92	Actividades de juego y apuestas	3.201	3.080	1.795
93	Actividades deportivas, de diversión y esparcimiento	8.833	10.421	12.244

S	Otras actividades de servicio	29.739	32.275	36.447
94	Actividades de asociaciones u organizaciones	11.177	10.683	13.765
95	Reparación de computadoras y artículos de uso personal y doméstico	3.808	4.275	4.115
96	Otras actividades de servicios	14.754	17.317	18.567
T	Actividades de los hogares en calidad de empleadores,			
	actividades indiferenciadas de producción de bienes y			
	servicios de los hogares para uso propio	1.324	1.607	1.810
97	Actividades de los hogares en calidad de empleadores de			
	personal doméstico	1.308	1.589	1.809
98	Actividades indiferenciadas de producción de bienes y			
	servicios de los hogares privados para uso propio	16	18	1
U	Actividades de organizaciones y órganos extraterritoriales	481	517	518
99	Actividades de organizaciones y órganos extraterritoriales	481	517	518

Fuente: Instituto Nacional de Estadística (INE) - Directorio de Empresas y Establecimientos.

4.1.3 - Cantidad de Empresas y Personal ocupado, por Nacimiento y Muerte, según año y trimestre - Total País

4.1.3 - Cantidad de Empresas y Personal ocupado, por Nacimiento y Muerte, según año y trimestre - Total País

Año	Trimestre	Nacimiento		Muerte	
		Empresas	Personal	Empresas	Personal
2018	1	7.421	10.192	8.869	13.116
2018	2	7.033	9.567	9.572	14.956
2018	3	7.233	9.646	8.228	12.119
2018	4	7.762	11.009	7.818	10.754
2019	1	7.448	10.829	8.617	12.589
2019	2	7.860	10.550	9.423	14.449
2019	3	8.439	10.725	8.046	11.559
2019	4	8.453	11.906	7.956	11.437
2020	1	7.194	9.667	9.245	13.321
2020	2	4.796	6.180	11.881	18.148
2020	3	8.264	10.338	6.535	8.704
2020	4	8.599	11.515	7.871	11.112
2021	1	8.147	11.740	9.579	15.019
2021	2	8.472	11.413	8.531	12.466
2021	3	9.371	11.824	7.464	10.105
2021	4	9.282	12.368	7.755	10.640
2022	1	8.728	10.856	8.596	11.752
2022	2	9.537	11.694	9.411	13.361
2022	3	9.806	12.135	8.740	12.438
2022	4	10.048	13.066	8.547	11.522

Fuente: Instituto Nacional de Estadística (INE) - Demografía de Empresas.

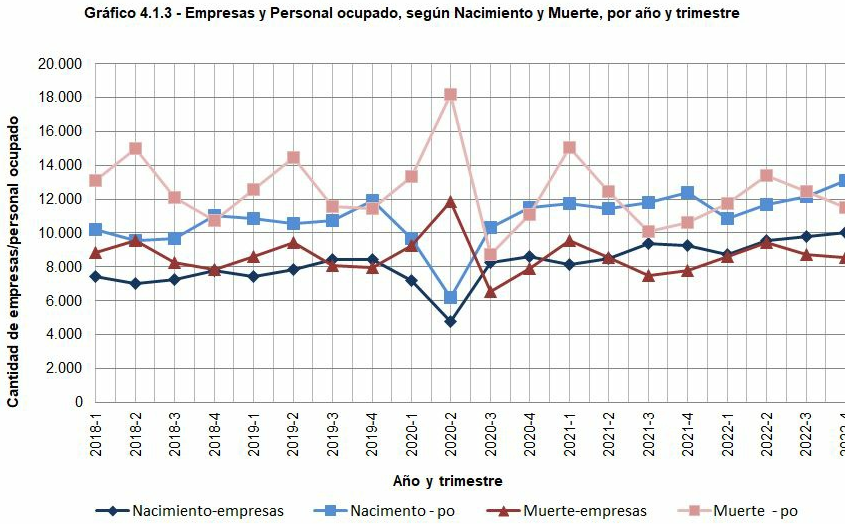

Fuente: Instituto Nacional de Estadística (INE) en base a datos de Demografía de Empresas.

4.1.4 - Tasas, por Eventos, según año y trimestre - Total País

4.1.4 - Tasas, por Eventos, según año y trimestre - Total País

Año	Trimestre	Tasas				
		Nacimiento	Muerte	Inicio de cese	Reinicio	Neta de nacimiento
2018	1	4,72	3,95	5,64	0,87	0,77
2018	2	4,51	3,58	6,14	0,74	0,93
2018	3	4,63	3,36	5,27	0,86	1,27
2018	4	4,89	3,61	4,93	1,55	1,29
2019	1	4,68	3,76	5,42	0,97	0,92
2019	2	4,96	3,52	5,94	0,71	1,43
2019	3	5,27	3,63	5,02	0,74	1,64
2019	4	5,19	4,47	4,88	1,42	0,72
2020	1	4,44	4,48	5,70	0,71	-0,04
2020	2	3,07	4,23	7,59	0,93	-1,16
2020	3	5,17	4,18	4,09	1,09	0,99
2020	4	5,29	4,48	4,84	1,27	0,80
2021	1	5,01	4,56	5,89	0,84	0,45
2021	2	5,15	4,00	5,19	1,16	1,15
2021	3	5,56	4,05	4,43	1,27	1,51
2021	4	5,40	4,36	4,51	1,12	1,02
2022	1	5,03	5,02	4,95	0,89	0,01
2022	2	5,44	3,00	5,37	0,92	2,43
2022	3	5,51	3,57	4,91	0,80	1,94
2022	4	5,54	4,08	4,71	1,09	1,46

Fuente: Instituto Nacional de Estadística (INE) - Demografía de Empresas.

Gráfico 4.1.4 - Tasas, por Eventos, según año y trimestre

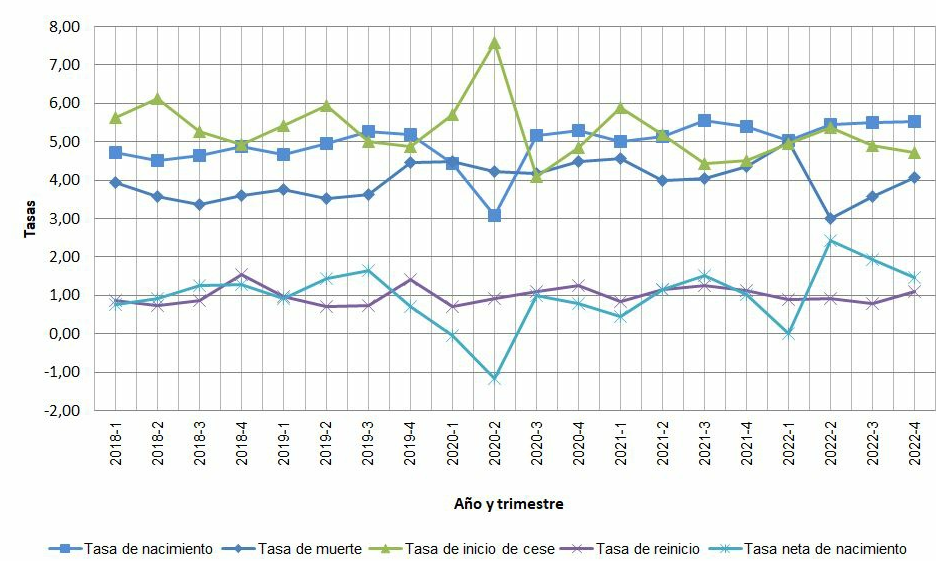

Fuente: Instituto Nacional de Estadística (INE) en base a datos de Demografía de Empresas.

4.2 Agropecuario

Este subcapítulo contiene la siguiente información:

- 4.2.1 - Características agropecuarias básicas, por año de censo, según concepto - 2011
- 4.2.2 - Cantidad de explotaciones y superficie explotada, según tamaño de la explotación - 2011
- 4.2.3 - Cantidad y porcentaje de personas que vivieron y trabajaron en el predio, por sexo, según situación laboral - 2011
- 4.2.4 - Superficie explotada, según régimen de tenencia de la tierra - 2011
- 4.2.5 - Superficie explotada, según uso del suelo - 2011
- 4.2.6 - Cantidad de explotaciones comerciales y superficie explotada, según principal fuente de ingreso - 2011
- 4.2.7 - Área sembrada, producción y rendimiento de cultivos cerealeros e industriales, según zafra
- 4.2.8 - Volúmenes de producción y exportación de fruta cítrica, de hoja caduca y uva, por año, según especie (toneladas)
- 4.2.9 - Existencias ganaderas, por año, según categoría (miles de cabezas)
- 4.2.10 - Estimación de la producción de lana, por zafra, según tipo (toneladas base sucia)
- 4.2.11 - Producto Interno Bruto total, agropecuario, pesca, minería e industria manufacturera, por año
- 4.2.12 - Productores remitentes, volúmenes de leche remitidos a plantas, capacidad industrial y principales productos elaborados, por año
- 4.2.13 - Superficie forestada efectiva, según año (hectáreas) - Total País

Definiciones 4.2

Sub Capítulo 4.2

Agropecuario

A continuación presentamos algunas consideraciones a tener en cuenta para comprender mejor los cuadros presentados en este sub-capítulo.

La información es proporcionada por el Ministerio de Ganadería Agricultura y Pesca (MGAP).

Explotación agropecuaria

Se denomina *Explotación Agropecuaria* a toda superficie de tierra que se destine para la Producción Agropecuaria y sea explotada como una unidad técnica por una o varias personas sin consideración de la forma de tenencia, condición jurídica, tamaño o ubicación.

Se considera *Unidad Técnica* la que bajo una misma administración, cuenta por lo general, con los mismos medios de producción tales como: mano de obra, maquinaria, animales de trabajo e instalaciones.

La *Explotación* puede constar de una o más fracciones de tierra separadas situadas en una o más divisiones territoriales (Sector Censal, Sección Policial, Departamento), siempre que todas las fracciones formen parte de una misma Unidad Técnica.

Lo que determina la ubicación de la *Explotación* en uno u otro Sector Censal es el Casco de la misma, entendiéndose por tal, la fracción de tierra que contenga las instalaciones (casa, galpones, etc.) o de no existir éstas, la maquinaria y equipo principal.

A los efectos del Censo, la unidad a estudiar en las investigaciones estadísticas, son todas las explotaciones de una hectárea y más de superficie.

Aprovechamiento de la tierra

Se entiende por *Aprovechamiento de la Tierra* el uso que se hace de la misma.

Se distinguen los siguientes tipos de aprovechamiento:

- **Pastos Permanentes:** Praderas artificiales.
- **Tierras de Labranza:** Huerta y cultivos cerealeros.
- **Cultivos Permanentes:** Cítricos, otros frutales y viñedos.
- **Bosques:** Bosques artificiales.
- **Otros usos:** Bosques naturales, rastrojos, campo natural fertilizado y/o sembrado, campo natural, tierras improductivas, cultivos forrajeros anuales, tierra arada.

Cultivos

- **Área sembrada:** Es la superficie que se ha sembrado o plantado con los distintos cultivos, sobre tierra preparada para tal fin.
- **Área cosechada:** Es la parte de la superficie sembrada de un cultivo, en la que se ha realizado la cosecha del mismo.

Ganados

El concepto *Existencias de Ganado Bovino*, abarca a todos los vacunos de la *Explotación*, tanto el ganado de carne como el lechero, a la fecha de referencia.

Se consideran las siguientes categorías de vacunos:

- **Toro:** Macho sin castrar, excepto terneros.
- **Buey:** Macho castrado amansado.
- **Vaca:** Hembra que haya sido entorada alguna vez o invernada.
- **Vaquillona:** Hembra que nunca ha sido entorada, según edad.
- **Novillo:** Macho castrado no amansado, según edad, excepto terneros.
- **Ternero/a:** Todos los vacunos nacidos en la última parición.

El concepto *Existencias de Ganado Ovino* se refiere a todos los ovinos existentes en la *Explotación*, a la fecha de referencia.

Se consideran las siguientes categorías de ovinos:

- **Carnero:** Macho sin castrar que se considere como tal.
- **Capón:** Macho castrado de 2 o más dientes.
- **Oveja:** Hembra servida en alguna oportunidad.
- **Borrego:** Macho nacido en el año anterior.
- **Borrega:** Hembra no encarnerada aún, excepto corderas.

Cordero/a: Todos los ovinos

4.2.1 - Características agropecuarias básicas, por año de censo, según concepto - 2011

4.2.1 - Características agropecuarias básicas, por año de censo, según concepto - 2011

Concepto	1980	1990	2000	2011
Número de explotaciones	68.362	54.816	57.131	44.781
Superficie total (hectáreas)	16.024.656	15.803.763	16.419.683	16.357.298
Población agrícola	264.216	213.367	189.838	106.961
Población trabajadora (1)	159.446	140.430	157.009	115.371
Hectáreas por explotación	234	288	287	365
Personas residentes por explotación	4	4	3	2
Hectáreas por persona	61	74	86	153
Trabajadores por explotación	2	3	3	3
Hectáreas por trabajador permanente	101	113	105	142

Fuente: Ministerio de Ganadería Agricultura y Pesca (MGAP) - Dirección de Estadísticas Agropecuarias (DIEA) - Censo General Agropecuario 2011.

(1): Incluye solo trabajadores permanentes.

4.2.2 - Cantidad de explotaciones y superficie explotada, según tamaño de la explotación - 2011

4.2.2 - Cantidad de explotaciones y superficie explotada, según tamaño de la explotación - 2011

Tamaño de la explotación	Explotaciones	Porcentaje	Superficie explotada	
			Hectáreas	Porcentaje
Total	44.781	100,0	16.357.298	100,0
1 a 4	3.020	6,7	8.516	0,1
5 a 9	4.225	9,4	28.517	0,2
10 a 19	4.844	10,8	66.802	0,4
20 a 49	6.893	15,4	222.177	1,4
50 a 99	5.720	12,8	407.886	2,5
100 a 199	5.569	12,4	796.030	4,9
200 a 499	6.496	14,5	2.089.581	12,8
500 a 999	3.847	8,6	2.705.399	16,5
1.000 a 2.499	2.976	6,6	4.506.958	27,6
2.500 a 4.999	851	1,9	2.888.389	17,7
5.000 a 9.999	284	0,6	1.897.028	11,6
10.000 y más	56	0,1	740.015	4,5

Fuente: Ministerio de Ganadería Agricultura y Pesca (MGAP) - Dirección de Estadísticas Agropecuarias (DIEA) - Censo General Agropecuario 2011.

Nota: La suma de los totales puede no coincidir debido a redondeos en las cifras.

4.2.3 - Cantidad y porcentaje de personas que vivieron y trabajaron en el predio, por sexo, según situación laboral

4.2.3 - Cantidad y porcentaje de personas que vivieron y trabajaron en el predio, por sexo, según situación laboral - 2011

Situación laboral	Total		Hombre		Mujeres	
	Cantidad	Porcentaje	Cantidad	Porcentaje	Cantidad	Porcentaje
Total	144.383	100,0	96.583	100,0	47.800	100,0
No trabajaron	23.985	16,6	10.166	10,5	13.819	28,9
Trabajaron	120.398	83,4	86.417	89,5	33.981	71,1
Trabajaron solo en el predio	96.553	66,9	68.908	71,4	27.645	57,8
Trabajaron solo fuera del predio	5.027	3,5	2.590	2,7	2.437	5,1
Trabajaron dentro y fuera del predio	18.818	13,0	14.919	15,4	3.899	8,2

Fuente: Ministerio de Ganadería Agricultura y Pesca (MGAP) - Dirección de Estadísticas Agropecuarias (DIEA) - Censo General Agropecuario 2011.

Nota: No se contabilizan los trabajadores temporarios.

4.2.4 - Superficie explotada, según régimen de tenencia de la tierra - 2011

4.2.4 - Superficie explotada, según régimen de tenencia de la tierra - 2011

Régimen de tenencia	Hectáreas	Porcentaje
Total	16.357.298	100,0
Propiedad	10.483.370	64,1
Arrendamiento	4.304.761	26,3
Pastoreo	519.279	3,2
Aparcería	112.375	0,7
Ocupante	434.853	2,7
Otras formas	502.660	3,1

Fuente: Ministerio de Ganadería Agricultura y Pesca (MGAP) - Dirección de Estadísticas Agropecuarias (DIEA) - Censo General Agropecuario 2011.

Nota: La suma de los totales puede no coincidir debido a redondeos en las cifras.

4.2.5 - Superficie explotada, según uso del suelo - 2011

4.2.5 - Superficie explotada, según uso del suelo - 2011

Uso del suelo	Hectáreas	Porcentaje
Total	16.357.298	100,00
Bosques artificiales	1.071.374	6,6
Bosques naturales	563.236	3,4
Frutas cítricas	18.488	0,1
Otros frutales	15.481	0,1
Viveros	7.450	-
Cultivos de huerta	16.935	0,1
Cultivos cerealeros e industriales	1.545.889	9,5
Cultivos forrajeros anuales	591.865	3,6
Tierra preparada al 30/06/2011	90.889	0,6
Tierras de rastrojo	105.804	0,6
Praderas artificiales	933.888	5,7
Campo natural sembrado en cobertura	439.571	2,7
Campo natural fertilizado	243.805	1,5
Campo natural	10.517.836	64,3
Tierras improductivas y espejos de agua	194.787	1,2

Fuente: Ministerio de Ganadería Agricultura y Pesca (MGAP) - Dirección de Estadísticas Agropecuarias (DIEA) - Censo General Agropecuario 2011.

4.2.6 - Cantidad de explotaciones comerciales y superficie explotada, según principal fuente de ingreso - 2011

4.2.6 - Cantidad de explotaciones comerciales y superficie explotada, según principal fuente de ingreso - 2011

Fuente de ingreso	Explotaciones	Porcentaje	Superficie explotada		
			Total		Hectáreas por explotación
			Hectáreas	Porcentaje	
Forestación	785	1,9	1.243.508	7,6	1.584
Citricultura	282	0,7	42.073	0,3	149
Otros frutales	725	1,8	22.945	0,1	32
Viticultura	719	1,7	21.306	0,1	30
Horticultura	2.711	6,6	50.675	0,3	19
Cereales y oleaginosos (no incluye arroz)	2.457	5,9	1.740.620	10,7	708
Arroz	353	0,9	420.624	2,6	1.192
Semilleros de cereales y cultivos industriales	56	0,1	23.422	0,1	418
Semilleros de forrajeras	55	0,1	6.097	-	111
Viveros y plantines	56	0,1	1.440	-	26
Vacunos de carne	23.568	57,0	10.890.880	66,8	462
Vacunos de leche	4.221	10,2	826.379	5,1	196
Ovinos para carne y lana	2.912	7,0	840.299	5,2	289
Equinos	266	0,6	31.720	0,2	119
Cerdos	633	1,5	11.825	0,1	19
Aves	546	1,3	13.139	0,1	24
Otros animales	224	0,5	16.115	0,1	72
Venta de servicios agropecuarios	439	1,1	79.092	0,5	180
Agroturismo	36	0,1	4.368	-	121
Otros	312	0,8	22.444	0,1	72

Fuente: Ministerio de Ganadería Agricultura y Pesca (MGAP) - Dirección de Estadísticas Agropecuarias (DIEA) - Censo General Agropecuario 2011.

Nota: La suma de los parciales puede no coincidir con el total debido a redondeos en las cifras.

4.2.7 - Área sembrada, producción y rendimiento de cultivos cerealeros e industriales, según zafra

4.2.7 - Área sembrada, producción y rendimiento de cultivos cerealeros e industriales, según zafra

Cultivo	Área sembrada (1)	Producción (2)	Rendimiento (3)
Zafra 2020/2021			
Arroz	139,3	1.309,0	9.400,0
Trigo (4)	223,9	936,4	4.181,0
Cebada cervecera (4)	185,5	888,8	4.791,0
Maiz (4)	142,6	769,6	5.396,0
Sorgo (4)	27,7	110,2	3.980,0
Soja (4)	907,9	1.707,0	1.881,0
Colza + carinata	114,0	183,3	1.609,0
Caña de azúcar (5)	6,7	461,7	68.434,0
Zafra 2021/2022			
Arroz	152,0	1.391,0	9.153,0
Trigo (4)	244,4	974,1	3.985,0
Cebada cervecera (4)	224,3	920,1	4.102,0
Maiz (4)	145,2
Sorgo (4)	21,3
Soja (4)	980,7
Colza + carinata	162,0	294,4	1.813,0
Caña de azúcar (5)	6,8
Zafra 2022/2023			
Arroz	147,0	1.372,7	9.336,0
Trigo (4)	301,9	1.263,1	4.251,0
Cebada cervecera (4)	211,0	897,2	4.252,0
Maiz (4)	187,9	265,9	1.415,0
Sorgo (4)	27,4	24,0	876,0
Soja (4)	1.009,9	647,8	641,0
Colza + carinata	348,1	587,3	1.687,0
Caña de azúcar (5)	7,1

Fuente: Ministerio de Ganadería Agricultura y Pesca (MGAP) - Dirección de Estadísticas Agropecuarias (DIEA).

(1): Área sembrada en miles de hectáreas.

(2): Producción en miles de toneladas.

(3): Rendimiento en kilos por hectárea sembrada.

(4): Encuestas Agrícolas de la Dirección de Estadísticas Agropecuarias (DIEA).

(5): Información suministrada por Alcoholes del Uruguay (ALUR).

4.2.8 - Volúmenes de producción y exportación de fruta cítrica, de hoja caduca y uva, por año, según especie (toneladas)

4.2.8 - Volúmenes de producción y exportación de fruta cítrica, de hoja caduca y uva, por año, según especie (toneladas)

Especie	2020		2021		2022	
	Producción	Exportación	Producción	Exportación	Producción (1)	Exportación
Fruta cítrica						
Limones	51.619	16.139	78.123	20.446	...	13.910
Pomelos	716	31	1.595	85	...	67
Naranjas	88.537	41.222	119.646	41.250	...	21.092
Mandarinas	77.800	38.350	99.736	40.667	...	38.533
Fruta de hoja caduca						
Manzana	37.039	775	46.987	2.909	...	5.551
Pera	7.182	228	11.967	604	...	772
Durazno	9.467	1	10.330	1	...	1
Uva	96.825	2	102.616	3	...	2

Fuente: Ministerio de Ganadería Agricultura y Pesca (MGAP) - Dirección de Estadísticas Agropecuarias (DIEA).

(1): Para la zafra 2022 no se hizo encuesta.

4.2.9 - Existencias ganaderas, por año, según categoría (miles de cabezas)

4.2.9 - Existencias ganaderas, por año, según categoría (miles de cabezas)

Categoría	2020	2021	2022
Bovinos	11.882	11.910	11.573
Toros	184	183	182
Vacas	4.836	4.818	4.685
Novillos	2.102	2.231	2.113
Vaquillonas	1.744	1.777	1.701
Terneros/as	3.016	2.901	2.892
Ovinos	6.337	6.230	6.164
Carneros	144	145	144
Ovejas	3.684	3.600	3.530
Capones	487	384	331
Borregas de 2 a 4 dientes sin encarnerar	443	435	452
Borregos/as de diente de leche	1.317	1.382	1.432
Corderos/as	262	284	275
Yeguarizos (1)	426	415	411

Fuente: Ministerio de Ganadería Agricultura y Pesca (MGAP) - Dirección de Estadísticas Agropecuarias (DIEA) en base a declaración jurada anual de la Dirección Contralor de Semovientes (DICOSE) al 30 de junio de cada año.

(1): Información en base a declaración jurada anual del Sistema Nacional de Información Ganadera (SNIG) al 30 de junio de cada año.

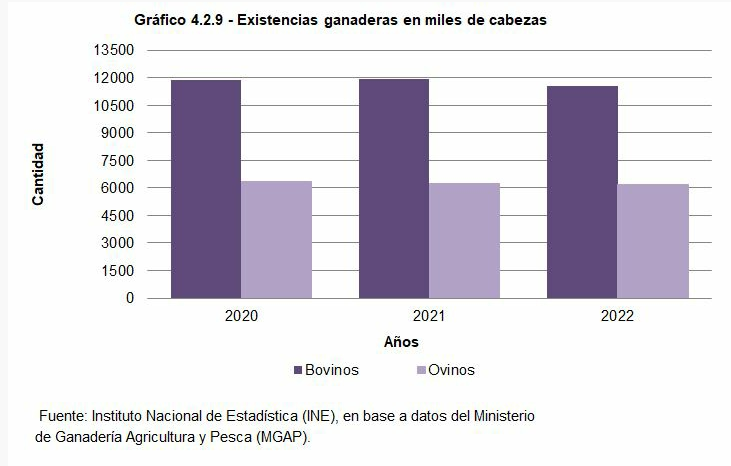

4.2.10 - Estimación de la producción de lana, por zafra, según tipo (toneladas base sucia)

[4.2.10 - Estimación de la producción de lana, por zafra, según tipo \(toneladas base sucia\)](#)

Tipo	2020/21	2021/22	2022/23
Total lana	24.720	25.550	24.692
Lana cueros	1.034	969	979
Total lana esquilada	23.687	24.581	23.713
Vellón	20.007	20.743	19.961
Barriga (1)	3.016	2.650	2.550
Cordero	664	711	744

Fuente: Secretariado Uruguayo de la Lana (SUL).

(1): Incluye deshoje y pedazos.

4.2.11 - Producto Interno Bruto total, agropecuario, pesca, minería e industria manufacturera, por año

4.2.11 - Producto Interno Bruto total, agropecuario, pesca, minería e industria manufacturera, por año

	2020 (*)	2021 (*)	2022 (*)
En millones de pesos corrientes			
PIB total	2.254.723	2.674.701	2.930.192
Agropecuario, pesca y minería	152.280	223.802	218.219
Industrias manufactureras	231.236	289.145	303.500
Porcentajes (del PIB total)			
Agropecuario, pesca y minería	6,8	8,4	7,4
Industrias manufactureras	10,3	10,8	10,4
En millones de dólares corrientes			
PIB total	53.671	61.417	71.173
Agropecuario, pesca y minería	3.625	5.139	5.300
Industrias manufactureras	5.504	6.639	7.372
En millones de pesos constantes (1)			
PIB total	1.668.376	1.756.409	1.842.857
Agropecuario, pesca y minería	109.287	123.925	120.294
Industrias manufactureras	176.645	190.035	190.173

Fuente: Ministerio de Ganadería Agricultura y Pesca (MGAP) - Dirección de Estadísticas Agropecuarias (DIEA) en base a información del Banco Central del Uruguay (BCU) - Cuentas Nacionales.

(1): A precios constantes de 2016.

4.2.12 - Productores remitentes, volúmenes de leche remitidos a plantas, capacidad industrial y principales productos

4.2.12 - Productores remitentes, volúmenes de leche remitidos a plantas, capacidad industrial y principales productos elaborados, por año

Indicadores de actividad	2020	2021	2022
Remisión			
Número de remitentes	2.408	2.417	2.325
Total remitido (millones de litros/año)	2.080	2.118	2.090
Volumen medio/remitente (litros/día)	2.367	2.401	2.462
Capacidad industrial de procesamiento			
Capacidad industrial (miles de litros/día)	9.358	9.140	10.360
Índice de capacidad (1980=100)	557	543	616
Principales productos elaborados			
Cantidades totales anuales			
Quesos (toneladas)	55.731	60.070	56.517
Leche en polvo (toneladas)	168.401	177.234	168.516
Manteca y otras grasas (toneladas)	22.773	20.268	21.651
Acidificadas (millones de litros)	35	33	35
Leche larga vida (UHT) (millones de litros)	87	76	72
Índice de cantidades según producto (1990=100)			
Quesos	337	364	...
Leches en polvo	1.270	1.337	...
Manteca y otras grasas	164	146	...
Acidificadas	636	600	...
Leche larga vida (UHT) (1)	574	501	...
Cantidades de leche equivalente (miles de litros)			
Total	2.043.861	2.155.749	2.023.036
Quesos	534.409	580.098	501.091
Leches en polvo	1.389.035	1.466.962	1.415.882
Acidificadas	28.229	26.958	28.443
Leche larga vida (UHT)	92.188	81.731	77.620
Participación de cada producto en el total industrializado			
(en porcentajes)			
Total	100	100	100
Quesos	26	27	25
Leches en polvo	68	68	70
Acidificadas	1	1	1
Leche larga vida (UHT)	5	4	4

Fuente: Ministerio de Ganadería Agricultura y Pesca (MGAP) - Dirección de Estadísticas Agropecuarias (DIEA).

(1): Se toma como base igual 100 al año 1994 (primer año de producción) y desde 2009 incluye media vida.

4.2.13 - Superficie forestada efectiva, según año (hectáreas) - Total País

4.2.13 - Superficie forestada efectiva, según año (hectáreas) - Total País

Años	Superficie
2010	24.048
2011	8.003
2012 (*)	40.000
2013 (*)	40.000
2014 (*)	30.000
2015 (*)	36.000
2016	70.314
2017	71.705
2018	74.834
2019	74.561
2020	83.782
2021	84.132
2022	73.766

Fuente: Ministerio de Ganadería Agricultura y Pesca (MGAP) - Dirección General Forestal (DGF).

Nota: Los datos estimados corresponden a nuevas plantaciones y replantaciones. Las mismas surgen de estimaciones en función de la producción de plantines en viveros forestales (Encuesta DGF) y de la extracción de madera (Boletín Estadístico DGF) para los principales destinos comerciales y sus respectivos rendimientos promedios por hectárea

4.3 Pesca

Este subcapítulo contiene la siguiente información:

- 4.3.1 - Cantidad de barcos, tonelaje de registro bruto, potencia (HP), eslora (metros) y tripulantes de la flota pesquera, según año y tipo de flota
- 4.3.2 - Capturas, por tipo de pesca, según año y mes (toneladas)
- 4.3.3 - Desembarques, por año, según grupos de especies (toneladas)
- 4.3.4 - Producción de acuicultura, por año, según especies (toneladas y número de ejemplares)

4.3.1 - Cantidad de barcos, tonelaje de registro bruto, potencia (HP), eslora (metros) y tripulantes de la flota

4.3.1 - Cantidad de barcos, tonelaje de registro bruto, potencia (HP), eslora (metros) y tripulantes de la flota pesquera, según año y tipo de flota

Año y tipo de flota	Número de barcos	TRB (1)	Potencia (HP)	Eslora (m)	Tripulantes (2)
2021					
Total	767	18.512	54.405	8.364	2.470
Flota artesanal					
A remo	84	115	-	475	170
Con motor	629	1.285	15.215	6.215	1.420
Flota industrial (3)	54	17.112	39.190	1.674	880
Permisos industriales (4)					
Categoría "A"	13	9.625	19.600	670	260
Categoría "B"	33	4.250	13.825	742	320
Categoría "C"	7	2.385	4.325	220	260
Categoría "D"	1	852	1.440	42	40
Científico investigación	-	-	-	-	-
2022					
Total	612	18.394	52.640	6.666	2.119
Flota artesanal					
A remo	65	1.180	-	367	130
Con motor	493	102	13.450	4.624	1.109
Flota industrial (3)	54	17.112	39.190	1.674	880
Permisos industriales (4)					
Categoría "A"	13	9.625	19.600	670	260
Categoría "B"	33	4.250	13.825	742	320
Categoría "C"	7	2.385	4.325	220	260
Categoría "D"	1	852	1.440	42	40
Científico investigación	-				

Fuente: Ministerio de Ganadería Agricultura y Pesca (MGAP) - Dirección Nacional de Recursos Acuáticos (DINARA) - Economía Pesquera.

Nota: La flota artesanal corresponde a embarcaciones de menos de 10 TRB, y la flota industrial a 10 TRB o más.

(1): El Tonelaje de Registro Bruto se mide en toneladas de arqueo, cada una equivale a 2.832 metros cúbicos o a 100 pies cúbicos. Es la capacidad cerrada total.

(2): Se refiere al número de plazas a bordo (no a la cantidad de personas económicamente activas a bordo).

(3): Se deja constancia que un mismo barco puede estar asociado a uno o dos permisos de pesca.

(4): Categoría "A" especie objetivo merluza; Categoría "B" especies objetivo corvina y pescadilla; Categoría "C" otras especies no tradicionales; Categoría "D" operan fuera de las aguas jurisdiccionales uruguayas.

4.3.2 - Capturas, por tipo de pesca, según año y mes (toneladas)

4.3.2 - Capturas, por tipo de pesca, según año y mes (toneladas)

Año y mes	Total	Industrial	Artesanal
2021			
Total	59.261	45.052	14.209
Enero	1.907	668	1.239
Febrero	2.043	812	1.231
Marzo	5.273	4.094	1.179
Abril	3.645	2.631	1.014
Mayo	2.885	1.938	947
Junio	7.102	5.751	1.351
Julio	3.369	1.791	1.578
Agosto	6.931	5.012	1.919
Setiembre	8.577	7.022	1.555
Octubre	6.938	5.902	1.036
Noviembre	5.764	4.988	776
Diciembre	4.827	4.443	384
2022			
Total	67.288	54.774	12.514
Enero	2.219	655	1.564
Febrero	2.698	1.238	1.460
Marzo	5.259	3.948	1.311
Abril	5.899	4.724	1.175
Mayo	5.566	4.349	1.217
Junio	8.066	6.537	1.529
Julio	8.848	7.736	1.112
Agosto	8.604	7.290	1.314
Setiembre	7.189	5.996	1.193
Octubre	5.094	4.858	236
Noviembre	4.087	3.818	269
Diciembre	3.759	3.625	134

Fuente: Ministerio de Ganadería Agricultura y Pesca (MGAP) - Dirección Nacional de Recursos Acuáticos (DINARA) - Economía Pesquera.

Nota: Los datos que se presentan son el resultado de la aplicación de un proceso computacional, por lo cual las diferencias que pueden encontrarse entre los totales y sus componentes se originan por efecto del mismo.

4.3.3 - Desembarques, por año, según grupos de especies (toneladas)

4.3.3 - Desembarques, por año, según grupos de especies (toneladas)

Grupos de especies	2020	2021	2022
Total	63.645	66.300	68.781
Peces de agua dulce	7.995	10.910	8.155
Peces marinos	49.215	48.749	50.890
Crustáceos	137	655	781
Moluscos	6.298	5.986	8.955

Fuente: Ministerio de Ganadería Agricultura y Pesca (MGAP) - Dirección Nacional de Recursos Acuáticos (DINARA) - Economía Pesquera.

Nota: Los desembarques están expresados en peso entero.

4.3.4 - Producción de acuicultura, por año, según especies (toneladas y número de ejemplares)

4.3.4 - Producción de acuicultura, por año, según especies (toneladas y número de ejemplares)

Especies	2020		2021		2022	
Esturión (carne)	74,3		62,1		53,4	
Esturión (caviar)	8,5		6,6		5,6	
Carpa Koi (uso ornamental)	5.845	(1)	...		4.390	(1)
Ornamentales (varias especies)	35.017	(1)	54.827	(1)	51.924	(1)
Bagre negro	6.200	(1)	7.020	(1)	...	
Pejerrey	5.250	(1)	6.550	(1)	...	
Fuente: Ministerio de Ganadería Agricultura y Pesca (MGAP) - Dirección Nacional de Recursos Acuáticos (DINARA) - Área de Acuicultura.						

(1): Número de ejemplares.

4.4 Minería Industria y Construcción

Este subcapítulo contiene la siguiente información:

- 4.4.1 - Producción nacional de minerales, por año, según mineral (miles toneladas)
- 4.4.2 - Índice de Volumen Físico, según año, sección y división, CIIU Rev. 4, por mes. Base año 2018 = 100
- 4.4.3 - Índice de Personal Ocupado, según año, sección y división, CIIU Rev. 4, por mes. Base año 2018 = 100
- 4.4.4 - Índice de Horas Trabajadas, según año, sección y división, CIIU Rev. 4, por mes. Base año 2018 = 100
- 4.4.5 - Agua elevada y facturada, servicios habilitados, nuevas conexiones del año, extensión de la red de distribución de agua, conexiones de alcantarillado y red de colectores, por año y grandes áreas
- 4.4.6 - Agua elevada y facturada, servicios habilitados, nuevas conexiones del año, extensión de la red de distribución de agua, conexiones de alcantarillado y red de colectores, por año, para áreas del departamento de Maldonado
- 4.4.7 - Cantidad de cabezas de ganado faenadas, por año, según especie y categoría
- 4.4.8 - Cantidad de permisos de construcción otorgados por la Intendencia de Montevideo y superficie comprendida en los mismos, según año
- 4.4.9 - Cantidad de permisos de construcción otorgados por la Intendencia de Montevideo y superficie comprendida en los mismos, por destino, según tipo de obra - 2022
- 4.4.10 - Cantidad de permisos de construcción otorgados por la Intendencia de Montevideo y superficie comprendida en los mismos, por destino, según tramos de superficie - 2022
- 4.4.11 - Cantidad de permisos de construcción otorgados por la Intendencia de Montevideo para obra nueva y superficie comprendida en los mismos, por destino, según tramos de superficie - 2022
- 4.4.12 - Cantidad de permisos de construcción otorgados por la Intendencia de Montevideo y superficie comprendida en los mismos, por destino, según barrios - 2022

Definiciones 4.4

Sub Capítulo 4.4

Minería, Industria y Construcción

A continuación presentamos algunas consideraciones a tener en cuenta para comprender mejor los cuadros presentados en este sub-capítulo.

La información es proporcionada por el Instituto Nacional de Estadística (INE), el Ministerio de Industria, Energía y Minería (MIEM) y la Administración de Obras Sanitarias del Estado (OSE).

Glosario de términos

Minerales Clase III

Son aquellos minerales que llevan proceso industrial, transformándolos física o químicamente.

Minerales Clase IV

Comprende aquellos minerales no metálicos que se utilizan sin procesamiento industrial, por ejemplo: materiales de construcción.

Agua elevada

Es el volumen bombeado desde la Usina (de Aguas Corrientes en el Sistema Montevideo, Usinas y Perforaciones en el Interior).

Unidad económica

Se define como unidad económica a la entidad jurídica (empresa, organismo público o entidad sin fines de lucro) o una parte de la entidad jurídica que realiza su actividad económica en un local físico o a partir de él, dentro del territorio nacional.

Personal ocupado

El personal ocupado de una unidad económica es el número de personas que trabajaron en o para la unidad en al menos una parte del año, en calidad de patrones o dependientes. Se incluyen por tanto en el personal ocupado de la unidad económica: los propietarios y socios activos, los trabajadores familiares no remunerados, los trabajadores a domicilio, el personal dependiente permanente y el personal dependiente eventual.

Símbolos más frecuentemente utilizados:

VBP	-	Valor Bruto de Producción
CI	-	Consumo Intermédio
VAB	-	Valor Agregado Bruto
R	-	Remuneraciones
D	-	Depreciaciones
EE	-	Excedente de Explotación
FBCF	-	Formación Bruta de Capital Fijo
HT	-	Horas Trabajadas
PO	-	Personal Ocupado
TI-U	-	Impuestos indirectos netos de subsidios

A) Destinos de la construcción:

Vivienda: Se considera cuando éste es el principal destino, en una relación netamente preponderante.

Por ejemplo, cuando un edificio en altura de apartamentos tiene su planta baja destinada a locales comerciales.

Las categorías de las viviendas son:

- **Común:**
 - Económica o Sencilla: aquella con techos livianos.
 - Mediana: construcciones con techo de hormigón.
 - Confortable: con calefacción central o aire acondicionado.
 - Suntuaria: incluye calefacción y áreas generosas.
- **Popular:** prototipos de viviendas económicas individuales otorgados a particulares sin mediación de técnicos.

Comercio: Se considera cuando éste es el principal destino, en una relación netamente preponderante. Por ejemplo, es el caso de los Shoppings donde todos los demás servicios o actividades, son secundarias o complementarias de la actividad principal, que es la comercial.

Industria: Se considera cuando éste es el principal destino, en una relación netamente preponderante. Por ejemplo, es el caso de una gran industria que incorpora a sus instalaciones una vivienda para uso de un cuidador o sereno permanente.

Otros: Comprende cualquier otro destino diferente a los anteriores, con el mismo criterio de relación preponderante, por ejemplo: Hoteles, Escuelas, Policlínicas, Cines, Clubes, etc.

Varios: Comprende aquellos casos en que no existe un grado claro de preponderancia de un único destino, coexistiendo más de uno simultáneamente. Por ejemplo, es el caso de una panadería donde las actividades de producción o fabricación inherentes a la industria, coexisten con actividades de comercialización o venta del producto dentro de un mismo local.

B) Tipo de obra: (todos los destinos)

- **Obra Nueva:** se considera obra nueva toda construcción realizada en terreno baldío. Cuando existan edificaciones en el solar, se consideran obras nuevas todas aquellas, que den origen a nuevas construcciones con independencia de las ya existentes.
- **Ampliación:** cuando se verifica un aumento de superficie en un edificio ya existente, con dependencia funcional del mismo.
- **Modificación de obra:** cuando durante el proceso de construcción por cualquier motivo se modifica total o parcialmente el proyecto original sobre el cual se solicitó el permiso anterior, con o sin aumento o disminución de área.
- **Reforma:** son las modificaciones e obras ya existentes sin aumento o disminución de superficie, por las que siempre se considerará el valor de la superficie igual a cero.
- **Regularización:** no implica construcción sino únicamente la legalización de una situación preexistente.
- **Incorporación a propiedad horizontal:** es cuando existiendo dos o más unidades en un predio en régimen común se solicita su incorporación a la ley 10.751, entendiéndose que un cambio de régimen de una obra ya existente, no implica necesariamente aumento o disminución de área, por lo tanto, el valor de superficie siempre será igual a cero. Si eventualmente, la incorporación requiriera algún tipo de obra adicional para ajustarse a las disposiciones vigentes, éstas se entenderán como obras de ampliación o reforma, según impliquen o no, aumento o disminución de áreas.
- **Demolición:** disminución de superficie construida.
- **Reciclaje:** obras destinadas a la subdivisión funcional de un edificio con destino a dos o más viviendas, generalmente es combinación de los siguientes tipos de obras: ampliación, demolición, reforma e incorporación a propiedad horizontal.
- **Otros y Varios Simultáneos:** en este grupo se clasifican obras destinadas a: pilotajes, marquesinas, toldos, galpones, estacionamientos y trámites en consultas. También se agrupan en este ítem todos los permisos que implican varios tipos de obras simultáneamente, como por ejemplo, ampliación y reforma.

Tipología de costos de vivienda (según INE):

- 1 - Individual, económica en planta baja.
- 2 - Individual, económica dúplex.

- 3 - Mediana, planta baja o dúplex.
- 4 - Suntuaria, incluye calefacción y gran superficie.
- 5 -Colectiva, económica, grupo de viviendas individuales aisladas, apareadas o en tiras en planta baja, con o sin infraestructura propia.
- 6 -Colectiva, económica, uno o más bloques en planta baja y tres niveles sin ascensor, con o sin infraestructura propia.
- 7 -Colectiva, económica o media, grupos individuales aislados, apareados o en tiras dúplex, con o sin infraestructura propia.
- 8 - Colectiva, económica, torre de planta baja y varios niveles con ascensor.
- 9 - Colectiva, mediana, torre de planta baja y varios niveles con ascensor.
- 10 - Colectiva, confortable o suntuaria, torre de planta baja y varios niveles con ascensor, calefacción y gran superficie.

4.4.1 - Producción nacional de minerales, por año, según mineral (miles toneladas)

4.4.1 - Producción nacional de minerales, por año, según mineral (miles toneladas)

Mineral	2020	2021	2022 (*)
Total	15.539,91	15.872,62	12.738,86
Minerales clase III	3.619,03	4.974,23	4.759,22
Caliza	1.313,32	1.553,93	1.635,02
Piedra Triturada	2.239,83	3.318,73	3.025,62
Arcillas	5,29	1,21	1,26
Dolomita	23,59	16,40	38,12
Granito	4,22	3,58	4,98
Piedra Laja	2,19	2,01	1,85
Mármol	0,02	0,04	0,05
Feldespatos	0,21	24,12	0,30
Hierro	3,10	8,27	5,55
Talco	0,52	0,57	1,16
Bentonita	16,55	19,71	21,57
Ágatas y amatistas	10,19	25,66	23,70
Cuarzo	-	-	0,04
Minerales clase IV	11.920,88	10.898,39	7.979,64
Arena	1.888,99	2.046,28	1.982,76
Balasto	3.064,50	2.904,30	3.165,45
Tosca	6.774,65	5.780,58	2.611,87
Canto rodado	60,15	57,56	55,64
Piedra en bruto	132,59	109,67	163,92

Fuente: Ministerio de Industria, Energía y Minería (MIEM) - Dirección Nacional de Minería y Geología (DINAMIGE).

Nota: La producción declarada por año corresponde a años móviles desde el mes de abril de cada año al mes de marzo del año siguiente.

4.4.2 - Índice de Volumen Físico, según año, sección y división, CIU Rev. 4, por mes. Base año 2018 = 100

4.4.2 - Índice de Volumen Físico, según año, sección y división, CIU Rev. 4, por mes. Base año 2018 = 100

Año, sección y división													
2021 (*)		Enero	Febrero	Marzo	Abril	Mayo	Junio	Julio	Agosto	Setiembre	Octubre	Noviembre	Diciembre
C		86,17	90,00	104,84	96,12	100,60	107,81	110,31	106,29	110,13	111,62	117,89	115,21
C sin refinería		85,13	90,33	105,78	95,99	100,74	108,29	110,65	106,11	110,94	112,29	118,72	116,74
10	Alimentos	89,38	92,77	108,97	100,38	105,43	112,27	120,87	110,62	117,99	116,06	123,92	120,65
11	Bebidas	76,32	86,86	97,07	74,83	82,90	78,19	76,38	89,73	102,66	97,54	127,06	122,10
12	Tabaco	(s)	(s)	(s)	(s)	(s)	(s)	(s)	(s)	(s)	(s)	(s)	(s)
13	Textiles	58,49	77,67	105,23	81,66	83,74	97,04	101,01	78,48	76,03	105,78	95,56	101,89
14	Prendas de Vestir	33,57	46,72	67,02	53,61	58,25	69,96	59,49	84,91	72,81	68,75	71,75	99,04
15	Cueros y productos conexos	61,59	72,40	88,15	72,82	70,69	71,84	60,21	66,31	68,91	70,12	59,07	58,70
16	Madera y productos de madera	86,49	85,52	131,56	98,47	103,56	95,26	105,68	93,49	105,77	115,02	127,30	125,86
17	Papel y productos de papel	108,52	102,09	110,61	79,49	104,55	113,42	116,74	113,76	112,28	112,05	110,50	109,70
18	Actividad de impresión	74,28	78,45	88,35	73,56	80,99	78,42	87,62	82,22	92,70	100,27	99,27	99,89
19	Refinería de petróleo	102,03	84,84	90,46	98,00	98,46	100,49	105,12	109,02	97,75	101,37	105,17	91,85
20	Sustancias y productos químicos	103,96	86,82	92,91	98,83	92,71	134,57	86,51	100,28	115,45	114,90	104,47	92,58
21	Productos farmacéuticos	58,93	83,79	100,19	118,30	114,06	124,40	133,98	141,53	108,64	117,06	132,93	122,52
22	Productos de caucho y plástico	116,13	112,49	126,62	132,86	129,68	114,31	116,23	101,25	117,75	128,85	135,27	144,39
23	Productos de Minerales no metálicos	64,00	98,08	110,89	107,02	110,38	107,29	115,80	116,25	127,30	128,63	137,10	136,11
24	Metales comunes	69,92	75,23	116,15	94,27	104,19	92,25	118,55	107,88	122,62	106,64	99,35	116,71
25	Productos metálicos, exceptuando maquinaria	79,15	85,35	123,17	94,28	112,07	105,24	124,78	108,05	108,43	98,93	121,15	125,15
26	Productos informáticos, electrónicos y ópticos	32,55	41,53	59,12	48,34	47,00	36,87	54,92	57,39	50,14	50,55	57,77	78,44
27	Equipo Eléctrico	65,68	72,56	102,16	91,65	100,72	104,86	104,70	114,28	115,78	135,83	131,48	113,73
28	Maquinaria y equipo n.c.p	171,84	91,13	214,14	126,56	76,91	315,76	255,43	93,60	127,58	129,38	103,27	130,16
29	Vehículos automotores	41,73	95,65	146,19	93,43	132,44	130,43	130,19	132,38	128,17	197,07	216,06	224,29
30	Otros equipos de transporte	(s)	(s)	(s)	(s)	(s)	(s)	(s)	(s)	(s)	(s)	(s)	(s)
31	Muebles	66,25	72,04	93,69	84,27	80,98	93,71	86,32	73,66	98,20	91,82	90,23	132,78
32	Otras industrias manufactureras	77,97	84,04	99,19	85,17	94,88	100,91	90,23	87,46	90,07	81,88	90,55	101,11
33	Reparación e instalación de maquinaria	72,83	59,94	52,66	127,86	58,28	65,81	73,18	64,35	70,95	77,30	78,48	86,18
2022 (*)													
C		94,83	100,30	110,61	99,87	112,64	111,71	109,16	116,18	113,13	106,91	110,89	116,53
C sin refinería		94,76	100,35	110,55	99,78	112,84	111,73	109,11	116,60	115,51	108,98	111,01	116,10
10	Alimentos	109,87	108,56	118,66	105,70	122,58	118,07	118,91	123,26	124,65	117,37	115,81	127,64
11	Bebidas	89,71	88,35	97,66	75,72	84,76	90,10	71,54	93,42	101,95	110,86	115,38	128,05
12	Tabaco	(s)	(s)	(s)	(s)	(s)	(s)	(s)	(s)	(s)	(s)	(s)	(s)
13	Textiles	70,63	80,19	70,35	84,80	76,32	77,65	86,47	81,63	93,84	78,93	92,10	85,90
14	Prendas de Vestir	36,74	60,28	73,40	74,03	74,55	76,62	81,45	79,66	122,75	76,01	74,22	85,18
15	Cueros y productos conexos	52,29	52,89	67,76	60,99	59,77	57,38	51,73	58,15	64,05	69,15	60,01	63,52
16	Madera y productos de madera	109,75	118,91	131,09	128,09	126,24	122,89	127,60	143,12	129,35	124,09	100,54	131,00
17	Papel y productos de papel	104,15	97,46	82,78	108,88	115,44	106,10	113,42	109,09	104,56	85,18	102,97	109,08
18	Actividad de impresión	77,19	76,18	87,85	72,08	84,08	83,80	72,86	86,71	89,49	83,49	95,02	102,46
19	Refinería de petróleo	95,86	99,61	111,46	101,32	109,68	111,36	109,95	109,78	76,73	75,25	109,05	123,13
20	Sustancias y productos químicos	87,66	79,08	99,25	82,46	98,52	102,80	108,27	120,96	95,72	85,68	107,64	84,79

21	Productos farmacéuticos	59,26	96,85	114,92	82,23	113,16	112,48	99,05	115,47	112,36	118,41	104,27	121,68
22	Productos de caucho y plástico	113,45	124,78	131,61	125,45	118,55	113,00	116,31	133,37	121,65	115,91	124,20	117,28
23	Productos de Minerales no metálicos	59,91	106,92	119,40	111,52	115,86	135,85	124,32	137,25	131,66	135,80	153,02	129,37
24	Metales comunes	90,60	76,75	93,98	98,87	100,82	89,42	83,99	90,01	82,26	73,70	84,81	75,16
25	Productos metálicos, exceptuando maquinaria	64,17	92,08	93,99	72,79	96,13	97,51	84,34	94,50	102,59	91,41	94,55	95,87
26	Productos informáticos, electrónicos y ópticos	18,39	13,07	22,84	36,57	34,18	95,79	44,63	65,11	113,45	55,27	72,33	110,47
27	Equipo Eléctrico	49,06	93,59	127,58	87,18	138,91	121,27	105,85	127,08	134,40	125,33	122,16	96,09
28	Maquinaria y equipo n.c.p	195,08	82,96	71,65	180,10	106,43	161,04	103,67	143,38	164,50	183,95	129,19	96,40
29	Vehículos automotores	169,90	271,01	330,85	309,06	307,14	328,78	320,02	339,52	286,21	314,14	220,04	198,18
30	Otros equipos de transporte	(s)	(s)	(s)	(s)	(s)	(s)	(s)	(s)	(s)	(s)	(s)	(s)
31	Muebles	70,55	67,40	95,09	84,10	108,64	79,87	75,20	69,96	89,19	104,64	99,00	111,80
32	Otras industrias manufactureras	70,08	81,28	79,16	70,85	87,78	89,60	82,93	89,19	86,50	90,32	88,58	85,27
33	Reparación e instalación de maquinaria	69,91	63,14	124,92	79,44	68,53	89,74	78,06	85,18	90,53	79,48	98,20	87,65

Fuente: Instituto Nacional de Estadística (INE).

Nota: Se coloca una (s) en las divisiones que presentan un reducido tamaño de la muestra o del universo que impide divulgar información en virtud de la normativa del secreto estadístico (Ley 16.616 del 20 de Noviembre de 1994, Art. 3).

4.4.3 - Índice de Personal Ocupado, según año, sección y división, CIU Rev. 4, por mes. Base año 2018 = 100

4.4.3 - Índice de Personal Ocupado, según año, sección y división, CIU Rev. 4, por mes. Base año 2018 = 100

Año, sección y división												
2021 (*)	Enero	Febrero	Marzo	Abril	Mayo	Junio	Julio	Agosto	Setiembre	Octubre	Noviembre	Diciembre
C	88,23	88,36	91,26	92,17	90,05	91,57	90,27	90,21	91,75	91,92	93,37	93,53
10 Alimentos	92,25	92,19	95,92	95,83	94,58	95,38	94,10	93,05	94,67	94,76	96,41	97,22
11 Bebidas	93,78	97,79	98,48	98,59	95,56	90,47	91,74	91,90	93,36	96,53	100,25	99,22
12 Tabaco	(s)	(s)	(s)	(s)	(s)	(s)	(s)	(s)	(s)	(s)	(s)	(s)
13 Textiles	72,53	74,12	83,42	78,85	74,51	79,00	77,45	78,08	79,12	82,06	82,15	81,44
14 Prendas de Vestir	63,78	71,77	75,59	75,43	75,12	85,43	75,66	98,18	85,78	85,51	88,49	80,19
15 Cueros y productos conexos	64,82	71,69	74,91	74,05	71,57	70,44	66,00	63,95	69,67	63,30	62,05	60,87
16 Madera y productos de madera	85,37	89,10	91,74	93,55	94,11	95,17	96,74	96,39	93,27	97,85	94,84	97,27
17 Papel y productos de papel	102,44	89,88	92,79	92,29	92,40	96,16	96,33	94,25	92,78	91,03	91,98	94,60
18 Actividad de impresión	71,22	69,03	65,26	66,92	66,30	64,45	66,10	67,74	68,27	68,88	68,68	69,52
19 Refinería de petróleo	100,00	100,00	100,00	100,00	100,00	100,00	100,00	100,00	100,00	100,00	100,00	100,00
20 Sustancias y productos químicos	89,29	90,33	91,58	91,21	90,98	92,65	91,49	94,65	93,57	92,43	96,94	93,19
21 Productos farmacéuticos	88,06	89,96	90,52	91,47	90,88	91,70	91,21	90,71	89,89	90,38	87,90	90,07
22 Productos de caucho y plástico	83,84	83,58	86,65	83,98	84,68	83,79	83,57	81,38	81,31	82,67	83,33	83,82
23 Productos de Minerales no metálicos	86,50	92,23	92,35	92,46	90,66	92,47	95,05	96,51	98,44	97,64	97,72	95,58
24 Metales comunes	95,94	88,66	96,11	96,14	95,90	97,37	98,79	99,02	99,72	94,22	95,73	95,35
25 Productos metálicos, exceptuando maquinaria	80,71	85,62	87,49	78,46	82,49	81,23	83,26	82,54	96,05	96,28	102,28	99,41
26 Productos informáticos, electrónicos y ópticos	118,38	118,77	118,38	107,78	117,24	116,85	120,68	118,38	118,77	120,30	121,71	118,38
27 Equipo Eléctrico	86,25	87,29	85,77	86,41	87,69	86,94	88,34	89,63	90,78	90,84	91,32	92,18
28 Maquinaria y equipo n.c.p	127,78	92,09	135,03	121,98	115,41	296,69	130,81	102,26	110,19	120,58	102,14	105,50
29 Vehículos automotores	77,60	76,45	75,61	77,60	78,86	90,12	91,13	98,04	99,65	100,46	108,22	106,56
30 Otros equipos de transporte	(s)	(s)	(s)	(s)	(s)	(s)	(s)	(s)	(s)	(s)	(s)	(s)
31 Muebles	81,08	83,22	84,89	79,55	81,36	80,46	79,89	82,10	84,27	83,31	87,15	88,29
32 Otras industrias manufactureras	86,90	90,63	89,29	86,36	90,35	88,78	86,10	83,49	84,82	80,35	82,78	90,97
33 Reparación e instalación de maquinaria	87,84	72,89	75,94	118,86	76,46	79,49	78,06	75,91	83,97	87,77	86,65	87,18
2022 (*)												
C	91,50	93,34	95,44	93,15	93,16	92,08	91,41	92,09	92,96	93,16	93,32	93,49
10 Alimentos	97,28	98,18	98,16	97,82	96,91	95,35	94,36	95,23	95,22	95,11	96,12	96,26
11 Bebidas	97,51	99,18	101,83	96,04	93,55	91,74	89,34	93,28	94,93	97,06	99,63	100,26
12 Tabaco	(s)	(s)	(s)	(s)	(s)	(s)	(s)	(s)	(s)	(s)	(s)	(s)
13 Textiles	79,17	81,07	78,43	79,40	80,79	82,46	84,24	85,89	88,27	83,34	82,48	79,21
14 Prendas de Vestir	69,23	76,02	83,99	83,92	88,55	85,66	94,51	88,58	104,66	94,21	86,55	88,25
15 Cueros y productos conexos	54,95	59,02	63,44	62,00	63,08	61,13	57,80	60,39	61,45	60,78	59,48	58,96
16 Madera y productos de madera	97,09	95,40	97,58	94,86	96,15	95,43	93,89	93,04	97,22	95,53	91,93	94,71
17 Papel y productos de papel	93,81	94,31	89,97	90,35	87,52	88,16	91,41	88,82	87,83	89,56	90,10	90,47
18 Actividad de impresión	65,67	65,68	67,21	65,86	65,21	68,75	64,08	66,25	64,88	64,68	66,95	69,92
19 Refinería de petróleo	100,00	100,00	100,00	100,00	100,00	100,00	100,00	100,00	100,00	100,00	100,00	100,00
20 Sustancias y productos químicos	87,33	90,43	94,85	92,70	96,43	94,58	94,80	94,49	96,43	95,59	93,94	92,63
21 Productos farmacéuticos	90,35	91,97	91,90	90,82	93,05	90,80	90,85	90,88	91,13	90,20	89,87	90,38
22 Productos de caucho y plástico	82,57	83,79	84,35	82,97	83,62	82,43	82,38	83,66	81,06	82,22	83,85	83,74
23 Productos de Minerales no metálicos	92,32	90,19	96,78	97,30	98,53	100,66	99,86	95,76	97,11	98,96	103,70	101,82
24 Metales comunes	90,67	93,51	96,46	93,60	91,04	78,14	79,74	87,54	88,65	85,47	88,27	87,86
25 Productos metálicos, exceptuando maquinaria	85,82	88,83	90,57	85,78	88,02	85,15	85,49	83,94	85,93	87,12	87,26	85,13
26 Productos informáticos, electrónicos y ópticos	118,38	115,71	118,43	119,20	125,23	129,05	127,14	130,58	129,82	131,78	135,65	134,84
27 Equipo Eléctrico	90,89	93,77	95,24	94,56	96,60	93,96	94,71	93,69	90,82	93,53	92,53	91,41

28	Maquinaria y equipo n.c.p	143,38	112,30	126,76	111,13	101,06	113,03	106,96	116,89	100,80	114,01	97,12	86,92
29	Vehículos automotores	88,95	110,69	112,05	111,79	115,45	120,79	120,65	124,49	127,40	125,30	125,02	130,91
30	Otros equipos de transporte	(s)	(s)	(s)	(s)	(s)	(s)	(s)	(s)	(s)	(s)	(s)	(s)
31	Muebles	87,45	85,15	85,02	83,92	83,17	82,83	85,57	78,07	84,13	90,00	88,04	92,16
32	Otras industrias manufactureras	79,68	84,33	82,06	80,32	84,49	88,58	89,78	85,98	83,58	81,00	78,91	78,10
33	Reparación e instalación de maquinaria	84,88	88,90	124,71	83,95	83,06	84,20	81,54	84,23	89,67	103,44	96,29	93,89

Fuente: Instituto Nacional de Estadística (INE).

Nota: Se coloca una (s) en las divisiones que presentan un reducido tamaño de la muestra o del universo que impide divulgar información en virtud de la normativa del secreto estadístico (Ley 16.616 del 20 de Noviembre de 1994, Art. 3).

4.4.4 - Índice de Horas Trabajadas, según año, sección y división, CIIU Rev. 4, por mes. Base año 2018 = 100

4.4.4 - Índice de Horas Trabajadas, según año, sección y división, CIIU Rev. 4, por mes. Base año 2018 = 100

Año, sección y división												
2021 (*)	Enero	Febrero	Marzo	Abril	Mayo	Junio	Julio	Agosto	Setiembre	Octubre	Noviembre	Diciembre
C	78,50	80,31	91,07	87,42	87,89	91,08	94,14	91,78	93,31	92,94	95,58	95,55
10 Alimentos	84,08	83,83	95,19	91,16	90,92	94,98	97,51	94,92	95,80	95,91	98,55	100,32
11 Bebidas	93,27	100,31	101,66	94,34	90,02	88,28	95,77	93,54	96,54	98,56	105,27	106,34
12 Tabaco	(s)	(s)	(s)	(s)	(s)	(s)	(s)	(s)	(s)	(s)	(s)	(s)
13 Textiles	64,28	65,42	80,00	74,76	75,34	77,49	79,16	72,79	79,50	83,88	84,58	79,58
14 Prendas de Vestir	50,19	58,14	70,43	69,39	71,96	79,72	74,43	98,41	83,43	87,10	88,17	75,24
15 Cueros y productos conexos	54,83	60,07	69,75	63,24	63,93	63,10	66,38	58,98	68,22	62,25	55,79	55,21
16 Madera y productos de madera	78,85	84,59	96,23	91,96	93,57	93,13	107,15	102,05	100,69	99,08	105,98	102,99
17 Papel y productos de papel	91,16	77,84	89,27	86,23	94,53	95,18	98,31	95,38	91,65	89,93	91,35	92,05
18 Actividad de impresión	67,29	62,82	66,13	64,34	68,11	66,81	70,33	70,14	72,47	73,88	73,76	72,39
19 Refinería de petróleo	91,50	84,99	88,84	89,40	91,13	93,05	94,89	92,76	87,88	84,42	87,18	93,43
20 Sustancias y productos químicos	78,44	82,33	92,74	87,08	88,38	94,14	93,33	95,03	96,51	93,45	97,15	92,57
21 Productos farmacéuticos	75,35	83,69	91,55	90,14	91,51	92,72	94,72	92,87	89,02	89,83	89,49	90,42
22 Productos de caucho y plástico	75,70	77,26	88,65	83,75	87,13	84,25	85,54	84,59	85,13	86,01	84,90	86,48
23 Productos de Minerales no metálicos	72,33	88,45	92,44	86,04	93,83	92,95	100,44	104,99	103,71	100,43	102,11	96,18
24 Metales comunes	72,71	76,22	88,85	82,53	87,39	87,48	92,35	91,65	106,83	97,30	101,30	96,17
25 Productos metálicos, exceptuando maquinaria	61,90	72,59	86,39	73,67	90,45	90,65	100,97	93,78	106,93	105,35	111,31	106,15
26 Productos informáticos, electrónicos y ópticos	112,83	120,38	122,43	115,83	118,09	144,26	148,16	145,82	145,58	149,13	150,93	143,83
27 Equipo Eléctrico	71,55	77,37	93,15	77,30	87,58	91,69	98,49	94,75	99,56	93,89	95,55	95,92
28 Maquinaria y equipo n.c.p	102,65	69,99	131,53	112,43	102,13	274,29	138,50	94,95	99,54	104,38	93,56	82,76
29 Vehículos automotores	51,57	63,11	80,60	67,38	77,76	80,16	94,85	85,94	85,66	86,59	100,36	99,72
30 Otros equipos de transporte	(s)	(s)	(s)	(s)	(s)	(s)	(s)	(s)	(s)	(s)	(s)	(s)
31 Muebles	65,41	71,20	87,67	74,46	85,06	88,83	87,57	87,12	93,54	89,32	92,35	98,00
32 Otras industrias manufactureras	83,03	86,10	91,19	84,59	88,36	86,86	88,61	84,64	85,68	79,49	83,09	85,58
33 Reparación e instalación de maquinaria	78,90	69,82	78,76	119,08	80,50	83,74	85,61	79,30	87,94	91,44	95,90	92,54
2022 (*)												
C	81,17	86,04	96,73	88,23	95,09	93,14	87,07	93,59	93,37	94,27	95,17	93,52
10 Alimentos	88,20	90,54	100,63	95,00	98,05	94,24	86,27	93,26	92,66	94,56	96,45	95,87
11 Bebidas	93,44	93,91	100,51	90,83	92,36	93,79	88,05	94,07	95,58	100,35	101,40	106,65
12 Tabaco	(s)	(s)	(s)	(s)	(s)	(s)	(s)	(s)	(s)	(s)	(s)	(s)
13 Textiles	67,63	75,98	81,97	72,92	84,79	84,91	82,36	84,90	88,06	85,53	84,16	77,14
14 Prendas de Vestir	53,86	69,53	83,46	78,08	87,69	85,83	90,43	87,95	104,04	91,56	83,74	82,84
15 Cueros y productos conexos	48,13	54,12	64,06	58,72	66,41	64,24	58,09	64,39	65,01	62,45	62,78	56,87
16 Madera y productos de madera	86,44	88,61	103,26	93,83	103,59	103,40	97,26	102,23	103,36	100,25	94,27	94,82
17 Papel y productos de papel	81,35	81,63	88,10	86,29	88,51	89,28	87,13	89,74	87,93	89,16	91,04	88,22
18 Actividad de impresión	62,19	62,86	72,44	66,10	70,52	73,84	67,61	70,46	68,32	68,94	74,63	75,38
19 Refinería de petróleo	89,23	88,16	88,16	71,35	97,81	97,92	91,02	100,66	100,19	104,62	89,88	102,31
20 Sustancias y productos químicos	74,88	74,95	87,15	78,35	90,23	90,85	96,06	99,57	100,15	97,71	95,82	92,66
21 Productos farmacéuticos	79,83	87,53	92,65	88,12	94,40	93,14	88,88	94,61	90,43	92,61	92,54	92,43
22 Productos de caucho y plástico	72,32	76,35	84,35	76,09	85,68	85,81	83,34	87,37	84,70	81,83	84,92	82,61
23 Productos de Minerales no metálicos	73,03	87,77	101,93	84,97	105,04	108,91	96,44	103,26	103,80	103,67	108,01	100,84
24 Metales comunes	67,58	85,43	96,25	88,74	102,69	85,79	84,01	99,21	98,17	94,89	97,19	96,50
25 Productos metálicos, exceptuando maquinaria	66,90	87,57	94,35	76,45	103,16	94,90	87,30	96,53	95,90	95,05	97,67	90,46
26 Productos informáticos, electrónicos y ópticos	137,71	139,80	144,47	132,89	140,21	147,40	154,71	159,16	156,29	157,20	165,69	165,86
27 Equipo Eléctrico	77,25	84,41	95,64	83,21	104,14	105,13	94,86	105,14	99,80	104,87	105,86	98,95

28	Maquinaria y equipo n.c.p	104,63	85,37	114,26	91,67	97,22	109,46	93,05	108,77	95,72	111,55	92,51	71,96
29	Vehículos automotores	67,77	99,98	106,69	97,33	112,13	116,96	110,82	129,24	125,49	119,73	125,30	113,62
30	Otros equipos de transporte	(s)	(s)	(s)	(s)	(s)	(s)	(s)	(s)	(s)	(s)	(s)	(s)
31	Muebles	72,92	78,94	91,61	71,40	88,73	95,22	90,24	92,16	92,51	96,07	95,82	102,97
32	Otras industrias manufactureras	75,48	75,03	79,00	73,76	80,68	87,54	87,17	85,98	84,73	79,12	75,21	75,97
33	Reparación e instalación de maquinaria	81,42	85,10	125,57	85,30	89,92	90,19	85,43	91,22	97,39	109,74	105,57	97,23

Fuente: Instituto Nacional de Estadística (INE).

Nota: Se coloca una (s) en las divisiones que presentan un reducido tamaño de la muestra o del universo que impide divulgar información en virtud de la normativa del secreto estadístico (Ley 16.616 del 20 de Noviembre de 1994, Art. 3).

4.4.5 - Agua elevada y facturada, servicios habilitados, nuevas conexiones del año, extensión de la red de distribución

4.4.5 - Agua elevada y facturada, servicios habilitados, nuevas conexiones del año, extensión de la red de distribución de agua, conexiones de alcantarillado y red de colectores, por año y grandes áreas

	2021			2022		
	Total	Montevideo	Resto País	Total	Montevideo	Resto País
Agua producida (millones m3) (1)	339,68	220,83	118,85	335,93	217,15	118,79
Agua facturada (millones m3)	158,15	74,87	83,28	159,06	75,40	83,66
Conexiones de agua potable construidas en el año	22.311,00	5.603,00	16.708,00	23.796,00	5677	18.119,00
Conexiones de agua potable existentes al 31/12	1.124.077,00	378.444,00	745.633,00	1.146.729,00	383.716	763.013,00
Conexiones de saneamiento construidas en el año	8.843,00	-	8.843,00	8.150,00	-	8.150,00
Conexiones de saneamiento existentes al 31/12	317.843,00	-	317.843,00	326.019,00	-	326.019,00
Redes de agua potable construidas en el año (km)	330,83	31,64	299,19	268,28	48,97	219,30
Redes de agua potable existentes al 31/12 (km)	15.879,79	4.095,93	11.783,86	16.286,54	4.128,91	12.157,62
Redes de saneamiento construidas en el año (km)	59,93	-	59,93	29,39	-	29,39
Redes de saneamiento existentes al 31/12 (km)	3.590,14	-	3.590,14	3.667,34	-	3.667,34

Fuente: Administración de las Obras Sanitarias del Estado (OSE).

Nota 1: El servicio de saneamiento en el departamento de Montevideo es brindado por la Intendencia.

Nota 2: La información de este cuadro no incluye el departamento de Maldonado (informado en cuadro 4.4.6).

(1): Los volúmenes producidos en una región pueden parcialmente exportarse hacia otra (la cual "importa" dicho volumen de agua). Es así que Montevideo exportó 47,85 millones de m³ hacia el "Resto País" en el año 2021 y 47,97 en el año 2022, e importó 0,51 millones de m³ en 2021 y 0,55 en 2022. Definiendo agua disponible en una región como el agua producida más el agua importada menos el agua exportada se obtienen para e año 2021 los siguientes valores: agua disponible Montevideo =173,49 millones de m³ y agua disponible Resto País = 166,18 millones de m³. Estos son los valores a utilizar si se deseara comparar con los volúmenes facturados de cada área. Del mismo modo para el año 2022 el agua disponible para Montevideo fue 169,74 millones de m³ y para el Resto País 166,20 millones de m³.

4.4.6 - Agua elevada y facturada, servicios habilitados, nuevas conexiones del año, extensión de la red de distribución

4.4.6 - Agua elevada y facturada, servicios habilitados, nuevas conexiones del año, extensión de la red de distribución de agua, conexiones de alcantarillado y red de colectores, por año, para áreas del departamento de Maldonado

	2021		2022	
	Total	UGD (1)	Total	UGD (1)
Agua producida (millones m³)	21,19	21,19	22,87	22,87
Agua facturada (millones m³)	13,43	13,43	14,49	14,49
Conexiones de agua potable construidas en el año	2.865,00	2.865	3.364,00	3.364
Conexiones de agua potable existentes al 31/12	95.498,00	95.498	98.719,00	98.719
Conexiones de saneamiento construidas en el año	1.309,00	1.309	1.621,00	1.621
Conexiones de saneamiento existentes al 31/12	52.244,00	52.244	53.710,00	53.710
Redes de agua potable construidas en el año (km)	27,68	27,68	28,18	28,18
Redes de agua potable existentes al 31/12 (km) (2)	1.917,22	1.917,22	1.896,71	1.896,71
Redes de saneamiento construidas en el año (km)	29,79	29,79	3,28	3,28
Redes de saneamiento existentes al 31/12 (km) (2)	863,92	863,92	853,72	853,72

Fuente: Administración de las Obras Sanitarias del Estado (OSE) - Unidad de Gestión Desconcentrada (UGD).

Nota: A partir de 2019, los servicios de las localidades al Este del arroyo Maldonado, que prestaba Aguas de la Costa SA, pasaron a ser brindados por UGD.

(1): A partir del 08/10/2005 la Unidad de Gestión Desconcentrada (UGD) que integra la estructura de Obras Sanitarias del Estado (OSE), pasó a administrar las áreas anteriormente concesionadas a Uragua SA, en el departamento de Maldonado.

(2) A partir del 2022 se cambió el criterio utilizado por UGD para contabilizar las redes de agua potable y de saneamiento existentes, excluyendo del total las mismas las redes que no son propiedad de OSE. Por este motivo las mismas disminuyen del 2021 al 2022.

4.4.7 - Cantidad de cabezas de ganado faenadas, por año, según especie y categoría

4.4.7 - Cantidad de cabezas de ganado faenadas, por año, según especie y categoría

Especie y categoría	2020	2021	2022
Bovinos (1)	2.006.547	2.638.301	2.410.555
Vacas y vaquillonas	1.013.855	1.311.586	1.169.852
Novillos	954.814	1.275.044	1.197.638
Terneros	7.515	12.988	7.699
Bueyes y toros	30.363	38.683	35.366
Ovinos (1)	1.007.716	1.370.300	1.338.625
Carneros y capones	157.363	171.189	114.365
Borregos y corderos	644.139	818.602	846.944
Ovejas	206.214	380.509	377.316
Equinos	36.189	58.152	52.013
Porcino (1)	144.786	149.007	139.433

Fuente: Instituto Nacional de Carnes (INAC).

Nota: Existen establecimientos con habilitación departamental, local o precaria, que representan menos del 2% de la faena total.

(1): Incluye solamente los establecimientos habilitados a nivel nacional.

4.4.8 - Cantidad de permisos de construcción otorgados por la Intendencia de Montevideo y superficie comprendida en los

4.4.8 - Cantidad de permisos de construcción otorgados por la Intendencia de Montevideo y superficie comprendida en los mismos, según año

Año	Permisos	Superficie m2
2013	1.392	742.149
2014	1.744	793.780
2015	1.437	617.418
2016	943	466.199
2017	1.388	703.188
2018	1.142	517.086
2019	1.171	531.218
2020	775	412.546
2021	1.039	604.118
2022	1.166	639.138

Fuente: Instituto Nacional de Estadística (INE) con información de la Intendencia de Montevideo (IM).

Nota: No incluye las viviendas populares.

4.4.9 - Cantidad de permisos de construcción otorgados por la Intendencia de Montevideo y superficie, por destino - 2022

4.4.9 - Cantidad de permisos de construcción otorgados por la Intendencia de Montevideo y superficie comprendida en los mismos, por destino, según tipo de obra - 2022

Tipo de obra	Total		Destino											
	Cant.	Sup. (m²)	Vivienda		Comercio		Industria		Otros		Varios Simultáneos		Sin dato	
	perm.		Cant.	Sup. (m²)	Cant.	Sup. (m²)	Cant.	Sup. (m²)	Cant.	Sup. (m²)	Cant.	Sup. (m²)	Cant.	Sup. (m²)
			perm.		perm.		perm.		perm.		perm.		perm.	
Total	1.167	639.236	563	143.009	179	99.253	46	28.226	8	52.354	371	316.394	-	-
Nueva	450	479.249	180	120.853	65	38.229	17	15.254	3	852	185	304.061	-	-
Reforma	203	-	91	-	52	-	5	-	-	-	55	-	-	-
Regularización	308	111.943	175	16.911	35	23.812	14	9.372	5	51.502	79	10.346	-	-
Incorporación a														
Propiedad horizontal	37	-	24	-	1	-	-	-	-	-	12	-	-	-
Otras	169	48.044	93	5.245	26	37.212	10	3.600			40	1.987	-	-
Sin dato	-	-	-	-	-	-	-	-	-	-	-	-	-	-

Fuente: Instituto Nacional de Estadística (INE) con información de la Intendencia de Montevideo (IM).

Nota: En reforma y en incorporación a propiedad horizontal no se incluye superficie. En vivienda, se incluyen las viviendas populares. La suma de los totales puede no coincidir debido a redondeos en las cifras.

4.4.10 - Cantidad de permisos de construcción otorgados por la Intendencia de Montevideo y superficie - 2022

4.4.10 - Cantidad de permisos de construcción otorgados por la Intendencia de Montevideo y superficie comprendida en los mismos, por destino, según tramos de superficie - 2022

Tramo de superficie	Total		Destino											
	Cant.	Sup. (m²)	Vivienda (1)		Comercio		Industria		Otros		Varios Simultáneos		Sin dato	
	perm.		Cant.	Sup. (m²)	Cant.	Sup. (m²)	Cant.	Sup. (m²)	Cant.	Sup. (m²)	Cant.	Sup. (m²)	Cant.	Sup. (m²)
			perm.		perm.		perm.		perm.		perm.		perm.	
Total	1.167	639.236	563	143.009	179	99.253	46	28.226	8	52.354	371	316.394	-	-
Menos de 30 m2	250	3.257	151	1.794	29	308	6	65	5	298	59	792	-	-
De 30 a 79 m2	263	10.372	146	6.025	32	1.107	4	150	-	-	81	3.090	-	-
De 80 a 119 m2	97	7.022	56	4.109	14	1.099	2	184	-	-	25	1.630	-	-
De 120 a 199 m2	128	13.260	67	6.487	29	3.194	2	190	-	-	30	3.389	-	-
De 200 a 499 m2	201	48.735	83	16.676	34	8.464	22	7.641	2	786	60	15.168	-	-
De 500 a 999 m2	64	37.352	18	11.438	23	12.609	4	3.293	-	-	19	10.012	-	-
De 1.000 a 1.999 m2	70	89.377	20	25.880	7	6.314	2	3.199	-	-	41	53.984	-	-
Más de 2.000 m2	94	429.861	22	70.600	11	66.158	4	13.504	1	51.270	56	228.329	-	-

Fuente: Instituto Nacional de Estadística (INE) con información de la Intendencia de Montevideo (IM).

Nota: La suma de los totales puede no coincidir debido a redondeos en las cifras.

(1): Se incluyen viviendas populares. En reforma y en incorporación a propiedad horizontal, no se incluye superficie.

4.4.11 - Cantidad de permisos de construcción otorgados por la Intendencia de Montevideo para obra nueva y superficie

4.4.11 - Cantidad de permisos de construcción otorgados por la Intendencia de Montevideo para obra nueva y superficie comprendida en los mismos, por destino, según tramos de superficie - 2022

Tramos de superficie	Total				Destino									
	Cant.	Sup. (m²)	Vivienda		Comercio		Industria		Otros		Varios Simultáneos		Desconocido	
	perm.		Cant.	Sup. (m²)	Cant.	Sup. (m²)	Cant.	Sup. (m²)	Cant.	Sup. (m²)	Cant.	Sup. (m²)	Cant.	Sup. (m²)
			perm.		perm.		perm.		perm.		perm.		perm.	
Total	450	479.249	180	120.853	65	38.229	17	15.254	3	852	185	304.061	-	-
Menos de 30 m2	44	545	31	350	4	52	1	26	-	-	8	117	-	-
De 30 a 79 m2	63	3.277	28	1.560	11	561	1	49	1	66	22	1.041	-	-
De 80 a 119 m2	31	3.008	19	1.813	5	531	1	95	-	-	6	569	-	-
De 120 a 199 m2	35	5.581	13	2.158	11	1.686	-	-	-	-	11	1.737	-	-
De 200 a 499 m2	103	34.676	36	11.266	17	6.243	7	2.701	2	786	41	13.680	-	-
De 500 a 999 m2	40	29.026	14	10.071	11	7.924	4	3.293	-	-	11	7.738	-	-
De 1.000 a 1.999 m2	54	80.678	19	25.880	2	2.502	1	1.446	-	-	32	50.850	-	-
Más de 2.000 m2	80	322.458	20	67.755	4	18.730	2	7.644	-	-	54	228.329	-	-

Fuente: Instituto Nacional de Estadística (INE) con información de la Intendencia de Montevideo (IM).

Nota: La suma de los totales en superficie m2 puede no coincidir debido a redondeos en las cifras. Se incluyen las viviendas populares.

4.4.12 - Cantidad de permisos de construcción otorgados por la Intendencia de Montevideo y superficie - 2022

4.4.12 - Cantidad de permisos de construcción otorgados por la Intendencia de Montevideo y superficie comprendida en los mismos, por destino, según barrios - 2022

Áreas aproximadas a barrios	Total		Destino											
	Cant. perm.	Sup. (m²)	Vivienda		Comercio		Industria		Varios Simultáneos		Otros		Sin dato	
			Cant.	Sup. (m²)	Cant.	Sup. (m²)	Cant.	Sup. (m²)	Cant.	Sup. (m²)	Cant.	Sup. (m²)	Cant.	Sup. (m²)
			perm.	perm.	perm.	perm.	perm.	perm.	perm.	perm.	perm.	perm.	perm.	perm.
Total	1.166	639.138	562	142.911	179	99.253	46	28.226	371	316.394	8	52.354	-	-
Carrasco	96	10.335	38	4.169	9	1.558	-	-	49	4.608	-	-	-	-
Pocitos	75	29.016	51	9.318	6	1.042	-	-	18	18.656	-	-	-	-
Cordón	60	32.992	34	12.659	2	6	-	-	24	20.327	-	-	-	-
Malvin	57	12.504	47	8.785	1	226	-	-	9	3.493	-	-	-	-
Buceo	49	27.926	32	2.263	5	17.638	-	-	10	7.901	2	124	-	-
Parque Batlle, Villa dolores	48	12.511	29	3.163	8	436	1	256	10	8.656	-	-	-	-
Punta Carretas	44	25.792	19	5.422	9	8.589	-	-	16	11.781	-	-	-	-
Prado, Nueva Savona	44	6.119	33	3.748	-	-	-	-	11	2.371	-	-	-	-
Carrasco Norte	37	5.038	27	3.707	2	8	5	826	3	497	-	-	-	-
Punta Gorda	36	3.364	16	794	-	-	-	-	20	2.570	-	-	-	-
Parque Rodó	25	26.134	13	2.011	4	224	-	-	8	23.899	-	-	-	-
Palermo	25	21.190	17	7.924	4	252	-	-	4	13.014	-	-	-	-
Brazo Oriental	25	8.237	9	3.342	1	770	14	3.492	1	633	-	-	-	-
Unión	24	5.991	12	841	6	418	1	342	5	4.390	-	-	-	-
Cuidad Vieja	23	13.682	1	2.412	10	5.863	-	-	12	5.407	-	-	-	-
Area rural.	20	24.068	2	3.039	5	5.325	7	12.396	6	3.308	-	-	-	-
Tres Cruces	19	22.409	7	1.964	5	187	-	-	7	20.258	-	-	-	-
Bañados de Carrasco	19	3.416	5	482	-	-	-	-	14	2.934	-	-	-	-
Aguada	19	3.323	3	96	9	691	1	89	6	2.447	-	-	-	-
Villa Muñoz, Retiro	16	2.011	4	160	2	171	2	382	8	1.298	-	-	-	-
La Blanqueada	16	8.410	10	2.526	3	55	-	-	3	5.829	-	-	-	-
Centro	16	12.956	1	1.181	9	1.382	-	-	6	10.393	-	-	-	-
Larrañaga	14	9.345	8	1.371	3	838	-	-	3	7.136	-	-	-	-
Las Canteras	12	3.527	3	727	4	877	3	1.522	1	401	1	66	-	-
La Comercial	12	2.525	5	113	1	138	2	669	4	1.605	-	-	-	-
Flor de Maroñas	11	1.951	8	1.143	2	759	1	49	-	-	-	-	-	-
Castro, Castellanos	10	1.488	6	406	-	-	1	460	2	222	1	400	-	-
Barrio Sur	10	10.320	3	5.827	-	-	-	-	7	4.493	-	-	-	-
Otros	304	292.492	119	53.318	69	51.800	8	7.743	104	127.867	4	51.764	-	-

Fuente: Instituto Nacional de Estadística (INE) con información de la Intendencia de Montevideo (IM).

Nota: Se presentan los barrios que registraron 10 o más permisos. La suma de los totales en superficie n2 puede no coincidir debido a redondeos en las cifras. Se incluyen viviendas populares. En reforma y en incorporación a propiedad horizontal no se incluye superficie.

4.5 Energía

Este subcapítulo contiene la siguiente información:

- 4.5.1 - Factores de conversión en base al poder calorífico inferior (PCI), a valores constantes, según producto - 2022
- 4.5.2 - Factores de conversión en base al poder calorífico inferior (PCI), a valores variables, por año, según producto
- 4.5.3 - Abastecimiento de energía, por año, según fuente en ktep (kilotonelada equivalente de petróleo)
- 4.5.4 - Potencia instalada, por año, según fuente en MW (megavatio)
- 4.5.5 - Energía eléctrica generada bruta, por año, según fuente de generación en GWh (gigavatio-hora) (1)
- 4.5.6 - Producción, importación, exportación, bunker internacional y consumo de hidrocarburos, por año, según producto en ktep (kilotonelada equivalente de petróleo)
- 4.5.7 - Distribución y consumo de gas, número de usuarios y medidores instalados, por año
- 4.5.8 - Importaciones de petróleo y derivados, balanza comercial y su porcentaje, por año
- 4.5.9 - Consumo final energético, por año, según fuente de energía (kilotonelada equivalente de petróleo)
- 4.5.10 - Consumo final energético, por año, según sector en ktep (kilotonelada equivalente de petróleo)
- 4.5.11 - Indicadores de energía, por año
- 4.5.12 - Balance energético, por año, en ktep
- 4.5.13 - Balance energético, energía primaria, en ktep - 2022
- 4.5.14 - Balance energético, energía secundaria, en ktep - 2022
- 4.5.15 - Consumo de energía eléctrica de clientes de UTE, por año, según tipo de consumidor y grandes áreas (gigawatt - hora)
- 4.5.16 - Balance de energía eléctrica de UTE, por año, según componente (gigawatt - hora)
- 4.5.17 - Servicios eléctricos activos al 31 de diciembre de cada año, por año y grandes áreas, según destino (miles)

Definiciones 4.5

Sub Capítulo 4.5

Energía

A continuación presentamos algunas consideraciones a tener en cuenta para comprender mejor los cuadros presentados en este sub-capítulo.

La información es proporcionada por el Ministerio de Industria, Energía y Minería (MIEM) a través de la Dirección Nacional de Energía (DNE).

Flujos Energéticos

Los flujos energéticos se expresan en ktep (miles de toneladas equivalentes de petróleo)

1 ktep = 1.000 tep

1tep = 10.000.000 kcal

Balance energético, fuentes primarias

A continuación, se detallan ciertas aclaraciones para algunas denominaciones de fuentes primarias que se incluyen en el balance energético:

- **Carbón mineral:** incluye antracita, turba, alquitranes de hulla y breá. (No se considera la turba de uso no energético, según metodología IRES).
- **Gas natural:** los datos están considerados en condiciones estándar (1 atm y 15°C).
- **Hidroenergía:** se considera su equivalente teórico.
- **Solar:** incluye energía solar fotovoltaica y energía solar térmica.
- **Residuos de biomasa:** incluye cáscara de arroz y de girasol, bagazo de caña, licor negro, gases olorosos, metanol, casullo de cebada, residuos de la industria maderera y rumen.
- **Biomasa para producción de biocombustibles:** considera la producción de bioetanol y biodiésel
- **Residuos Industriales:** incluye desechos tales como neumáticos fuera de uso, aceites usados, hidrocarburos recuperados de aguas de sentina, residuos de la industria del biodiesel, etc.

Balance energético, fuentes secundarias

A continuación, se detallan ciertas aclaraciones para algunas denominaciones de fuentes secundarias que se incluyen en el balance energético:

- **GLP:** incluye supergás y propano.
- **Gasolina automotora:** no incluye bioetanol que se informa de manera separada. Las exportaciones corresponden a isomeratos, reformados y nafta petroquímica.
- **Gasoil:** no incluye biodiesel que se informa de manera separada.
- **Coque de petróleo:** incluye coque de petróleo calcinado, sin calcinar y coque de refinería. Hasta BEN2012 se denominaba "otros energéticos".
- **No energético:** incluye solventes, lubricantes, asfaltos y azufre líquido.
- **Coque de carbón:** corresponde a coque de hulla.
- **Electricidad:** el consumo eléctrico asociado al transporte a partir de 2016 incluye flotas cautivas y particulares.

Observaciones particulares para el Balance Energético Nacional 2022:

- Se comienza a informar el consumo de queroseno del sector residencial estimado a partir de la Encuesta Nacional de Gastos e Ingresos de los Hogares (ENGIH) y de la Encuesta Continua de Hogares (ECH) realizadas por el INE. Existe una parte del consumo final energético que no se puede clasificar en ningún sector por falta de información y se imputa como "no identificado". Se completa la serie desde 2006.
- Según metodología IRES, los combustibles para fumigación de actividades agroagrícolas se consideran en el sector transporte. Se corrige la serie desde 2016.
- Los datos pueden sufrir modificaciones debido a ajustes en la fuente de información.

4.5.1 - Factores de conversión en base al poder calorífico inferior (PCI), a valores constantes, según producto - 2022

4.5.1 - Factores de conversión en base al poder calorífico inferior (PCI), a valores constantes, según producto - 2022

Producto	Unidad	Factor
Asfaltos	tep/m3	0,9640
	tep/t	0,9640
Azufre líquido (1)	tep/m3	0,3928
Biodiésel (2)	tep/m3	0,8312
	tep/t	0,9500
Bioetanol (2)	tep/m3	0,5066
	tep/t	0,6400
Carbón vegetal	tep/t	0,7500
Cáscara de arroz	tep/t	0,2850
Cáscara de girasol	tep/t	0,3800
Casullo de cebada (3)	tep/t	0,3712
Coque de carbón	tep/t	0,6800
Coque de petróleo	tep/t	0,9386
Coque de petróleo importado	tep/t	0,8000
Gas fuel	tep/km3	1,1000
Gas natural (4)	tep/km3	0,8300
Gases olorosos (3)	tep/m3	0,2400
Leña	tep/t	0,2700
Lubricantes	tep/m3	0,9090
	tep/t	1,0100
Metanol (3)	tep/t	0,3600
Productos discontinuados (5)		
Gas manufacturado	tep/103m3	0,4140
	tep/m3	0,7797
	tep/t	1,1300

Fuente: Ministerio de Industria, Energía y Minería (MIEM) - Dirección Nacional de Energía (DNE).

(1): El azufre líquido se incorporó como producto en 2013, con la puesta en marcha de la planta desulfurizadora.

(2): Los biocombustibles se incorporaron al Balance energético desde 2010.

(3): Productos incorporados desde 2007 en el Balance energético.

(4): El gas natural se comenzó a comercializar en 1998. Los datos están considerados en condiciones estándar (1 atm y 15°C).

(5): El gas manufacturado se discontinuó desde 2006 y la gasolina aviación 80/86 desde el 2000.

Unidades:

tep: tonelada equivalente de petróleo (1 tep = 10.000.000 kcal)

t: tonelada

m3: metro cúbico

103m3: miles de metros cúbicos

MWh: megavatio - hora

4.5.2 - Factores de conversión en base al poder calorífico inferior (PCI), a valores variables, por año, según producto

4.5.2 - Factores de conversión en base al poder calorífico inferior (PCI), a valores variables, por año, según producto

Producto (1)	Unidad	2020	2021	2022
Aserrín, chips, res. forestales (2)	tep/t	0,2708	0,2831	0,2702
Butano desodorizado	tep/m3	0,6120	0,6128	0,6094
	tep/t	1,0948	1,0939	1,0946
Carbón mineral	tep/t	0,7000	0,7000	0,2740
Fueloil medio (3)	tep/m3	0,9188	0,9285	0,9156
	tep/t	0,9890	0,9855	0,9958
Fueloil intermedio (6)	tep/m3	0,9267	0,9356	0,9197
	tep/t	0,9876	0,9866	0,9934
Fueloil pesado	tep/m3	0,9401	0,9533	0,9257
	tep/t	0,9780	0,9716	0,9896
Fueloil UTE generación (4)	tep/m3	0,9370	0,9472	0,9201
	tep/t	0,9799	0,9760	0,9932
Fueloil plantas de celulosa (5)	tep/m3	0,9429	0,9515	0,9309
	tep/t	0,9773	0,9721	0,9843
Fueloil zona franca (7)	tep/m3
	tep/t
Gasoil 10S	tep/m3	0,8480	0,8541	0,8521
	tep/t	1,0285	1,0264	1,0270
Gasoil 50S* (8)	tep/m3	0,8562	0,8583	0,8554
	tep/t	1,0256	1,0249	1,0259
	% mezcla	5,14	4,07	0,70
Gasoil marino	tep/m3	0,8719	0,8776	0,8724
	tep/t	1,0193	1,0173	1,0192
Gasolina aviación 100/130	tep/m3	0,7542	0,7519	0,7486
	tep/t	1,0557	1,0563	1,0571
Gasolina premium 97 30S (9)	tep/m3	0,7904	0,7863	0,7860
	tep/t	1,0461	1,0473	1,0473
Gasolina súper 95 30S (9)	tep/m3	0,7847	0,7863	0,7788
	tep/t	1,0477	1,0473	1,0493
Licor negro (10)	tep/t	0,3016	0,3017	0,3016
Petróleo crudo	tep/m3	0,8457	0,8509	0,8416
	tep/t	1,0264	1,0238	1,0288
Propano	tep/m3	0,5676	0,5709	0,5700
	tep/t	1,1000	1,0974	1,1000
Queroseno	tep/m3	0,8293	0,8281	0,8299
	tep/t	1,0343	1,0348	1,0342
residuos industriales (12)	tep/t	0,6732	0,6932	0,7048
Solventes (11)	tep/m3	0,7993	0,8012	0,7993
	tep/t	1,0431	1,0427	1,0431
Supergás	tep/m3	0,6073	0,6124	0,6109
	tep/t	1,0923	1,0912	1,0918
Turbocombustible jet A1	tep/m3	0,8302	0,8327	0,8304
	tep/t	1,0340	1,0333	1,0340

Fuente: Ministerio de Industria, Energía y Minería (MIEM) - Dirección Nacional de Energía (DNE).
(1): Los datos de los productos gaseosos se obtienen por estimación, según la norma ASTM D3588, a presión atmosférica y 15,6 °C.
(2): Promedio ponderado por las cantidades de cada tipo.
(3): El fueloil medio corresponde a fueloil calefacción.
(4): Corresponde al fueloil utilizado por UTE para generación de energía eléctrica. Los valores hasta 2010 se reportan por ANCAP como "FUELOIL UTE" y posteriør a 2011 como "FUELOIL UTE MOTORES".
5) Promedio ponderado según las ventas.
(6): Promedio ponderado según las ventas. Incluye IFO 180 e IFO 380.
(7): Fueloil consumido en zona franca, adquirido a través de un proveedor diferente a ANCAP. Factor de conversión estimado por MIEM.
8) Para el gasoil 50S, los parámetros informados corresponden a la mezcla de gasoil con biodiésel. El contenido promedio de biodiésel en gasoil 50S se informa para cada año, en la propia tabla. El gasoil 10S y el gasoil marino no se comercializan con biodiésel.
(9): Para las gasolinas automotoras los parámetros informados corresponden al combustible previo el agregado de bioetanol.
(10): Promedio ponderado según el consumo en la industria. Expresado por kg de sólidos secos.
(11): Promedio ponderado según las ventas. Incluye hexano, aguarrás, disán, solvente 1197, butano desodorizado, queroseno base insecticida y querosol.
(12): Promedio ponderado por las cantidades de cada tipo. (Neumáticos fuera de uso (NFU), Combustibles líquidos alternativos (CLA), Aceites usados).
Unidades:
tep: tonelada equivalente de petróleo (1 tep = 10.000.000 kcal)
t: tonelada
m3: metro cúbico
MWh: megavatio hora

4.5.3 - Abastecimiento de energía, por año, según fuente en ktep (kilotonelada equivalente de petróleo)

4.5.3 - Abastecimiento de energía, por año, según fuente en ktep (kilotonelada equivalente de petróleo)

Fuente	2020	2021	2022
Total	5.366,1	5.643,5	5.676,8
Electricidad importada	44,2	4,7	7,2
Electricidad origen hidro	352,1	453,5	489
Electricidad origen eólica	470,9	429,3	411,3
Solar (1)	45,4	48,3	50,5
Gas natural	59,8	68,4	71,9
Petróleo y derivados	2.168,8	2.363,6	2.419,3
Carbón y coque	0,1	0,1	1,7
Biomasa	2.215,5	2.268,6	2.218,7
Residuos industriales (2)	9,3	7,0	7,2

Fuente: Ministerio de Industria, Energía y Minería (MIEM) - Dirección Nacional de Energía (DNE).

(1): El abastecimiento de energía solar incluye la energía solar térmica y la electricidad de origen solar fotovoltaico.

(2): En BEN 2020 se incorpora un nuevo energético, residuos industriales que incluye: neumáticos fuera de uso, aceites usados, glicerina y combustibles líquidos alternativos.

4.5.4 - Potencia instalada, por año, según fuente en MW (megavatio)

4.5.4 - Potencia instalada, por año, según fuente en MW (megavatio)

Fuente	2020	2021	2022
Total	4.905,1	4.913,8	4.928,5
Total Fósil	1.176,7	1.176,7	1.176,7
Centrales Térmicas (Turbinas Ciclo Brayton - Gas)	1.105,7	1.105,7	1.105,7
Centrales Térmicas (Motores)	71,0	71,0	71,0
Total Biomasa	416,3	416,4	417,2
Centrales Térmicas (Turbinas Ciclo Rankine - Vapor)	414,6	414,6	414,6
Centrales Térmicas (Motores)	1,7	1,8	2,6
Total Hidráulica	1.538,0	1.538,0	1.538,0
Generadores Hidráulicos	1.538,0	1.538,0	1.538,0
Total Eólica	1.516,5	1.516,5	1.516,5
Generadores Eólicos	1.516,5	1516,5	1516,5
Total Solar Fotovoltaica	257,6	266,2	280,1
Generadores Solares	257,6	266,2	280,1

Fuente: Ministerio de Industria, Energía y Minería (MIEM) - Dirección Nacional de Energía (DNE).

4.5.5 - Energía eléctrica generada bruta, por año, según fuente de generación en GWh (gigavatio-hora) (1)

4.5.5 - Energía eléctrica generada bruta, por año, según fuente de generación en GWh (gigavatio-hora) (1)

Fuente de generación	2021			2022		
	Total	Servicio público	Auto-producción	Total	Servicio público	Auto-producción
Total	15.953,4	14.192,0	1.761,4	14.758,7	13.171,0	1.587,7
Centrales hidroeléctricas	5.272,8	5.272,8	-	5.685,7	5.685,7	-
UTE - Central Palmar - Constitución	1.332,7	1.332,7	-	1.077,2	1.077,2	-
UTE - Central Baygorria	480,6	480,6	-	378,8	378,8	-
UTE - Central Gabriel Terra	596,1	596,1	-	527,8	527,8	-
CTM - Central Salto Grande (2)	2.863,3	2.863,3	-	3.701,8	3.701,8	-
Centrales térmicas (fósil)	2.469,2	2.463,0	6,2	1.349,3	1.327,0	22,3
UTE	2.451,1	2.451,1	-	1.316,5	1.316,5	-
Otros generadores	18,0	4,9	13,2	32,8	10,5	22,3
Centrales térmicas (biomasa)	2.736,7	1.027,3	1.709,3	2.437,7	930,5	1.507,2
UTE	-	-	-	-	-	-
Otros generadores	2.736,7	1.027,3	1.709,3	2.437,7	930,5	1.507,2
Generadores eólicos	4.991,3	4.971,3	20,0	4.783,1	4.762,8	20,3
UTE (3)	573,1	573,1	-	573,1	573,1	-
Mixto (UTE-privados) (6)	1.174,3	1.174,3	-	1.107,2	1.107,2	-
Otros generadores (4)	3.243,9	3.223,9	20,0	3.102,8	3.082,5	20,3
Generadores fotovoltaicos	483,4	457,6	25,8	503,0	465,1	37,9
UTE (5)	1,1	1,1	-	1,0	1,0	-
Otros generadores (4)	482,4	456,5	25,8	502,0	464,1	37,9

Fuentes: Ministerio de Industria, Energía y Minería (MIEM), Administración Nacional de Usinas y Trasmisiones Eléctricas (UTE) y Comisión Técnica Mixta de Salto Grande.

(1): Energía eléctrica generada bruta total. Incluye generación de energía eléctrica de servicio público, así como la generación de autoproducción. Para las centrales de servicio público incluyendo: generadores eólicos, generadores fotovoltaicos, centrales térmicas-fósiles (ciclo combinado y motores) y centrales térmicas-biomasa, la energía eléctrica generada no es la bruta sino la que se inyecta a la red.

(2): Corresponde al 50% de la generación de Salto Grande, que le corresponde a Uruguay por convenio.

(3): Incluye Sierra de Caracoles (I y II) y Juan Pablo Terra.

(4): Incluye microgeneración (autónoma y conectada a la red).

(5): Incluye Asahi, Cerros de Vera y Minas Hikari.

(6): Incluye Artilleros, Pampa, Valentines y Colonia Arias.

4.5.6 - Producción, importación, exportación, bunker internacional y consumo de hidrocarburos, por año, según producto

4.5.6 - Producción, importación, exportación, bunker internacional y consumo de hidrocarburos, por año, según producto en ktep (kilotonelada equivalente de petróleo)

Producto	Producción		Importación		Exportación		Bunker internacional (1)		Consumo (2)	
	2021	2022	2021	2022	2021	2022	2021	2022	2021	2022
Petróleo crudo	-	-	2.049,6	2.092,6	-	-	-	-	2.145,5	2.144,0
GLP (Supergas y propano)	121,3	105,3	25,3	43,6	3,2	0,7	-	-	145,3	146,0
Gasolina automotora	610,7	621,6	3,1	25,2	18,2	-	-	-	610,2	622,1
Gasolina aviación	-	-	3,1	1,5	-	-	-	0,1	1,9	2,0
Queroseno	3,8	4,6	-	-	-	-	-	-	4,5	4,1
Turbocombustible	46,1	86,3	-	0,4	-	-	43,6	75,9	2,8	3,2
Gasoil	983,4	985,9	295,9	245,4	-	-	77,2	75,9	1.228,6	1.129,9
Fueloil	230,8	223,7	-	22,9	-	-	14,0	21,2	230,1	203,8
Coque de petróleo	32,9	28,6	76,9	54,2	-	-	-	-	122,1	112,9
No energético (3)	35,7	3,0	69,2	107,5	0,2	0,2	-	-	105,7	106,6
Gas fuel	70,2	71,5	-	-	-	-	-	-	70,1	71,5
Gas natural	-	-	68,4	71,9	-	-	-	-	69,1	71,8

Fuente: Ministerio de Industria, Energía y Minería (MIEM) - Dirección Nacional de Energía (DNE).

Nota: 1 ktep = 1.000 tep y 1 tep (tonelada equivalente de petróleo) = 10.000.000 kcal (kilocalorías).

(1): A partir del año 2013 se informa por separado Bunker internacional de exportación.

(2): Comprende consumo final, consumo propio y consumo intermedio (corresponde a oferta bruta). Su diferencia con la oferta al mercado interno puede deberse a las variaciones de stocks y a pérdidas.

(3): Incluye solventes, lubricantes y asfaltos, asfaltos y azufre líquido.

4.5.7 - Distribución y consumo de gas, número de usuarios y medidores instalados, por año

4.5.7 - Distribución y consumo de gas, número de usuarios y medidores instalados, por año

	2020	2021	2022
Distribución de gas (MMkcal) (salido a red) (1)	529.996	554.004	556.897
Consumos de gas por sector (MMkcal)	521.755	538.663	554.232
Residencial	266.491	256.713	258.183
Comercial	180.261	203.459	221.011
Industrial	75.004	78.490	75.038
Número de consumidores por sector a fin de año	57.864	57.280	56.469
Residencial	56.281	55.680	54.875
Comercial	1.577	1.593	1.586
Industrial	6	7	8
Número de medidores a fin de año	43.215	42.479	41.573

Fuente: Instituto Nacional de Estadística (INE) con información proporcionada por Conecta SA y Distribuidora de Gas de Montevideo SA.

Nota: kcal: kilocalorías, MMkcal: millones kilocalorías.

(1): Incluye gas natural, gas manufacturado, gas licuado de petróleo, aire propanado y propano.

4.5.8 - Importaciones de petróleo y derivados, balanza comercial y su porcentaje, por año

4.5.8 - Importaciones de petróleo y derivados, balanza comercial y su porcentaje, por año

	2020 (*)	2021 (*)	2022 (*)
Total de importaciones de petróleo y derivados (millones de dólares)	761,8	1.338,8	1.994,1
Importaciones de petróleo (millones de dólares)	681,1	1.111,6	1.656,5
Importaciones de derivados de petróleo (millones de dólares)	80,7	227,2	337,5
Saldo de la balanza comercial (millones de dólares)	-700,5	-779,8	-1.788,5
Importaciones totales (millones de dólares)	7.564,5	10.320,4	12.973,5
Exportaciones totales (millones de dólares)	6.864,0	9.540,6	11.185,0
Porcentaje importaciones de petróleo y derivados / importaciones totales	10,1	13,0	15,4
Porcentaje importaciones de petróleo y derivados / exportaciones totales	11,1	14,0	17,8

Fuente: Ministerio de Industria, Energía y Minería (MIEM) - Dirección Nacional de Energía (DNE) con datos del Banco Central del Uruguay (BCU).

4.5.9 - Consumo final energético, por año, según fuente de energía (kilotonelada equivalente de petróleo)

4.5.9 - Consumo final energético, por año, según fuente de energía (kilotonelada equivalente de petróleo)

Fuente de energía	2020 (*)	2021 (*)	2022 (*)
Total	4.608,1	4.811,0	4.835,6
Carbón Mineral	-	-	1,1
Gas natural	47,2	49,5	50,5
Solar	5,6	6,7	7,1
Leña y carbón vegetal	474,5	478,4	467,1
Residuos de biomasa	1.333,1	1.368,7	1.321,9
Derivados de petróleo	1.683,4	1.830,5	1.922,4
Biocombustibles	79,1	78,4	47,7
Coque de carbón	0,1	0,1	0,1
Electricidad	975,8	991,7	1.010,5
Residuos Industriales (1)	9,3	7,0	7,2

Fuente: Ministerio de Industria, Energía y Minería (MIEM) - Dirección Nacional de Energía (DNE).

Nota: 1 ktep = 1.000 tep y 1 tep (tonelada equivalente de petróleo) = 10.000.000 kcal (kilocalorías).

(1): En BEN 2020 se incorpora un nuevo energético, Residuos Industriales (incluye: neumáticos fuera de uso, combustibles líquidos alternativos (CLA), aceites lubricantes y combustibles sólidos residuales (CSR)), se completa la serie 2011-2020.

4.5.10 - Consumo final energético, por año, según sector en ktep (kilotonelada equivalente de petróleo)

4.5.10 - Consumo final energético, por año, según sector en ktep (kilotonelada equivalente de petróleo)

Sector	2020 (*)	2021 (*)	2022 (*)
Total	4.608,1	4.811,0	4.835,6
Residencial	845,3	843,7	854,8
Comercial, servicios, sector público	302,2	320,8	341,3
Transporte	1.248,6	1.366,2	1.419,1
Industrial	2.030,1	2.100,2	2.036,4
Actividades Primarias (1)	178,2	176,7	180,9
No identificado	3,7	3,4	3,1

Fuente: Ministerio de Industria, Energía y Minería (MIEM) y Administración Nacional de Usinas y Trasmisiones Eléctricas (UTE).

Nota: 1 ktep = 1.000 tep y 1 tep (tonelada equivalente de petróleo) = 10.000.000 kcal (kilocalorías).

(1): Se cambia nomenclatura a partir del BEN 2020, el sector "Agro/Pesca/Minería" se pasa a llamar "Actividades Primarias".

4.5.11 - Indicadores de energía, por año

4.5.11 - Indicadores de energía, por año

Indicador	2020 (*)	2021 (*)	2022 (*)
Energía eléctrica generada (GWh)	13.557,1	15.953,4	14.758,7
Centrales eléctricas de servicio público (GWh)	11.824,6	14.185,1	13.171,0
Centrales eléctricas de autoproducción (GWh)	1.732,6	1.768,3	1.587,7
Importación de energía eléctrica (GWh)	514,5	55,0	84,2
Exportación de energía eléctrica (GWh)	1.147,7	2.843,6	1.416,3
Consumo final total de energía eléctrica (GWh)	11.347,0	11.528,4	11.748,7
Consumo final total/PIB (tep/M\$ 2016) (1)	2,8	2,8	2,7
Consumo final per cápita (tep/1.000 hab)	1.330,3	1.388,1	1.390,5
Consumo de electricidad per cápita (kWh/hab)	3.213,5	3.254,7	3.305,3
Tasa de electrificación urbana y rural (%) (Elaboración DNE con datos INE)	...	99,9	99,9
Emisiones CO2 del sector energético/PIB (tCO2/M\$ 2016) (1)	3,7	4,3	3,9
Emisiones de CO2 del sector energético per cápita (kgCCO2/hab)	1.757,3	2.139,6	2.026,5
Factor de emisión de CO2 del SIN (tCO2/GWh)	44,9	100,9	60,1

Fuente: Ministerio de Industria, Energía y Minería (MIEM) - Dirección Nacional de Energía (DNE).

(1) Fuente: Banco Central del Uruguay (BCU), Series del PIB por componentes del gasto en millones de pesos constantes de 2016,

4.5.12 - Balance energético, por año, en ktep

4.5.12 - Balance energético, por año, en ktep

2021 (*)				2022 (*)		
	Energía primaria total	Energía secundaria total	Pérdidas transformación	Energía primaria total	Energía secundaria total	Pérdidas transformación
Producción	3.264,4			3.298,4		
Importación	2.121,2			2.169,3		
Pérdidas	-1,3			-66,8		
Variación inventario	95,9			51,0		
No utilizada	-12,8			-68,0		
Ajustes	0,7			-0,2		
Oferta	5.468,1			5.383,1		
Refinerías	-2.145,4	2.134,9	-10,5	-2.144,0	2.130,5	-13,5
Centrales eléctricas servicio público	-1.121,3	763,1	-358,2	-1.130,7	878,8	-251,9
Centrales térmicas (fósil)	-1,6	-245,6	-247,2		-139,8	-139,8
Centrales térmicas (biomasa)	-148,3	88,3	-60,0	-132,4	80,0	-52,4
Generadores hidráulicos	-504,5	453,5	-51,0	-548,7	489,0	-59,7
Generadores eólicos	-427,5	427,5		-409,6	409,6	
Generadores solares	-39,4	39,4		-40,0	40,0	
Centrales eléctricas autoproducción	-199,3	149,9	-49,4	-177,2	133,6	-43,6
Centrales térmicas (fósil)		-1,1	-1,1		-1,0	-1,0
Centrales térmicas (biomasa)	-195,4	147,1	-48,3	-172,2	129,6	-42,6
Generadores eólicos	-1,7	1,7		-1,7	1,7	
Generadores solares	-2,2	2,2		-3,3	3,3	
Destilerías de biomasa (2)	-42,8	42,8		-46,1	46,1	
Plantas de biodiesel (2)	-35,0	35,0		-12,4	12,4	
Centros de transformación	-3.543,8	3.125,7	-418,1	-3.510,4	3.201,4	-309,0
Producción		3.584,7			3.458,2	
Importación		478,1			511,4	
Exportación		-266,2			-130,7	
Búnker internacional		-134,8			-173,1	
Pérdidas		-107,7			-115,1	
Variación inventario		73,3			-57,9	
No utilizada		-2,8			-3,2	
Ajustes		0,6			0,6	
Oferta		3.625,2			3.490,2	
Oferta bruta	5.482,2	3.735,7		5.517,9	3.610,3	
Consumo neto total	1.924,3	3.166,3		1.872,7	3.233,4	
Consumo propio	16,9	155,8		21,2	141,7	
Consumo final total	1.907,4	3.010,5		1.851,5	3.091,7	
Consumo final no energético	0,0	106,9		0,0	107,6	
Consumo final energético	1.907,4	2.903,6		1.851,5	2.984,1	
Residencial	319,5	524,2		320,0	534,8	
Comercial/servicios/sector público	36,2	284,6		37,9	303,4	
Transporte		1.366,2			1.419,1	
Carretero		1.350,0			1.403,2	

Ferroviario		0,2		0,2
Aéreo		4,6		4,7
Marítimo y fluvial		11,4		11,0
Industrial	1.536,6	563,6	1.478,5	557,9
Actividades Primarias (1)	15,1	161,6	15,1	165,8
Agro	15,1	134,3	15,1	139,0
Minería		10,6		11,0
Pesca		16,7		15,8
No identificado		3,4		3,1

Fuente: Ministerio de Industria, Energía y Minería (MIEM) - Dirección Nacional de Energía (DNE).

Nota: Para algunos casos, no corresponde calcular el total, porque existen energéticos que no tienen la apertura sectorial.

(1): A partir del BEN 2020 se cambia nomenclatura al sector "Agro/Pesca/Minería" se pasa a llamar "Actividades Primarias". Se hace apertura del sector "Actividades Primarias" en: Agro, Pesca y Minería, dentro del sector Agro se desagrega en los subsectores "Avícolas" y "Resto Agro".

(2): Se define un nuevo criterio para la fuente de energía primaria "biocombustibles", en el cual se considera la biomasa primaria igual a la producción de bioetanol y biodiésel.

4.5.13 - Balance energético, energía primaria, en ktep - 2022

4.5.13 - Balance energético, energía primaria, en ktep - 2022

	Total	Petróleo	Carbón	Gas	Hidro-	Eólica	Solar	Leña	Residuos	Biocom-	Residuos
			mineral	natural	energía				biomasa	bustibles	Industriales
Producción	3.298,4				605,4	421,8	51,3	465,3	1.688,9	58,5	7,2
Importación	2.169,3	2.092,6	1,6	71,9					3,2		
Exportación	-0,6								-0,6		
Pérdidas	-66,8	-		-0,2					-66,6		
Variación inventario	51,0	51,4	-0,4								
No utilizada	-68,0				-56,7	-10,5	-0,8				
Ajustes	-0,2		-0,1	-0,1							
Oferta	5.383,1	2.144,0	1,1	71,6	548,7	411,3	50,5	465,3	1.624,9	58,5	7,2
Refinerías	-2.144,0	-2.144,0									
Centrales eléctricas servicio público	-1.130,7				-548,7	-409,6	-40,0	-0,6	-131,8		
Centrales térmicas (fósil)	0,0										
Centrales térmicas (biomasa)	-132,4							-0,6	-131,8		
Generadores hidráulicos	-548,7				-548,7						
Generadores eólicos	-409,6					-409,6					
Generadores solares	-40,0						-40,0				
Centrales eléctricas autoproducción	-177,2					-1,7	-3,3	-1,0	-171,2		
Centrales térmicas (biomasa)	-172,2							-1,0	-171,2		
Generadores eólicos	-1,7					-1,7					
Generadores solares	-3,3						-3,3				
Destilerías de biomasa	-46,1									-46,1	
Plantas de biodiesel	-12,4									-12,4	
Centros de transformación	-3.510,4	-2.144,0			-548,7	-411,3	-43,3	-1,6	-303,0	-58,5	
Oferta bruta	5.517,9	2.144,0	1,1	71,8	605,4	421,8	51,3	465,3	1.691,5	58,5	7,2
Consumo neto total	1.872,7		1,1	71,6			7,2	463,7	1.321,9		7,2
Consumo propio	21,2			21,1			0,1				
Consumo final total	1.851,5		1,1	50,5			7,1	463,7	1.321,9		7,2
Consumo final no energético	-		-								
Consumo final energético	1.851,5		1,1	50,5			7,1	463,7	1.321,9		7,2
Residencial	320,0			23,0			5,9	283,5	7,6		
Montevideo				21,0				55,5			
Interior				2,0				228,0	7,6		
Comercial/servicios/sector público	37,9			14,8			1,0	22,1			
Adm. pública y defensa								2,1			
Electricidad, gas y agua								0,1			
Resto				14,8				19,9			
Industrial	1.478,5		1,1	12,7			0,2	143,0	1.314,3		7,2
Frigoríficos				0,3				36,1	7,4		0,5
Lácteos				-				19,6	21,0		
Molinos				-				10,4	36,6		
Otras alimenticias				4,3				25,9	28,9		-
Bebidas y tabaco				0,3				4,8	30,0		
Textiles				0,1				6,0			
Cuero				0,2				6,8			

Madera	-	-	152,7	
Papel y celulosa	1,4	13,7	1.016,0	
Química, caucho y plástico	0,8	19,3	16,6	0,4
Cemento	1,1	1,1	4,0	5,7
Otras manufactureras y construcción	4,2	0,4	1,1	0,6
Actividades Primarias (1)	15,1	15,1		
Agro	15,1	15,1		
Minería		-		
Pesca				

Fuente: Ministerio de Industria, Energía y Minería (MIEM) - Dirección Nacional de Energía (DNE).

Nota: Para algunos casos, no corresponde calcular el total, porque existen energéticos que no tienen la apertura sectorial.

(1): A partir del BEN 2020 se cambia nomenclatura al sector "Agro/Pesca/Minería" se pasa a llamar "Actividades Primarias". Se hace apertura del sector "Actividades Primarias" en: Agro, Pesca y Minería, dentro del sector Agro se desagrega en los subsectores "Avícolas" y "Resto Agro"

4.5.14 - Balance energético, energía secundaria, en ktep - 2022

4.5.14 - Balance energético, energía secundaria, en ktep - 2022

	Supergas	Propano	Gasolina automot.	Gasolina aviación	Queroseno	Turbo- comb.	Gasoil	Fueloil	Coque de petróleo	No energéticos	Gas fuel	Bioetanol	Biodiesel	Coque de carbón	Carbón vegetal
Refinerías	95,4	9,9	610,7		3,8	46,1	983,4	230,8	32,9	35,7	70,2				
Centrales eléctricas servicio público							-396,3	-60,5							
Centrales térmicas (fósil)							-396,3	-60,5							
Centrales térmicas (biomasa)															
Generadores hidráulicos															
Generadores eólicos															
Generadores solares															
Centrales eléctricas autoproducción			-0,1				-1,2	-0,8			-		-0,1		
Centrales térmicas (fósil)			-0,1				-1,2	-0,8			-		-0,1		
Centrales térmicas (biomasa)															
Generadores eólicos															
Generadores solares															
Destilerías de biomasa												42,8			
Plantas de biodiesel														35,0	
Centros de transformación	95,4	9,9	610,6		3,8	46,1	585,9	169,5	32,9	35,7	70,2	42,8	34,9		
Producción	95,4	9,9	610,7		3,8	46,1	983,4	230,8	32,9	35,7	70,2	42,8	35,0		
Importación	25,0	18,6		3,1			295,9		76,9	69,2				0,1	2,9
Exportación		-0,7	-18,2						-	-0,2					
Búnker internacional				-		-43,6	-77,2	-14,0							
Pérdidas	-	-0,8		-0,1		-	-	-		-0,2		-0,4	-0,2		
Variación inventario	-1,0	-1,1	17,6	-1	0,7	0,3	26,4	13,3	12,2	0,9		0,4	0,8		
No utilizada											-2,8				
Ajustes	-0,1		0,1				0,1		0,1	0,1	-0,1		0,1		
Oferta	119,3	25,9	610,2	1,8	4,5	2,8	1.228,6	230,1	122,1	105,5	67,3	42,8	35,7	0,1	2,9
Oferta bruta	119,3	26,7	610,2	1,9	4,5	2,8	1.228,6	230,1	122,1	105,7	70,1	43,2	35,9	0,1	2,9
Consumo neto total	119,3	25,9	610,2	1,8	4,5	2,8	831,1	168,8	122,1	105,5	67,3	42,8	35,6	0,1	2,9
Consumo propio	2,8	0,1	0,1	-			0,9	19,3	32,9	-	67,3	-			
Consumo final total	116,5	25,8	610,1	1,8	4,5	2,8	830,2	149,5	89,2	105,5		42,8	35,6	0,1	2,9
Consumo final no energético			-		-		0,2		1,2	105,5		-	-		
Consumo final energético	116,5	25,8	610,1	1,8	4,5	2,8	830,0	149,5	88,0			42,8	35,6	0,1	2,9
Residencial	112,5	1,8	0,3		1,1		4,9	8,1				-	0,2		2,9
Montevideo	52,2	0,2													
Interior	60,3	1,6													
Comercial/servicios/sector público	0,4	10,9	1,0		-		4,3	5,5				0,1	0,2		-
Alumbrado público															
Adm. pública y defensa		1,0					0,2	1,3							
Electricidad, gas y agua		1,3					-	0,1							
Resto		8,6					4,1	4,1							-

Anuario Estadístico Nacional 2023

Transporte	606,0			1,8	2,8		682,9	0,1	42,5		29,7	
Carretero	606,0						671,4		42,5		29,7	
Ferrovionario							0,2				-	
Aéreo				1,8	2,8							
Marítimo y fluvial							11,3	0,1				
Industrial	1,9	7,7	0,8				15,8	135,5	88,0	0,1	0,7	0,1
Frigoríficos	-	0,8					0,5	2,0				
Lácteos	0,1	0,7					0,7	17,1				
Molinos	-	0,8					0,5	-				
Otras alimenticias	1,1	3,0					2,5	3,0				
Bebidas y tabaco	-	0,2					0,6	3,0				
Textiles	-	-					0,1	0,1				
Cuero	-	-					0,1	-				
Madera	-	-					2,1					
Papel y celulosa	0,1	0,1					1,5	102,6				
Química, caucho y plástico	-	0,9					1,6	2,4				
Cemento	-	-					2,1	1,2	88,0			
Otras manufactureras y construcción	0,6	1,2					3,5	4,1	0,1			
Actividades Primarias (1)	1,7	5,4	2,0	-			122,1	0,3	0,1	4,8		
Agro	1,7	5,4					99,2	0,3	4,4			
Minería	-	-	-	-			8,8		-	0,4		
Pesca			2,0				14,1	0,1				
No identificado				3,4								

Fuente: Ministerio de Industria, Energía y Minería (MIEM) - Dirección Nacional de Energía (DNE).

Nota: Para algunos casos, no corresponde calcular el total, porque existen energéticos que no tienen la apertura sectorial.

(1) : A partir del BEN 2020 se cambia nomenclatura al sector "Agro/Pesca/Minería" se pasa a llamar "Actividades Primarias". Se hace apertura del sector "Actividades Primarias" en: Agro, Pesca, dentro del sector Agro se desagrega en los subsectores "Avícolas" y "Resto Agro"

4.5.15 - Consumo de energía eléctrica de clientes de UTE, por año, según tipo de consumidor y grandes áreas (gigawatt -

4.5.15 - Consumo de energía eléctrica de clientes de UTE, por año, según tipo de consumidor y grandes áreas (gigawatt - hora)

Tipo de consumidor y grandes áreas	2020	2021	2022
Consumo de energía eléctrica	8.692	8.949	9.411
Total País mercado regulado y no regulado	8.607	8.849	9.321
Agentes (1)	15	21	107
Resto País	15	21	107
Total País mercado regulado	8.591	8.827	9.214
Montevideo	3.520	3.560	3.688
Resto País	5.071	5.267	5.527
General (2)	696	710	754
Montevideo	278	280	296
Resto País	417	430	458
Residencial	2.711	2.458	2.587
Montevideo	1.097	964	977
Resto País	1.615	1.494	1.610
Consumo básico residencial	553	577	354
Montevideo	188	194	127
Resto País	365	383	227
Alumbrado público	82	74	71
Montevideo	23	21	20
Resto País	58	53	51
Doble horario alumbrado público	132	118	112
Montevideo	47	40	37
Resto País	85	78	75
Medianos consumidores (2)	1.418	1.436	1.512
Montevideo	644	647	679
Resto País	774	789	833
Grandes consumidores (2)	2.130	2.284	2.353
Montevideo	931	991	1.019
Resto País	1.200	1.293	1.334
Doble horario residencial	622	858	1.103
Montevideo	261	352	446
Resto País	360	506	657
Zafra estival	75	70	79
Resto País	75	70	79
General Hora Estacional (2)	161	220	253
Montevideo	46	61	71
Resto País	116	159	182
Triple Horario Residencial	12	22	38
Montevideo	6	10	16
Resto País	6	12	22
Autoconsumos (3)	85	101	90
Montevideo	50	64	56
Resto País	35	37	34

Fuente: Administración Nacional de Usinas y Trasmisiones Eléctricas (UTE).
Nota: La suma de los totales puede no coincidir por la aplicación de un proceso computacional por lo cual las diferencias se originan por efecto del mismo.
(1): Mercado no regulado: Autoproductores y Generadores Eólicos, Fotovoltaicos, Biomasa e Industrial.
(2): Incluye consumos de uso industrial, comercial y otros no residenciales.
(3): Los autoconsumos corresponden a consumos propios de centrales de generación y locales, propios, incluyéndose 'los consumos de poblaciones de centrales hidroeléctricas.

4.5.16 - Balance de energía eléctrica de UTE, por año, según componente (gigawatt - hora)

4.5.16 - Balance de energía eléctrica de UTE, por año, según componente (gigawatt - hora)			
Componente	2020	2021	2022
Oferta total bruta	12.176	14.107	13.024
Compra de energía	9.263	8.716	9.217
Salto Grande	2.451	2.793	3.567
Argentina	471	55	3
Brasil	44	-	81
Agentes externos/autoprodutores	6.297	5.868	5.566
Producción propia	2.913	5.391	3.807
Hidráulica	1.499	2.366	1.951
Térmica	805	2.451	1.282
Eólica	608	573	573
Fotovoltaica	1	1	1
Servicios propios (1)	31	38	25
Consumos de poblaciones de centrales hidroeléctricas	1	1	-
Consumos propios centrales	30	37	25
Oferta total neta	12.145	14.069	12.999
Demanda total	12.150	14.065	12.999
I - Demanda total (2)	9.783	11.729	10.771
General	696	710	754
Montevideo	278	280	296
Resto País	417	430	458
Residencial	2.711	2.458	2.587
Montevideo	1.097	964	977
Resto País	1.615	1.494	1.610
Consumo básico residencial	553	577	354
Montevideo	188	194	127
Resto País	365	383	227
Alumbrado público	82	74	71
Montevideo	23	21	20
Resto País	58	53	51
Doble horario alumbrado público	132	118	112
Montevideo	47	40	37
Resto País	85	78	75
Medianos consumidores	1.418	1.436	1.512
Montevideo	644	647	679
Resto País	774	789	833
Grandes consumidores	2.130	2.284	2.353
Montevideo	931	991	1.019
Resto País	1.200	1.293	1.334
Doble horario residencial	622	858	1.103
Montevideo	261	352	446
Resto País	360	506	657
Zafrales	75	70	79
Resto País	75	70	79
Tarifa General Hora Estacional	161	220	253

Montevideo	46	61	71
Resto País	116	159	182
Tarifa Triple Horario Residencial	12	22	38
Montevideo	6	10	16
Resto País	6	12	22
Autoconsumos (3)	29	37	33
Exportaciones UTE (2)	1.148	2.844	1.416
A Argentina	709	628	1.337
A Brasil	439	2.216	79
Exportación de privados (5)	-	-	-
Agentes (4)	15	21	107
II - Pérdidas de UTE estimadas	2.367	2.336	2.228
Generación, transmisión, distribución y ventas	2.367	2.336	2.228

Fuente: Administración Nacional de Usinas y Trasmisiones Eléctricas (UTE).

Nota: La suma de los totales puede no coincidir por la aplicación de un proceso computacional por lo cual las diferencias (oferta/demanda) se originan por efecto del mismo.

(1): Servicios propios incluye: consumo de poblaciones de centrales hidroeléctricas y consumo propios de centrales de generación.

(2): Incluye las exportaciones de UTE.

(3): Servicios de autoconsumos de oficinas comerciales, no incluye consumo de poblaciones de centrales hidroeléctricas y otros.

(4): Agentes: Autoprodutores y Generadores Eólicos, Fotovoltaicos, Biomasa e Industrial.

(5): Corresponde a Vecodesa que vende en la Interconexión con Argentina.

4.5.17 - Servicios eléctricos activos al 31 de diciembre de cada año, por año y grandes áreas, según destino (miles)

4.5.17 - Servicios eléctricos activos al 31 de diciembre de cada año, por año y grandes áreas, según destino (miles)

Destino	2020			2021			2022		
	Total	Montevideo	Resto País	Total	Montevideo	Resto País	Total	Montevideo	Resto País
Total	1.543	574	969	1.578	582	996	1.614	593	1.021
General	119	43	75	122	44	78	125	44	81
Residencial	1.397	520	877	1.428	528	900	1.461	539	922
Otros	27	10	17	28	10	18	29	10	18

Fuente: Administración Nacional de Usinas y Trasmisiones Eléctricas (UTE).

Nota: Las sumas en las columnas total pueden no coincidir debido a redondeos en las cifras.

4.6 Comercio y Servicios

Este subcapítulo contiene la siguiente información:

4.6.1 - Variación porcentual real trimestral y anual de ventas de bienes de consumo y servicios - 2022

4.6.2 - Cantidad de personal ocupado, por año, según giro

4.6.1 - Variación porcentual real trimestral y anual de ventas de bienes de consumo y servicios - 2022

4.6.1 - Variación porcentual real trimestral y anual de ventas de bienes de consumo y servicios - 2022

Bienes de consumo y servicios	1er trimestre	2do trimestre	3er trimestre	4to trimestre	Anual
Comercio					
Materiales de Construcción, Ferretería, Pinturería	-1,7	-6,9	-5,2	-6,5	-1,0
Cuidado Personal	-5,0	-10,9	-7,3	-5,7	-5,0
Electrodomésticos	-0,2	-7,2	5,9	-6,7	-1,2
Indumentaria	11,2	11,5	0,2	-1,3	4,3
Informática	0,9	-3,4	8,2	12,9	14,0
Juguetes	14,1	-10,7	8,2	-4,2	-4,5
Minimercados	-6,9	-6,6	-5,9	-7,3	-8,1
Muebles y accesorios del hogar	3,8	-3,6	-2,2	-3,1	-0,4
Ópticas	-10,6	5,8	-9,6	-2,4	1,2
Papelería y oficina	9,7	0,1	-1,5	-10,4	-7,7
Supermercados	0,2	-5,3	2,7	2,5	-0,1
Vehículos, repuestos automotores, combustible	-2,1	-9,5	-6,7	-3,2	0,9
Servicios					
Agencias de viajes	-0,4	0,2	28,9	-0,3	5,3
Hoteles	6,2	-9,8	-5,6	-0,3	10,7
Hoteles 2 estrellas	-	-	-	14,6	28,0
Hoteles 3 estrellas	7,1	-17,5	-1,7	7,7	10,5
Hoteles 4 estrellas	4,7	-23,7	-6,4	-14,2	5,7
Hoteles 5 estrellas	-	-	-	-	-
Restaurantes y Confiterías	21,4	-5,6	-0,4	0,4	5,2

Fuente: Cámara Nacional de Comercio y Servicios (CNCS).

Nota: Durante el año 2019 se procesó un cambio de metodología de la encuesta la cual se efectivizó a partir del segundo trimestre del año, definiéndose una nueva reestructura de los rubros que componen al sector Comercio y Servicios, y logrando un alcance a nivel nacional.

4.6.2 - Cantidad de personal ocupado, por año, según giro

4.6.2 - Cantidad de personal ocupado, por año, según giro

Giro	2020	2021	2022
Comercio			
Materiales de Construcción, Ferretería, Pinturería	776	625	704
Cuidado Personal	852	895	882
Electrodomésticos	323	357	443
Indumentaria	231	1.023	217
Informática	781	628	540
Juguetes	70	113	49
Minimercados	428	1.693	331
Muebles y accesorios del hogar	609	566	599
Ópticas	111	58	151
Papelería y oficina	33	207	27
Supermercados	8.362	10.191	8.481
Vehículos, repuestos automotores, combustible	768	1.250	1.219
Servicios			
Agencias de viajes	265	151	149
Hoteles	254	453	228
Hoteles 2 estrellas	-	122	28
Hoteles 3 estrellas	174	161	108
Hoteles 4 estrellas	80	170	92
Restaurantes y Confiterías	777	713	640

Fuente: Cámara Nacional de Comercio y Servicios (CNCS).

4.7 Transporte y Comunicaciones

Este subcapítulo contiene la siguiente información:

- 4.7.1 Mapa de la red vial del Ministerio de Transporte y Obras Públicas
- 4.7.2 - Longitud de la red vial del Uruguay, por tipo de pavimento y departamento (kilómetros) - 2022
- 4.7.3 - Venta de vehículos 0 km, por tipo, según año
- 4.7.4 - Total de multas aplicadas por la Intendencia de Montevideo, por año, según infracción
- 4.7.5 - Transporte internacional de cargas por carretera (egresos e ingresos), por año, según paso de frontera (toneladas)
- 4.7.6 - Pasajeros transportados en servicios nacionales regulares de ómnibus, por año, según tipo de servicio (millones)
- 4.7.7 - Venta, promedio diario y variación anual de boletos en el transporte colectivo de pasajeros de Montevideo, por año
- 4.7.8 - Parque ferroviario rodante disponible, por año, según tipo de material (promedio anual)
- 4.7.9 - Indicadores del transporte ferroviario, por año, según carga y pasajeros
- 4.7.10 - Carga transportada en ferrocarril, por año, según principales productos (miles de toneladas)
- 4.7.11 - Transporte internacional de cargas por ferrocarril, por año, según paso de frontera (toneladas)
- 4.7.12 - Buques entrados al puerto de Montevideo y tonelaje de registro bruto, según año
- 4.7.13 - Cantidad y tonelaje de registro bruto de los buques (1) entrados al puerto de Montevideo, por año, según tipo
- 4.7.14 - Movimiento de mercaderías en el puerto de Montevideo, por año, según operación y modalidad de carga (miles de toneladas) (1)
- 4.7.15 - Movimiento de carga (exportación) y descarga (importación) en los puertos fluviales del país, según año y puerto (toneladas)
- 4.7.16 - Movimiento de pasajeros en puertos de Montevideo y Resto País en servicios regulares de embarcaciones, por año, según puerto
- 4.7.17 - Movimiento de cargas en vuelos regulares operados en el Aeropuerto Internacional de Carrasco, por año (toneladas)
- 4.7.18 - Movimiento de pasajeros, por año, según aeropuerto.
- 4.7.19 - Terminales telefónicas en servicio, por grandes áreas, según año
- 4.7.20 - Servicios de banda ancha fija de acceso a Internet, según año (en miles)
- 4.7.21 - Terminales telefónicas fijas y celulares en servicio, por año, según tipo
- 4.7.22 - Kilómetros de fibra óptica instalada, por año, según departamento

4.7.1 Mapa de la red vial del Ministerio de Transporte y Obras Públicas

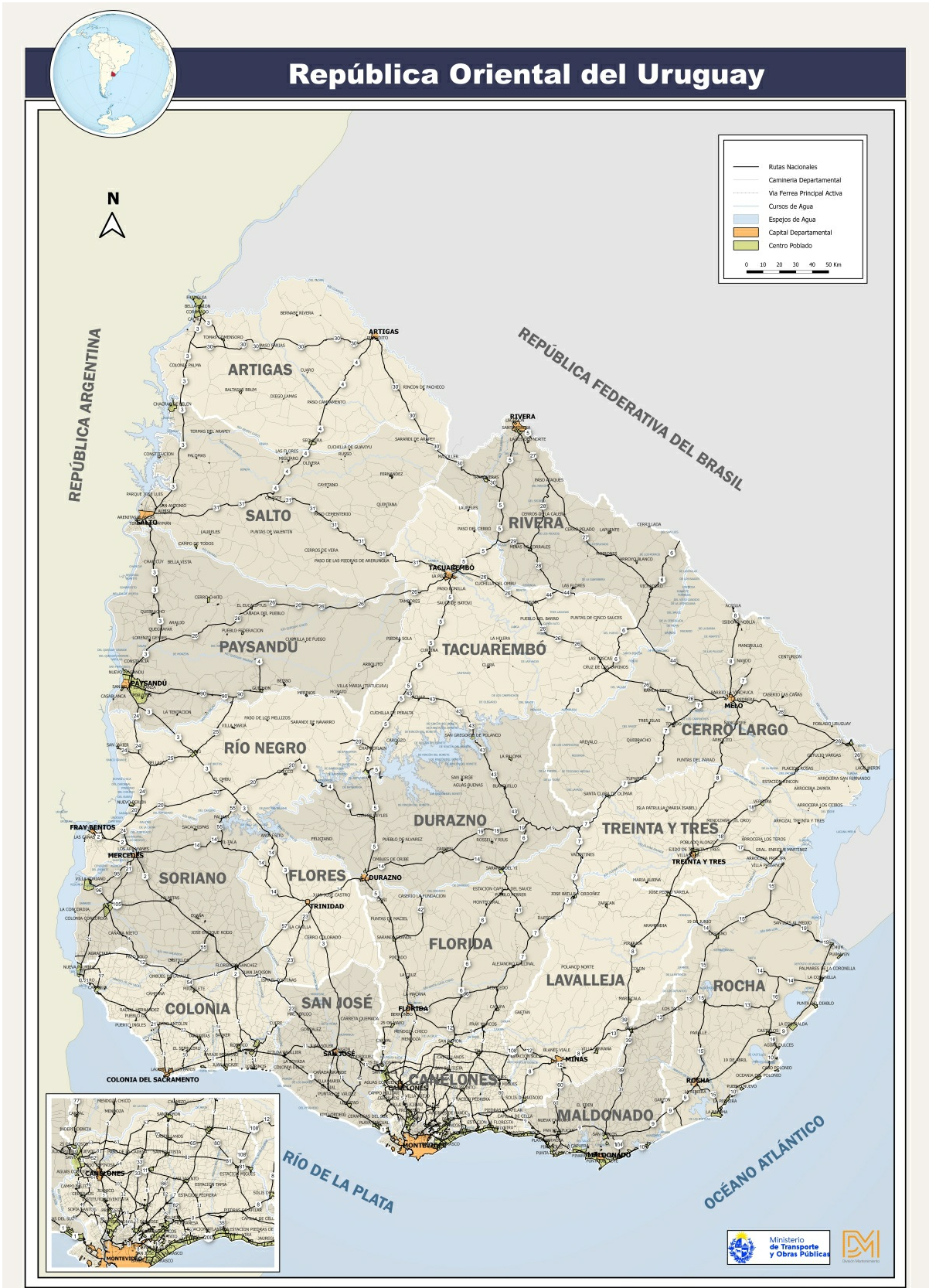

4.7.2 - Longitud de la red vial del Uruguay, por tipo de pavimento y departamento (kilómetros) - 2022

4.7.2 - Longitud de la red vial del Uruguay, por tipo de pavimento y departamento (kilómetros) - 2022

Departamento (1)	Total	Hormigón	Concreto	Tratamiento	Tosca
			asfáltico	bituminoso	
Total País	8.833	512	4.255	3.702	364
Artigas	394	1	73	297	22
Canelones	1.121	40	792	228	61
Cerro Largo	488	7	109	365	8
Colonia	571	53	350	168	-
Durazno	428	8	177	134	109
Flores	279	53	137	89	-
Florida	601	-	123	479	-
Lavalleja	287	-	187	100	-
Maldonado	404	-	259	144	-
Montevideo	153	104	49	-	-
Paysandú	431	11	322	98	-
Río Negro	454	83	192	169	9
Rivera	438	-	150	270	18
Rocha	643	-	228	302	113
Salto	328	-	118	210	-
San José	458	113	278	67	-
Soriano	527	38	308	181	-
Tacuarembó	558	-	235	300	23
Treinta y Tres	270	-	170	101	-

Fuente: Ministerio de Transporte y Obras Públicas (MTOP) - Dirección Nacional de Vialidad.

Nota: Comprende solamente la red vial a cargo del MTOP.

(1): Ver mapa de red vial.

4.7.3 - Venta de vehículos 0 km, por tipo, según año

4.7.3 - Venta de vehículos 0 km, por tipo, según año

Año	Automóviles	Camiones	Ómnibus
2009	25.427	2.293	...
2010	42.675	3.046	...
2011	51.443	3.561	...
2012	53.237	3.646	310
2013	57.333	3.877	231
2014	53.794	3.567	379
2015	49.420	2.233	267
2016	45.632	1.439	64
2017	54.527	1.763	119
2018	43.813	1.840	128
2019	40.591	1.632	261
2020	34.790	1.876	175
2021	49.265	3.027	37
2022	52.857	3.184	71

Fuente: Asociación de Concesionarios de Marcas de Automotores (ASCOMA) con información de AUTODATA.

4.7.4 - Total de multas aplicadas por la Intendencia de Montevideo, por año, según infracción

4.7.4 - Total de multas aplicadas por la Intendencia de Montevideo, por año, según infracción

Infracción	2020	2021	2022
Total	263.115	351.218	347.926
Estacionamiento indebido	80.947	67.765	108.980
Prohibido o zonas de carga	23.301	23.027	45.880
Sin abonar tarifa o ticket vencido	50.644	29.365	53.330
Otros	7.002	15.373	9.770
Cruzar o girar en luz roja	30.068	37.076	37.696
Exceso de velocidad	122.582	222.240	164.373
Circular en vehículos en condiciones antirreglamentarias	1.476	1.392	1.163
Conducir en forma imprudente	2.703	1.869	1.320
Circular sin placa o en mal estado (1)	3.050	3.744	4.736
Conducir con licencia no habilitada, vencida o sin ella	5.344	3.878	8.683
No utilizar cinturón de seguridad	523	1.478	2.191
Circular sin casco	881	1.781	2.059
No respetar cartel de Pare/Ceda el paso	108	188	234
Alcoholemia o negarse a realizar la prueba	616	566	620
Presencia de drogas psicotrópicas (2)	63	14	23
Otras multas	14.754	9.227	15.848

Fuente: Intendencia de Montevideo (IM).

(1): Incluye placas en mal estado o no visible, sin placas de matrícula, matrícula no original y matrículas no vigentes.

(2): La prueba para constatar la presencia de drogas psicotrópicas se aplico a partir de agosto 2014.

4.7.5 - Transporte internacional de cargas por carretera (egresos e ingresos), por año, según paso de frontera

4.7.5 - Transporte internacional de cargas por carretera (egresos e ingresos), por año, según paso de frontera (toneladas)

Paso de frontera	2020		2021		2022	
	Egresos (1)	Ingresos (2)	Egresos (1)	Ingresos (2)	Egresos (1)	Ingresos (2)
Total	1.177.796	2.104.761	1.291.438	2.530.031	1.299.418	2.497.310
Aceguá	129.260	33.033	152.285	34.564	128.241	55.900
Artigas	43.211	4.785	30.984	8.387	45.150	5.864
Bella Unión	9.213	43.365	3.911	31.752	3.081	11.703
Chuy	116.711	441.508	142.981	503.207	159.464	545.471
Fray Bentos	354.645	942.720	380.070	1.347.282	335.741	1.201.105
Paysandú	22.216	31.188	32.382	66.004	36.136	71.098
Río Branco	283.322	345.370	282.596	336.302	267.780	298.368
Rivera	13.284	18.555	6.278	12.538	9.800	17.003
Salto	205.934	244.237	259.951	189.995	314.025	290.798

Fuente: Ministerio de Transporte y Obras Públicas (MTOP) - Dirección Nacional de Transporte (DNT).

(1): Comprende exportaciones, salidas en tránsito y otras operaciones especiales.

(2): Comprende importaciones, entradas en tránsito y otras operaciones especiales.

4.7.6 - Pasajeros transportados en servicios nacionales regulares de ómnibus, por año, según tipo de servicio

4.7.6 - Pasajeros transportados en servicios nacionales regulares de ómnibus, por año, según tipo de servicio (millones)

Tipo de servicio	2020	2021	2022
Servicios de corta, media y larga distancia	11,5	11,5	15,8
Servicios suburbanos	34,5	35,4	42,3

Fuente: Ministerio de Transporte y Obras Públicas (MTO) - Dirección Nacional de Transporte (DNT).

Nota: Línea de corta distancia: aquella con distancia origen-destino entre 60 y 120 km. Línea de media distancia: aquella con distancia origen-destino entre 120 y 240 km. Línea de larga distancia: aquella con distancia origen-destino mayor a 240 km. Línea suburbana: aquella con origen en Montevideo y distancia origen-destino no mayor a 60 km.

4.7.7 - Venta, promedio diario y variación anual de boletos en el transporte colectivo de pasajeros de Montevideo

4.7.7 - Venta, promedio diario y variación anual de boletos en el transporte colectivo de pasajeros de Montevideo, por año

Boletos	2020	2021	2022
Venta total	159.740.808	168.868.266	208.022.863
Común	25.474.464	24.941.389	28.067.094
Céntrico	2.312.834	2.254.514	2.997.936
Combinación/Una hora	78.485.624	83.618.862	100.034.885
Dos horas	3.041.056	3.051.236	3.462.170
Local	7.934.042	8.955.526	11.217.123
Diferenciales	1.571.166	1.369.078	1.658.258
Estudiantil (1)	17.797.311	17.391.572	26.518.528
Gratuitos	11.044.758	15.587.438	21.164.001
Jubilados	6.569.870	6.731.338	8.375.361
Institucional	1.767.494	1.503.616	1.673.823
Pase Libre	382.087	199.892	244.358
Combinación Metropolitana	2.778.657	2.844.896	2.095.203
Trabajadores Inter	130.825	130.228	152.919
Boleto militar	450.620	288.680	361.205
Promedio diario	443.724	469.079	577.841
Variación del promedio diario anual	-37,4%	5,7%	23,2%

Fuente: Intendencia de Montevideo (IM), División Tránsito y Transporte.

(1): Los boletos estudiantiles de categorías A y B están juntos.

4.7.8 - Parque ferroviario rodante disponible, por año, según tipo de material (promedio anual)

4.7.8 - Parque ferroviario rodante disponible, por año, según tipo de material (promedio anual)

Tipo de material	2020	2021	2022
Tractivo de línea principal	9	9	10
Locomotoras diésel	1	1	2
Ferrobuses	1	1	1
DMUs	7	7	7
Tractivo de maniobras	3	3	3
Locomotoras diésel	3	3	3
Remolcado de pasajeros	12	12	12
Salones metálicos	6	6	6
Salones trenes ganz	6	6	6
Remolcado de cargas (1) (5)	579	553	553
Vagones multiuso AOI (3)	77	77	77
Vagones multiuso AOB (3)	288	276	276
Vagones portacontenedores (4)	150	146	146
Vagones tanque	47	47	47
Vagones tolvas (2)	17	7	7

Fuente: Administración de Ferrocarriles del Estado (AFE).

(1): Se incluyen vagones que AFE transfirió a Servicios Logísticos Ferroviarios (SeLF) como aporte de capital.

(2): Vagones para transporte de cemento portland, clinker y piedra. No se incluyen vagones propiedad de clientes de AFE.

(3): Desde el año 2017 se sustituyen los nombres de los Vagones: "cubiertos 4 ejes" por " multiuso AOI" y "graneleros" por "multiuso AOB", por considerarlos mas descriptivos.

(4): Desde el año 2017 al 2018 aumentó por inclusión de vagones portarolos. No figuraban por no trasportar rolos desde el año 2009 - 2010 aproximadamente.

(5): Para los años previos e incluido 2019 se preparaba la información en base a la Planilla de disponibilidad diaria de vagones que elaboraba la Gerencia de Operaciones de AFE, con estos datos se calculaba el promedio anual. A partir del 2020, dado que los vagones son propiedad de SeLF, SeLF asumió la responsabilidad de llevar el registro de la disponibilidad del remolcado de carga. Los datos del 2020 fueron informados por SeLF.

4.7.9 - Indicadores del transporte ferroviario, por año, según carga y pasajeros

4.7.9 - Indicadores del transporte ferroviario, por año, según carga y pasajeros

Carga y pasajeros	2020 (1) (2)	2021	2022
Carga			
Carga movilizada (miles de toneladas)	85	91	104
Carga distancia (millones de toneladas kilómetros)	10	13	14
Distancia promedio de viaje (kilómetros)	101	139	151
Carga promedio por tren (toneladas)	371	336	312
Pasajeros			
Pasajeros movilizados (miles de pasajeros)	9	8	13
Pasajeros distancia (millones de pasajeros kilómetros)	-	-	1
Distancia promedio de viaje (kilómetros)	52	50	59
Pasajeros promedio por tren (pasajeros)	28	43	65

Fuente: Administración de Ferrocarriles del Estado (AFE).

Nota: A partir del 1 de julio del 2015 la facturación a clientes del transporte de cargas comenzó a ser realizada por Servicios Logísticos Ferroviarios (SeLF).

(1): La causa principal de la baja en la carga movilizada y carga distancia se debe al inicio de las obras del Ferrocarril Central desde Montevideo hasta Paso de los Toros que comenzaron en Julio del 2019. Fue cortada de la Línea Rivera, el tramo de Montevideo a Paso de los Toros y toda la línea Río Branco, quedando habilitada la Línea Montevideo- Minas. Permanece liberado en todo el transcurso de las obras el tramo "km. 7 a Peñarol" que permite el tráfico de Clinker.

(2): Pasajeros movilizados y pasajeros distancia bajan debido a que desde enero a mayo la línea Tacuarembó - Rivera corría con un total de 10 frecuencias semanales, de lunes a viernes. A partir del 28 de mayo de 2020 se empezó a correr con 4 frecuencias acortándose el tramo desde Tacuarembó hasta Tranqueras por causas inherentes al Covid 19, situación que se mantuvo el resto del año 2020.

Distancia media: se incrementa porque los puntos de salida y llegada del tren en el norte para los primeros 5 meses del año 2020 fueron Tacuarembó - Rivera. Para el resto del año fue Tacuarembó - Tranqueras. El valor del 2019 contiene los tramos que se venían realizando en el sur que implicaban una distancia mas corta.

La situación mencionada también explica la baja de pasajeros promedio por tren de 2020 con respecto a 2019, dado que en el norte los trenes no circulan llenos, situación que empeoró por causas inherentes al Covid 19.

4.7.10 - Carga transportada en ferrocarril, por año, según principales productos (miles de toneladas)

4.7.10 - Carga transportada en ferrocarril, por año, según principales productos (miles de toneladas)

Principales productos	2019	2020	2021
Mercaderías (1)	262	85	90
Arroz	26	-	-
Cemento	62	81	63
Combustible y lubricantes	99	-	-
Madera	11	-	-
Rolos	-	4	26
Piedra caliza	64	-	-

Fuente: Servicios Logísticos Ferroviarios SA (SeLF).

Nota 1: A partir del 1 de julio del 2015 la facturación a clientes del transporte de carga ferroviaria es realizada por Servicios Logísticos Ferroviarios (SeLF).

Nota 2: La suma de los totales puede no coincidir debido a redondeos en las cifras.

Nota 3: Los datos correspondientes al año 2022 no están disponibles al momento de la edición de esta publicación.

(1): Excluye equipaje y encomiendas.

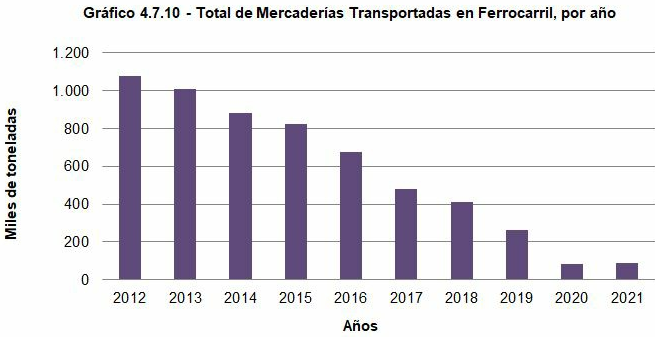

Fuente: Instituto Nacional de Estadística (INE) en base a datos de Servicios Logísticos Ferroviarios SA (SeLF).

4.7.11 - Transporte internacional de cargas por ferrocarril, por año, según paso de frontera (toneladas)

4.7.11 - Transporte internacional de cargas por ferrocarril, por año, según paso de frontera (toneladas)

Paso de frontera	2019	2020	2021
Total exportaciones (1)	4.150	4.292	26.280
Puerto de Montevideo	4.150	4.292	26.280

Fuente: Servicios Logísticos Ferroviarios SA (SeLF).

Nota 1: A partir del 1 de julio del 2015 la facturación a clientes del transporte de carga ferroviaria es realizada por Servicios Logísticos Ferroviarios (SeLF).

Nota 2: Los datos correspondientes al año 2022 no están disponibles al momento de la edición de esta publicación.

(1): Incluye mercaderías que atraviesan por tren y por combinación tren-camión.

4.7.12 - Buques entrados al puerto de Montevideo y tonelaje de registro bruto, según año

4.7.12 - Buques entrados al puerto de Montevideo y tonelaje de registro bruto, según año

Año		Buques entrados			Tonelaje de registro bruto (en miles) (1)		
	Ultramar y cabotaje	Pesca	Fluvial pasajeros		Ultramar y cabotaje	Pesca	Fluvial pasajeros
2017	2.289	1.468	685		59.315	488	3.690
2018	2.018	1.542	681		60.007	605	3.785
2019	1.927	1.391	684		59.309	518	3.748
2020	1.787	1.281	218		61.831	490	1.253
2021	1.860	1.280	195		51.552	567	1.121
2022	1.946	1.490	558		54.923	652	3.207

Fuente: Administración Nacional de Puertos (ANP).

(1): El TRB indica el volumen total del buque medido en toneladas Moorson. Una tonelada Moorson equivale a 100 pies cúbicos (2,83 m³ aproximadamente).

4.7.13 - Cantidad y tonelaje de registro bruto de los buques (1) entrados al puerto de Montevideo, por año, según tipo

4.7.13 - Cantidad y tonelaje de registro bruto de los buques (1) entrados al puerto de Montevideo, por año, según tipo

Tipo de buque	2021		2022	
	Cantidad	Tonelaje de registro bruto	Cantidad	Tonelaje de registro bruto
Total	3.335	53.240.454	3.994	58.782.408
Cabotaje	198	772.170	171	588.002
Carga general	112	1.390.680	104	1.018.430
Científico	2	3.873	12	29.907
Crucero	18	296.967	72	2.673.291
De guerra	8	18.527	11	24.017
Granelero	235	7.196.145	226	7.092.092
Interior de bahía	25	1.214	27	2.016
Petrolero	62	769.419	83	1.023.117
Portacontenedor	495	36.294.000	546	38.171.903
Reefer	12	119.476	9	50669
Remolcador	297	106.631	289	113.850
Roll on roll off	99	3.788.944	104	3.364.360
Otros	1.772	2.482.408	2.340	4.630.754

Fuente: Administración Nacional de Puertos (ANP).

Nota: No se incluyen pesqueros nacionales y travesía Montevideo - Buenos Aires.

(1): Comprende buques de ultramar y cabotaje.

4.7.14 - Movimiento de mercaderías en el puerto de Montevideo, por año, según operación y modalidad de carga

4.7.14 - Movimiento de mercaderías en el puerto de Montevideo, por año, según operación y modalidad de carga (miles de toneladas) (1)

Modalidad de carga	2020		2021		2022	
	Cargadas	Descargadas	Cargadas	Descargadas	Cargadas	Descargadas
Total	7.615	4.673	10.161	5.635	9.645	5.406
En contenedores (2)	4.636	3.375	5.425	4.377	5.139	4.217
Carga general	1.774	307	3.075	334	1.828	422
A granel	1.205	991	1.661	924	2.678	767

Fuente: Administración Nacional de Puertos (ANP).

(1): Se encuentran incluidas las mercaderías en tránsito/transbordo. No se incluyen las mercaderías movilizadas en terminal de hidrocarburos gestionada por ANCAP.

(2): Sin envase.

4.7.15 - Movimiento de carga (exportación) y descarga (importación) en los puertos fluviales del país, según año

4.7.15 - Movimiento de carga (exportación) y descarga (importación) en los puertos fluviales del país, según año y puerto (toneladas)

Año y puerto	Total	Importación	Exportación	Tránsito/Transbordo
2020				
Total	3.020.875	486.068	1.210.734	1.324.073
Colonia	1.897	527	1.212	158
Fray Bentos (1)	340.456	-	298.249	42.207
Nueva Palmira (2)	2.505.597	455.441	799.957	1.250.199
Juan Lacaze	31.509	-	-	31.509
Paysandú	141.416	30.100	111.316	-
2021				
Total	2.957.109	517.578	1.155.926	1.283.606
Colonia	2.338	432	1.831	76
Fray Bentos (1)	296.736	10.406	224.997	61.333
Nueva Palmira (2)	2.523.980	463.425	877.405	1.183.150
Juan Lacaze	39.047	-	-	39.047
Paysandú	95.008	43.315	51.693	-
2022				
Total	2.470.365	527.478	1.147.496	795.391
Colonia	2.898	540	1.603	754
Fray Bentos (1)	216.432	-	216.432	-
Nueva Palmira (2)	2.129.647	479.858	858.569	791.220
Juan Lacaze	4.628	1.023	189	3.417
Paysandú	116.760	46.057	70.703	-

Fuente: Ministerio de Transporte y Obras Públicas (MTO) - Administración Nacional de Puertos (ANP) y Corporación Navíos SA.

(1): Incluye movimientos Estaciones de Transferencia Flotante.

(2): Terminal Oficial.

4.7.16 - Movimiento de pasajeros en puertos de Montevideo y Resto País en servicios regulares de embarcaciones, por año

4.7.16 - Movimiento de pasajeros en puertos de Montevideo y Resto País en servicios regulares de embarcaciones, por año, según puerto

Puerto	2020	2021	2022
Montevideo - Buenos Aires	182.905	138.127	526.140
Colonia - Buenos Aires	539.466	133.893	1.626.452
Carmelo - Tigre	7.666

Fuente: Ministerio de Transporte y Obras Públicas (MTOP) - Dirección General de Transporte Fluvial y Marítimo.

4.7.17 - Movimiento de cargas en vuelos regulares operados en el Aeropuerto Internacional de Carrasco, por año

4.7.17 - Movimiento de cargas en vuelos regulares operados en el Aeropuerto Internacional de Carrasco, por año (toneladas)

Año	Total	Entrada	Salida
2017	26.037	15.596	10.441
2018	26.162	14.817	11.345
2019	26.707	14.564	12.143
2020	19.295	9.231	10.064
2021	25.353	12.689	12.664
2022	32.503	15.589	16.914

Fuente: Dirección Nacional de Aviación Civil e Infraestructura Aeronáutica Departamento de Estadísticas (DINACIA).

4.7.18 - Movimiento de pasajeros, por año, según aeropuerto

4.7.18 - Movimiento de pasajeros, por año, según aeropuerto

Año	Total	Internacional de Carrasco	Internacional Punta del Este
2017	2.249.518	2.102.516	147.002
2018	2.257.733	2.086.154	171.579
2019	2.144.701	1.987.389	157.312
2020	570.149	518.398	51.751
2021	434.560	426.511	8.049
2022	1.277.336	1.221.151	56.185

Fuente: Dirección Nacional de Aviación Civil e Infraestructura Aeronáutica Departamento de Estadísticas (DINACIA).

4.7.19 - Terminales telefónicas en servicio, por grandes áreas, según año

4.7.19 - Terminales telefónicas en servicio, por grandes áreas, según año

Año	Total	Montevideo	Resto País
2012	1.010.953
2013	1.048.445
2014	1.082.903
2015	1.106.421	541.163	565.258
2016	1.113.566	543.343	570.223
2017	1.136.977	548.078	588.899
2018	1.153.533	551.741	601.792
2019	1.165.373	556.391	608.982
2020	1.203.473	566.801	636.672
2021	1.235.626	576.872	658.754
2022	1.258.551	583.942	674.609

Fuente: Unidad Reguladora de Servicios de Comunicaciones (URSEC).

4.7.20 - Servicios de banda ancha fija de acceso a Internet, según año (en miles)

4.7.20 - Servicios de banda ancha fija de acceso a Internet, según año (en miles)

Año	Servicios
2009	317,0
2010	382,9
2011	472,9
2012	580,7
2013	737,1
2014	840,3
2015	900,9
2016	921,7
2017	949,9
2018	977,4
2019	1.012,5
2020	1.063,7
2021	1.105,5
2022	1.135,5

Fuente: Unidad Reguladora de Servicios de Comunicaciones (URSEC).

4.7.21 - Terminales telefónicas fijas y celulares en servicio, por año, según tipo

4.7.21 - Terminales telefónicas fijas y celulares en servicio, por año, según tipo

Tipo	2020	2021	2022
Líneas de telefonía fija	1.203.473	1.235.626	1.258.551
Cantidad de suscripciones a la telefonía celular postpagos	1.815.259	1.879.997	2.108.386
Cantidad de suscripciones a la telefonía celular prepagos	2.736.017	2.811.280	2.633.087

Fuente: Unidad Reguladora de Servicios de Comunicaciones (URSEC).

4.7.22 - Kilómetros de fibra óptica instalada, por año, según departamento

4.7.22 - Kilómetros de fibra óptica instalada, por año, según departamento

Departamento	2020	2021	2022
Total	11.952	12.138	12.234
Montevideo	2.050	2.060	2.065
Resto País	9.902	10.078	10.169
Artigas	452	486	491
Canelones	1.407	1.411	1.427
Cerro Largo	543	552	553
Colonia	704	726	736
Durazno	651	699	704
Flores	53	53	54
Florida	248	248	271
Lavalleja	308	309	318
Maldonado	830	877	891
Paysandú	527	529	529
Río Negro	370	370	371
Rivera	461	461	461
Rocha	729	730	730
Salto	546	548	548
San José	438	438	443
Soriano	553	553	553
Tacuarembó	753	758	759
Treinta y Tres	329	330	330

Fuente: Unidad Reguladora de Servicios de Comunicaciones (URSEC).

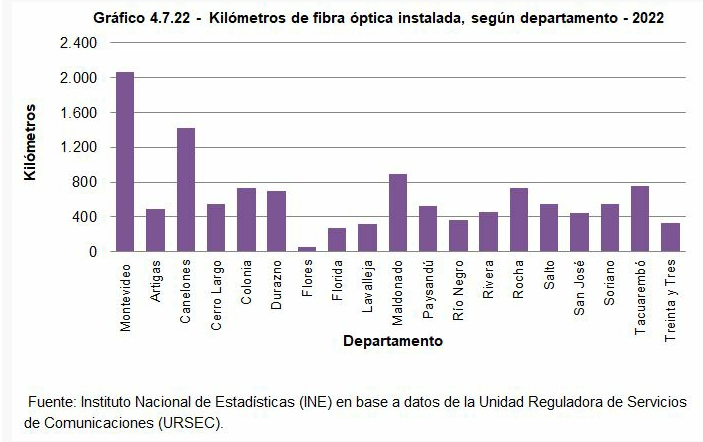

4.8 Turismo

Este subcapítulo contiene la siguiente información:

- 4.8.1 - Visitantes ingresado a Uruguay, días de estadía y gasto, según nacionalidad - 2022
- 4.8.2 - Visitantes ingresados a Uruguay, por año, según motivo de viaje
- 4.8.3 - Visitantes ingresados a Uruguay, días de estadía y gasto, según zona de destino - 2022
- 4.8.4 - Visitantes ingresados a Uruguay, por año, según alojamiento utilizado
- 4.8.5 - Ingresos y egresos de divisas del país por concepto de turismo, según año
- 4.8.6 - Ingresos por turismo, producto bruto interno (PBI) y relación entre ambos, según año (millones de dólares corrientes)

4.8.1 - Visitantes ingresado a Uruguay, días de estadía y gasto, según nacionalidad - 2022

4.8.1 - Visitantes ingresado a Uruguay, días de estadía y gasto, según nacionalidad - 2022					
Gasto en U\$S corrientes					
Nacionalidad	Total de visitantes	Días de estadía	Total U\$S	P/persona	P/p día
Total	2.466.928	6,2	1.396.774.969	566,2	91,2
Uruguayos	603.401	6,2	198.810.850	329,5	53,6
Argentinos	1.169.101	6,5	727.482.637	622,3	96,1
Brasileños	383.190	5,8	274.961.454	717,6	122,7
Paraguayos	34.473	8,8	41.262.835	1.196,9	136,6
Chilenos	43.229	6,2	29.992.656	693,8	111,8
Norteamericanos	47.219	7,4	30.774.710	651,7	87,9
Resto de América	101.546	3,4	39.329.818	387,3	114,9
Europa	75.765	6,5	50.029.659	660,3	101,3
Otros - sin datos	9.004	4,6	4.130.350	458,7	99,8
Fuente: Ministerio de Turismo - Encuesta de Turismo Receptivo					

4.8.2 - Visitantes ingresados a Uruguay, por año, según motivo de viaje

4.8.2 - Visitantes ingresados a Uruguay, por año, según motivo de viaje

Motivo de viaje	2020	2021	2022
Total	1.000.908	233.536	2.466.930
Visita a familiares o amigos	122.507	56.216	737.219
Recreativo - paseo	683.706	110.846	1.396.921
Negocios y motivos profesionales	47.483	18.551	141.085
Congreso, seminario, estudio	971	170	7.758
Salud	807	89	10.756
Tránsito	84.694	6.223	29.430
Otros - sin Datos	60.741	41.441	143.761

Fuente: Ministerio de Turismo - Encuesta de Turismo Receptivo y Cruceros.

Nota: Debido a la pandemia y el consiguiente cierre de fronteras, las Encuestas de Turismo Receptivo fueron suspendidas a partir del 13 de marzo del 2020 y retomadas a partir de Noviembre 2021.

4.8.3 - Visitantes ingresados a Uruguay, días de estadía y gasto, según zona de destino - 2022

4.8.3 - Visitantes ingresados a Uruguay, días de estadía y gasto, según zona de destino - 2022

Zona de destino	Total de visitantes	Días de estadía	Gasto en U\$S corrientes		
			Total U\$S	P/persona	P/p día
Total	2.466.929	6,2	1.396.774.969	566,2	91,3
Punta del Este	539.287	8,60	614.116.485	1.138,8	132,4
Colonia	309.185	2,80	66.330.233	214,5	76,6
Montevideo	622.662	6,60	404.568.391	649,7	98,4
Costa de Oro	89.984	8,50	35.403.001	393,4	46,3
Piriápolis	85.317	9,4	72.488.308	849,6	90,4
Costa de Rocha	80.797	9,8	45.621.558	564,6	57,6
Litoral Termal	501.246	4,0	103.781.918	207,0	51,8
Tránsito	29.486	1,0	2.229.689	75,6	75,6
Otros - sin datos	208.965	6,1	52.235.386	250,0	41,0

Fuente: Ministerio de Turismo.

4.8.4 - Visitantes ingresados a Uruguay, por año, según alojamiento utilizado

4.8.4 - Visitantes ingresados a Uruguay, por año, según alojamiento utilizado

Alojamiento utilizado	2020	2021	2022
Total	1.000.908	233.536	2.466.929
Hotel – hostel	305.507	85.010	815.078
Vivienda propia	80.123	37.311	215.303
Vivienda arrendada	223.219	17.887	229.612
Vivienda familia o amigos	231.921	75.486	926.098
Camping	29.950	1.219	16.882
Sin alojamiento	98.735	5.209	152.600
Apart hotel	17.401	1.168	16.541
Tiempo compartido	2.550	144	10.540
Otros - sin Datos	11.502	10.102	84.275

Fuente: Ministerio de Turismo.

Nota: Debido a la pandemia y el consiguiente cierre de fronteras, las Encuestas de Turismo Receptivo fueron suspendidas a partir del 13 de marzo del 2020 y retomadas a partir de Noviembre 2021.

4.8.5 - Ingresos y egresos de divisas del país por concepto de turismo, según año

4.8.5 - Ingresos y egresos de divisas del país por concepto de turismo, según año

Año	Ingresos brutos por turismo receptivo (1)	Expresado en millones de dólares corrientes	
		Egresos brutos por turismo emisor	Ingresos netos por turismo (2)
2010	1.508,9	419,0	1.089,9
2011	2.203,0	643,7	1.559,3
2012	2.057,5	877,5	1.180,0
2013	1.899,1	1.311,9	587,2
2014	1.731,1	1.356,1	375,0
2015	1.772,0	1.161,9	610,1
2016	1.835,3	915,0	920,3
2017	2.344,0	1.098,5	1.245,5
2018	2.163,0	1.047,0	1.116,0
2019	1.763,7	1.200,5	563,2
2020
2021	180,0	100,0	80,0
2022	1.396,8	1.140,7	256,0

Fuente: Ministerio de Turismo - Encuesta de Turismo Receptivo y Cruceros.

Nota 1 : Estimaciones del Banco Central del Uruguay (BCU).

Nota 2: Debido a la pandemia y el consiguiente cierre de fronteras, las Encuestas de Turismo Receptivo fueron suspendidas a partir del 13 de marzo del 2020 y retomadas a partir de Octubre 2021.

(1): Ingresos por turismo incluye ingresos por cruceros a partir de 2005.

(2): Ingresos netos por turismo = saldo de la balanza turística.

4.8.6 - Ingresos por turismo, producto bruto interno (PBI) y relación entre ambos, según año

4.8.6 - Ingresos por turismo, producto bruto interno (PBI) y relación entre ambos, según año (millones de dólares corrientes)

Año	Ingresos por turismo (1)	Producto bruto interno (PBI)		Ingresos por turismo/PBI en porcentaje
2010	1.508,9	40.285		3,7
2011	2.203,0	47.963		4,6
2012	2.076,3	51.263		4,1
2013	1.921,5	57.530		3,3
2014	1.731,1	57.236		3,0
2015	1.772,0	57.236		3,1
2016	1.835,3	57.287		3,2
2017	2.344,0	64.223		3,6
2018	2.163,0	64.431		3,4
2019	1.763,7	61.176		2,9
2020	..	53.575		..
2021	179,0	59.288		0,3
2022	1.396,8	62.193	^(2)	2,2

Fuente: Ministerio de Turismo, Banco Central del Uruguay (BCU)

Nota: Debido a la pandemia y el consiguiente cierre de fronteras, las Encuestas de Turismo Receptivo fueron suspendidas a partir del 13 de marzo del 2020 y retomadas a partir de Octubre 2021.

(1): Incluye alquileres imputados a propietarios no residentes e ingresos por cruceros.

(2): El dato del PBI del año 2022 fue calculado según lo informado por el BCU que tuvo un incremento del 4,9% respecto al año 2021.

Capítulo 5. Actividad Financiera

El capítulo 5 presenta datos referentes a la actividad financiera del país, saldos de los depósitos de moneda extranjera y tasas de interés, también presenta datos de seguros importe de las primas e inversiones en activos financieros consolidados y datos del mercado asegurador. Los organismos que intervinieron fueron: Banco Central del Uruguay (BCU) - Superintendencia de Servicios Financieros.

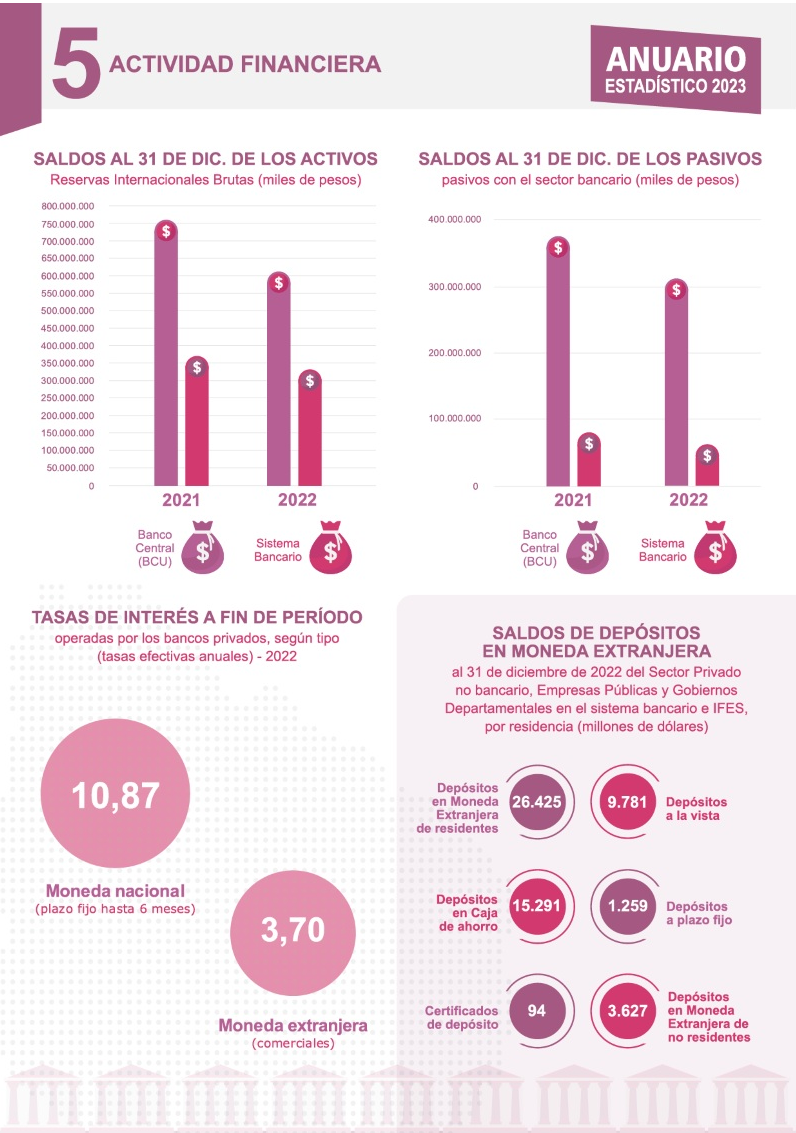

5.1 Sistema Financiero

Este subcapítulo contiene la siguiente información:

- 5.1.1 - Saldos al 31 de diciembre de los activos, por sector institucional, según año y clase de activo (miles de pesos)
- 5.1.2 - Saldos al 31 de diciembre de los pasivos, por sector institucional, según año y clase de pasivo (miles de pesos)
- 5.1.3 - Saldos al fin del período de los principales agregados monetarios (millones de pesos) - 2022
- 5.1.4 - Saldos de depósitos en Moneda Extranjera al 31 de diciembre de cada año del Sector Privado no bancario, Empresas Públicas y Gobiernos Departamentales en el sistema bancario e IFES, por residencia (millones de dólares)
- 5.1.5 - Tasas de interés a fin de período operadas por los bancos privados, según tipo (tasas efectivas anuales) - 2022
- 5.1.6 - Principales variables del mercado de valores, por mes, según tipo de valores (millones de dólares) - 2022

5.1.1 - Saldos al 31 de diciembre de los activos, por sector institucional, según año y clase de activo (miles de pesos)

5.1.1 - Saldos al 31 de diciembre de los activos, por sector institucional, según año y clase de activo (miles de pesos)		
Clase de activo	Banco Central (BCU)	Sistema bancario
2021		
Total	991.984.318	2.024.533.170
Reservas Internacionales Brutas	757.711.474	359.132.928
Otros activos externos	84.743.793	310.755.472
Monedas y billetes nacionales	...	24.462.309
Créditos al sector bancario	697.666	356.572.125
Al Banco Central del Uruguay	...	356.572.125
Al sistema bancario	697.666	...
Créditos al sector privado residente	1.638.991	705.608.965
Créditos al sector público no financiero	142.205.925	112.168.100
Otros activos	4.986.469	155.833.270
2022		
Total	836.971.897	2.006.778.653
Reservas Internacionales Brutas	606.819.409	342.939.463
Otros activos externos	74.948.744	285.570.112
Monedas y billetes nacionales	...	23.072.820
Créditos al sector bancario	531.096	313.102.485
Al Banco Central del Uruguay	...	313.102.485
Al sistema bancario	531.096	...
Créditos al sector privado residente	1.216.600	772.824.761
Créditos al sector público no financiero	154.751.189	114.602.423
Otros activos	-1.295.142	154.666.589
Fuente: Banco Central del Uruguay (BCU).		

5.1.2 - Saldos al 31 de diciembre de los pasivos, por sector institucional, según año y clase de pasivo (miles de pesos)

5.1.2 - Saldos al 31 de diciembre de los pasivos, por sector institucional, según año y clase de pasivo (miles de pesos)

Clase de pasivo	Banco Central (BCU)	Sistema Bancario
2021		
Total	991.984.318	2.024.533.170
Pasivos externos	79.034.956	193.040.975
Monedas y billetes emitidos	102.370.597	...
Pasivos con el sector bancario	356.572.125	697.666
De Banco Central del Uruguay	356.572.125	...
Del sistema bancario	...	697.666
Depósitos del sector privado residente	176.306	1.412.077.076
Pasivos con el sector público no financiero	77.836.528	96.445.105
Letras de regulación monetaria en poder de residentes	286.503.495	...
Patrimonial y resultados netos	47.721.608	192.938.332
Otros pasivos	41.768.704	129.334.016
2022		
Total	836.971.897	2.006.778.653
Pasivos externos	66.585.730	179.222.574
Monedas y billetes emitidos	100.756.317	...
Pasivos con el sector bancario	313.102.485	531.096
De Banco Central del Uruguay	313.102.485	...
Del sistema bancario	...	531.096
Depósitos del sector privado residente	172.251	1.368.274.454
Pasivos con el sector público no financiero	61.245.231	123.244.116
Letras de regulación monetaria en poder de residentes	278.411.712	...
Patrimonial y resultados netos	-8.057.984	198.145.937
Otros pasivos	24.756.156	137.360.475

Fuente: Banco Central del Uruguay (BCU).

5.1.3 - Saldos al fin del período de los principales agregados monetarios (millones de pesos) - 2022

5.1.3 - Saldos al fin del período de los principales agregados monetarios (millones de pesos) - 2022

Tipo de activo	Marzo	Junio	Setiembre	Diciembre
1.- Emisión	93.441	94.603	94.097	100.756
2.- Circulante en poder del sistema bancario	23.467	23.466	22.890	23.073
3.- Circulante fuera del sistema bancario = (1) - (2)	69.974	71.137	71.207	77.683
4.- Depósitos vista en Moneda Nacional (incluye depósitos vista y overnight m.n. de instituciones no bancarias en el BCU)	134.418	132.709	134.011	141.577
5.- M1 = (3) + (4)	204.392	203.846	205.218	219.261
6.- Depósitos en caja de ahorro en Moneda Nacional	116.443	120.404	124.071	132.384
7.- M1' = (5) + (6)	320.835	324.249	329.290	351.645
8.- Depósitos plazo en Moneda Nacional	113.770	124.906	130.787	135.944
9.- M2 = (7) + (8)	434.605	449.155	460.077	487.589
10.- Depósitos de ahorro previo	10.474	10.580	10.789	10.815
11.- M2' = (9) + (10)	445.079	459.735	470.866	498.404
12.- Depósitos en moneda extranjera de residentes	1.086.471	1.091.216	1.126.703	1.029.121
13.- M3 = (11) + (12)	1.531.550	1.550.951	1.597.569	1.527.525

Fuente: Banco Central del Uruguay (BCU).

Nota: (M1) Es la suma del circulante fuera del sistema bancario, más los depósitos a la vista en Moneda Nacional.

(M1') Es la suma de M1 más los depósitos en caja de ahorro en Moneda Nacional.

(M2) Es la suma de M1' más los depósitos a plazo fijo en Moneda Nacional (incluye los certificados de depósitos).

(M2') Es la suma de M2 más los depósitos de ahorro previo.

(M3) Es la suma de M2' más los depósitos en moneda extranjera de residentes.

5.1.4 - Saldos de depósitos en Moneda Extranjera al 31 de diciembre de cada año del Sector Privado no bancario,

5.1.4 - Saldos de depósitos en Moneda Extranjera al 31 de diciembre de cada año del Sector Privado no bancario, Empresas Públicas y Gobiernos Departamentales en el sistema bancario e IFES, por residencia (millones de dólares).

Tipo de instrumento	2020	2021	2022
Depósitos en Moneda Extranjera de residentes	21.922	24.364	26.425
Depósitos a la vista	7.373	8.588	9.781
Depósitos en caja de ahorro	13.094	14.438	15.291
Depósitos a plazo fijo	1.395	1.297	1.259
Certificados de depósito	60	41	94
Depósitos en Moneda Extranjera de no residentes	3.451	3.457	3.627

Fuente: Banco Central del Uruguay (BCU).

5.1.5 - Tasas de interés a fin de período operadas por los bancos privados, según tipo (tasas efectivas anuales) - 2022

5.1.5 - Tasas de interés a fin de período operadas por los bancos privados, según tipo (tasas efectivas anuales) - 2022

Tipo	Promedio anual	Marzo	Junio	Setiembre	Diciembre
Tasas activas					
Moneda Nacional (plazo fijo hasta 6 meses)	10,87	9,21	10,79	11,93	13,09
Moneda Extranjera (comerciales)	3,70	2,89	3,09	4,17	5,25
Tasas pasivas					
Moneda Nacional					
1 a 367 días (plazo fijo)	6,81	5,43	7,29	7,92	8,86
Caja de ahorros	0,07	0,06	0,06	0,07	0,12
Moneda Extranjera					
1 a 6 meses (plazo fijo)	0,28	0,06	0,15	0,40	0,65
Caja de ahorros	0,001	0,001	0,001	0,001	0,001
Fuente: Banco Central del Uruguay (BCU).					
Nota: Corresponde al promedio ponderado de las tasas informadas por las instituciones bancarias que operaron efectivamente en cada instrumento financiero.					

5.1.6 - Principales variables del mercado de valores, por mes, según tipo de valores (millones de pesos) - 2022

5.1.6 - Principales variables del mercado de valores, por mes, según tipo de valores (millones de pesos) - 2022

Instrumento	Total	Ene	Feb	Mar	Abr	May	Jun	Jul	Ago	Sep	Oct	Nov	Dic
Operativa de valores de oferta pública	2.431.049	162.526	188.538	171.990	171.654	228.627	218.526	211.884	227.706	210.880	186.753	213.743	230.000
Mercado primario (1)	1.943.285	133.632	157.460	127.137	134.505	184.959	179.013	167.984	179.664	170.905	145.071	172.287	195.000
BVM	321	-	-	-	-	-	321	-	-	-	-	-	-
Sector Privado	321	-	-	-	-	-	321	-	-	-	-	-	-
Obligaciones negociables	321	-	-	-	-	-	321	-	-	-	-	-	-
Fideicomisos Financieros	-	-	-	-	-	-	-	-	-	-	-	-	-
BEVSA	1.033.364	80.011	64.912	61.030	70.210	114.671	109.635	94.858	94.006	84.741	62.451	89.274	100.000
Sector Público	3.724	-	-	-	-	-	3.724	-	-	-	-	-	-
Certificados de depósitos	-	-	-	-	-	-	-	-	-	-	-	-	-
Fideicomisos financieros	3.724	-	-	-	-	-	3.724	-	-	-	-	-	-
Sector Privado	1.023.913	80.011	64.912	61.030	69.802	114.671	104.556	94.162	92.695	83.907	61.801	88.801	100.000
Certificados de depósitos	1.023.913	80.011	64.912	61.030	69.802	114.671	104.556	94.162	92.695	83.907	61.801	88.801	100.000
Obligaciones negociables	-	-	-	-	-	-	-	-	-	-	-	-	-
Notas de Crédito Hipotecarias	-	-	-	-	-	-	-	-	-	-	-	-	-
Fidelcomisos financieros	-	-	-	-	-	-	-	-	-	-	-	-	-
Forward de divisas	5.727	-	-	-	408	-	1.355	696	1.311	835	650	473	-
Emisiones fuera de la bolsa	909.538	53.621	92.548	66.106	64.296	70.288	68.995	73.126	85.659	86.164	82.619	83.013	80.000
Sector Público	909.134	53.621	92.548	66.106	64.296	70.288	68.798	73.126	85.659	85.957	82.619	83.013	80.000
Bonos del tesoro / previsual	89	-	-	-	-	-	-	-	-	-	-	-	80.000
Letras de tesorería / regulación monetaria	802.816	45.125	40.766	57.317	58.939	65.737	66.316	71.207	80.107	83.193	76.110	78.999	70.000
Notas BCU/Tesoro	106.229	8.496	51.782	8.789	5.356	4.552	2.483	1.919	5.552	2.764	6.510	4.013	4.000
Sector Privado	403	-	-	-	-	-	197	-	-	207	-	-	-
Obligaciones negociables	403	-	-	-	-	-	197	-	-	207	-	-	-
Mercado secundario	487.764	28.894	31.078	44.853	37.149	43.668	39.512	43.900	48.042	39.975	41.683	41.456	40.000
BVM	17.902	375	1.366	1.455	1.895	2.069	1.488	1.534	2.118	1.450	1.277	1.669	1.000

Sector Público	14.802	330	1.319	1.092	1.874	1.729	1.138	903	1.949	1.035	1.142	1.365	92
Bonos del tesoro / previsional	-	-	-	-	-	-	-	-	-	-	-	-	-
Emisiones internacionales	7.360	158	316	537	1.113	409	372	459	1.233	595	521	954	69
Obligaciones negociables	-	-	-	-	-	-	-	-	-	-	-	-	-
Fideicomisos Financieros	93	6	4	44	7	6	6	5	5	6	1	1	4
Letras de tesorería / regulación monetaria	5.398	163	977	304	500	928	450	257	606	166	490	368	18
Notas BCU / Notas del tesoro	1.951	3	22	207	255	386	310	182	104	268	130	42	42
Sector Privado	3.004	39	45	353	12	340	342	624	144	402	132	299	27
Acciones	82	4	7	8	6	12	13	3	7	3	9	7	3
Obligaciones negociables	95	19	16	7	6	2	3	10	8	5	7	3	9
Fideicomisos financieros	67	3	22	1	-	-	3	17	5	3	4	7	1
Notas multilaterales	2.759	12	-	338	-	325	323	594	124	390	113	282	25
Valores soberanos extranjeros	96	6	3	10	8	-	8	6	25	13	3	4	10
BEVSA	469.862	28.519	29.712	43.398	35.255	41.599	38.025	42.366	45.923	38.525	40.406	39.788	46
Sector Público	465.535	28.426	29.712	42.525	35.182	41.599	37.746	41.956	45.923	37.026	39.742	39.571	46
Bonos del tesoro / previsional	-	-	-	-	-	-	-	-	-	-	-	-	-
Emisiones internacionales	40.812	789	931	1.649	2.848	8.497	3.544	5.260	4.589	2.617	3.760	4.181	2.
Letras de tesorería / regulación monetaria	415.394	27.322	28.275	40.637	32.261	30.759	33.909	34.817	39.381	33.771	35.751	34.719	45
Notas BCU/Tesoro	9.329	315	506	238	73	2.343	293	1.880	1.954	638	231	671	18
Obligaciones negociables	-	-	-	-	-	-	-	-	-	-	-	-	-
Sector Privado	2.750	5	-	873	72	-	-	299	-	1.374	-	86	40
Notas multilaterales	1.267	5	-	856	-	-	-	279	-	-	-	86	40
Otros	1.484	-	-	17	72	-	-	20	-	1.374	-	-	-
Valores soberanos extranjeros	1.577	88	-	-	-	-	279	111	-	125	664	130	18
Circulante de valores de la oferta pública	22.801.978	1.863.478	1.866.881	1.868.128	1.869.207	1.864.455	1.862.422	1.899.458	1.905.449	1.932.058	1.945.380	1.948.310	1.
Sector Público	20.842.275	1.705.800	1.709.767	1.712.263	1.711.275	1.705.178	1.701.894	1.735.700	1.739.411	1.762.387	1.774.551	1.778.439	1.

Emisión local	9.244.540	705.329	729.658	748.234	748.440	754.103	757.255	772.232	786.636	797.925	810.753	809.193	820.000
Bonos del tesoro / previsional	562.693	44.316	44.423	46.202	46.316	46.424	46.732	46.778	48.120	48.120	48.348	48.424	48.500
Bonos hipotecarios	-	-	-	-	-	-	-	-	-	-	-	-	-
Letras de tesorería / regulación monetaria	3.193.970	273.016	244.824	242.845	235.196	243.371	255.749	267.218	270.736	286.491	290.826	285.650	290.000
Notas Tesoro	4.858.402	336.547	388.686	407.088	414.474	411.874	402.413	405.738	414.785	410.048	418.180	422.656	420.000
Obligaciones negociables	240.902	19.276	19.490	19.924	20.099	20.204	20.309	20.157	20.459	20.549	20.702	19.878	19.000
Fideicomisos financieros / Empresas Públicas	388.573	32.173	32.234	32.174	32.355	32.230	32.053	32.341	32.535	32.717	32.698	32.586	32.000
Emisiones internacionales	11.597.734	1.000.471	980.109	964.030	962.835	951.075	944.639	963.467	952.775	964.462	963.798	969.246	960.000
Sector Privado	1.959.704	157.678	157.115	155.864	157.932	159.277	160.528	163.758	166.038	169.671	170.829	169.871	170.000
Obligaciones negociables (2)	212.483	18.264	18.027	17.867	17.845	17.600	17.550	17.652	17.610	17.765	17.627	17.343	17.000
Acciones (3)	115.815	9.043	9.156	8.276	8.947	9.730	9.682	9.942	9.918	10.286	10.355	10.562	9.000
Bonos hipotecarios	59.932	4.807	4.876	4.952	5.007	5.039	4.970	4.996	5.015	5.030	5.073	5.088	5.000
Fideicomisos financieros / Empresas Privadas	1.571.474	125.565	125.056	124.770	126.133	126.908	128.326	131.168	133.495	136.590	137.775	136.878	130.000

Fuente: Banco Central del Uruguay (BCU) - Superintendencia de Servicios Financieros.

Nota: Debido a que se redondean las cifras, los datos parciales no siempre suman el total correspondiente.

(1): En valores nominales.

(2): Incluye obligaciones negociables con cotización suspendida.

(3): Según información de la Bolsa de Valores de Montevideo. No incluye acciones con cotización suspendida.

5.2 Seguros

Este subcapítulo contiene la siguiente información:

- 5.2.1 - Importe de las primas, siniestros y resultado técnico de las aseguradoras del mercado interno, según rama de seguro (millones de pesos) - 31 de diciembre de 2022
- 5.2.2 - Inversiones en activos financieros consolidados, según concepto (millones de pesos) - 31 de diciembre de 2022
- 5.2.3 - Principales datos del mercado asegurador al 31 de diciembre de cada año (millones de pesos)
- 5.2.4 - Empresas operativas y personal ocupado al 31 de diciembre de cada año, por tipo

5.2.1 - Importe de las primas, siniestros y resultado técnico de las aseguradoras del mercado interno

5.2.1 - Importe de las primas, siniestros y resultado técnico de las aseguradoras del mercado interno, según rama de seguro (millones de pesos) - 31 de diciembre de 2022

Rama de seguro	Primas (1)	Siniestros (2)	Resultado técnico
Total	72.009	-49.980	-2.880
Incendio	551	-346	-442
Vehículos	15.547	-9.667	-2.015
Robo	1.658	-402	198
Responsabilidad civil	649	-216	160
Caución	913	-208	351
Transporte	930	-142	326
Otros	634	-269	-62
Vida	8.018	-1.695	256
Vida previsional	29.675	-32.018	-3.207
Accidentes	11.233	-4.248	1.111
Rurales	1.288	-289	554
Ingeniería	400	-235	-13
Crédito	-8	-	-23
Todo riesgo operativo	526	-325,40	-140
Reaseguros activos	-4	80	64

Fuente: Banco Central del Uruguay (BCU) - Superintendencia de Seguros Financieros.

(1): Primas emitidas netas de anulaciones.

(2): Siniestros y gastos de liquidación pagados y pendientes de pago.

5.2.2 - Inversiones en activos financieros consolidados, según concepto (millones de pesos) - 31 de diciembre de 2022

5.2.2 - Inversiones en activos financieros consolidados, según concepto (millones de pesos) - 31 de diciembre de 2022

Concepto	Consolidado
Total	302.530
Valores públicos emitidos por el Estado Uruguayo (incluye BCU)	231.567
Valores emitidos por empresas uruguayas	27.858
Valores extranjeros	13.615
Valores en instituciones de intermediación financiera	28.513
Préstamos sobre pólizas de vida	270
Cuotapartes de fondos de inversión	14
Valores emitidos por el Banco Hipotecario del Uruguay (oferta pública)	128
Otras inversiones	564

Fuente: Banco Central del Uruguay (BCU) - Superintendencia de Servicios Financieros.

5.2.3 - Principales datos del mercado asegurador al 31 de diciembre de cada año (millones de pesos)

5.2.3 - Principales datos del mercado asegurador al 31 de diciembre de cada año (millones de pesos)

	2020	2021	2022
Activo total	236.945	279.211	328.440
Pasivo total	209.942	244.853	291.259
Patrimonio total	27.003	34.359	37.180
Reserva técnica total	198.164	231.506	275.239

Fuente: Banco Central del Uruguay (BCU) - Superintendencia de Servicios Financieros.

5.2.4 - Empresas operativas y personal ocupado al 31 de diciembre de cada año, por tipo

5.2.4 - Empresas operativas y personal ocupado al 31 de diciembre de cada año, por tipo

Rama de seguro	Total	Generales	Mixtas
2020			
Empresas operativas	16	7	9
Personal ocupado	2.565	103	2.462
2021			
Empresas operativas	15	6	9
Personal ocupado	2.533	107	2.426
2022			
Empresas operativas	15	5	10
Personal ocupado	2.519	72	2.447

Fuente: Banco Central del Uruguay (BCU) - Superintendencia de Seguros Financieros.

Capítulo 6. Sector Público

El capítulo 6 presenta datos del Sector Público, estadísticas referentes al Gobierno Central ingresos, egresos, financiamiento, recaudación, gastos y deuda. Los organismos que intervinieron fueron: Ministerio de Economía y Finanzas (MEF) y Contaduría General de la Nación (CGN).

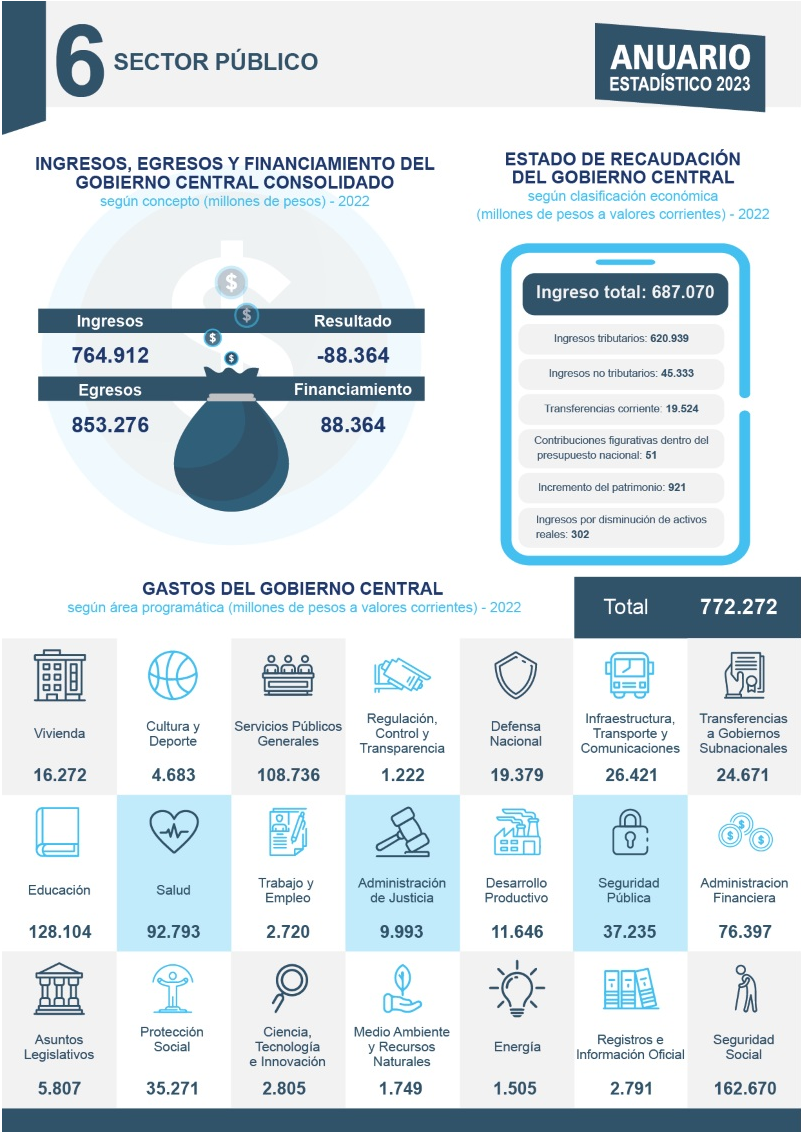

6.1 Sector Público

Este subcapítulo contiene la siguiente información:

- 6.1.1 - Estado de resultados del Gobierno Central, por año, según conceptos (millones de pesos a valores corrientes)
- 6.1.2 - Ingresos, egresos y financiamiento del Gobierno Central consolidado, por año, según concepto (millones de pesos)
- 6.1.3 - Ingresos del Gobierno Central, por año, según organismo recaudador (millones de pesos a valores corrientes)
- 6.1.4 - Estado de recaudación del Gobierno Central, por año, según clasificación económica (millones de pesos a valores corrientes)
- 6.1.5 - Ingresos tributarios del Gobierno Central, por año, según ingresos (millones de pesos a valores corrientes)
- 6.1.6 - Ingresos no tributarios del Gobierno Central, por año, según ingresos (millones de pesos a valores corrientes)
- 6.1.7 - Gastos del Gobierno Central, por año, según clasificación económica (millones de pesos a valores corrientes)
- 6.1.8 - Gastos del Gobierno Central, por año, según área programática (millones de pesos a valores corrientes)
- 6.1.9 - Deuda pendiente del Gobierno Central, por año, según clase de tenedor de la deuda (millones de pesos)
- 6.1.10 - Deuda pendiente del Gobierno Central, por año, según clase de instrumento (millones de pesos)
- 6.1.11 - Ingresos, egresos y resultado de las empresas del Estado, según concepto (millones de pesos) - 2022

Definiciones 6.1

Sub Capítulo 6.1

Sector Público

A continuación presentamos algunas consideraciones a tener en cuenta para comprender mejor los cuadros presentados en este sub-capítulo.

La información es proporcionada por el Ministerio de Economía y Finanzas (MEF) a través de la Contaduría General de la Nación (CGN)

Glosario de términos

Gobierno Central

Órganos u Organismos de la Administración Pública que cumplen las funciones tradicionales del Estado y están sometidos a un régimen uniforme y centralizado en materia presupuestal, de ordenamiento financiero y hacendístico (incluye los incisos 1 al 26 del Presupuesto Nacional vigentes al 31/12/82).

Gobierno Central Consolidado

Comprende al Gobierno Central y a todos los órganos y organismos integrantes del sistema público de la Seguridad Social.

Gobierno General

Comprende al Gobierno Central Consolidado y los Gobiernos Departamentales.

Ingreso o recurso público

Entrada por pagos no recuperables, con contraprestación o sin ella, de naturaleza tributaria o no tributaria, percibida por una persona de derecho público.

Ingreso o recurso público de naturaleza tributaria

Prestación pecuniaria que el Estado exige, en ejercicio de su poder de imperio, con el objeto de obtener recursos para el cumplimiento de sus fines (Código Tributario Art.10 inciso 1). Comprende: impuestos, tasas y contribuciones especiales.

Ingreso o recurso público de naturaleza no tributaria

Entrada de carácter no coactivo del Estado, que éste obtiene explotando, vendiendo o arrendando su patrimonio e ingresos provenientes de la aplicación de sanciones. Comprende entradas originadas en las actividades que desarrolla el Sector Público fundamentalmente a través de las Empresas Públicas como así mismo los recursos correspondientes a personas de derecho público en cuanto implican una contraprestación (precio) o una transferencia unilateral.

Gasto público

Egreso no recuperable, con o sin contraprestación, para fines corrientes o de capital, efectuados por una persona de derecho público.

Gasto público corriente

Egresos en remuneraciones, prestaciones sociales, servicios y bienes de consumo que contribuyen al normal funcionamiento y cometidos de las administraciones públicas.

Gasto público de capital

Egresos para la adquisición de activos fijos e intangibles, incluyendo tierras y edificios, con excepción de aquellos destinados a fines militares. Estos gastos representan un incremento directo del patrimonio público.

Gasto de inversión

(Concepto utilizado en el Plan de Inversiones). Se considera como inversión real todo gasto para la producción, adquisición, reposición o ampliación de activos cuya vida útil exceda el ejercicio anual, destinados a la elaboración de bienes y prestación de servicios.

Deuda pública

Es el saldo de las obligaciones de la Administración Pública con residentes y no residentes, que se originan por la obtención de préstamos o la emisión de valores públicos.

Deuda pública externa

Es el saldo de las obligaciones asumidas por la Administración Pública con no residentes. Incluye deudas con Gobiernos Extranjeros, Organismos Multinacionales, Instituciones Financieras extranjeras y el circulante de valores públicos en moneda extranjera emitidos por el Gobierno, con excepción de la tenencia de los mismos por Bancos de Depósito.

6.1.1 - Estado de resultados del Gobierno Central, por año, según conceptos (millones de pesos a valores corrientes)

6.1.1 - Estado de resultados del Gobierno Central, por año, según conceptos (millones de pesos a valores corrientes)

Conceptos	2020	2021	2022
Recursos	521.036	597.371	687.081
Tributarios	466.804	540.377	620.950
No tributarios	32.907	39.370	45.333
Otros recursos	21.325	17.624	20.798
Egresos	630.034	685.717	772.272
Funcionamiento	596.789	644.353	716.994
Inversiones	33.245	41.363	55.278
Resultado de la Ejecución Presupuestal del Ejercicio	-108.998	-88.346	-85.191
Otras erogaciones	35.474	28.424	1.081
Partida a regularizar	-451	-1.743	-969
Resultados extraordinarios	35.925	30.167	2.050
Diferencia de cotización emisiones	2.722	3.738	859
Fideicomiso Banco Hipotecario del Uruguay	-1.539	1.779	595
Diferencia recompra Bonos del Tesoro	35.139	30.377	-2.270
Diferencia Cotización Canje Bonos del Tesoro	-634	-467	4
Otros resultados extraordinarios	237	-5.260	2.862
Resultados extraordinarios-Fondo COVID-19	-23.662	-40.269	-16.154
Resultado del Gobierno Central	-97.186	-100.191	-100.264
Financiamiento	97.186	100.191	100.264
Disponibilidad	43.259	15.322	20.493
Deuda pública neta	106.216	97.924	73.004
Deuda presupuestal neta	2.168	11.400	2
Variaciones otros activos y pasivos	-54.457	-24.455	6.765

Fuente: Contaduría General de la Nación (CGN) "Rendición de Cuentas y Balance de Ejecución Presupuestal, Tomo I Cuadro I".

Nota: Los valores expresados siguen el criterio de lo percibido en el caso de los ingresos y de lo devengado en el caso de los egresos.

6.1.2 - Ingresos, egresos y financiamiento del Gobierno Central consolidado, por año, según concepto (millones de pesos)

6.1.2 - Ingresos, egresos y financiamiento del Gobierno Central consolidado, por año, según concepto (millones de pesos)

Concepto	2020	2021	2022
Ingresos	608.984	625.300	764.912
Ingresos brutos Gobierno Central	495.111	511.733	659.431
Ingresos brutos BPS	172.470	184.393	198.662
Certificados DGI	-49.266	-59.813	-80.042
Certificados BPS	-9.330	-11.013	-13.139
Egresos	723.532	783.705	853.276
Remuneraciones	117.905	124.856	134.473
Gastos no personales	88.481	115.611	114.126
Pasividades	226.047	243.722	260.755
Transferencias	202.422	214.207	234.843
Inversiones	28.635	29.003	45.480
Intereses deuda pública	60.042	56.306	63.599
Resultado	-114.548	-158.405	-88.364
Financiamiento	114.548	158.405	88.364

Fuente: Ministerio de Economía y Finanzas (MEF) - Asesoría Macroeconómica.

Nota: Datos con criterio caja.

6.1.3 - Ingresos del Gobierno Central, por año, según organismo recaudador (millones de pesos a valores corrientes)

6.1.3 - Ingresos del Gobierno Central, por año, según organismo recaudador (millones de pesos a valores corrientes)			
Organismo recaudador	2020	2021	2022
Total	522.495	597.370	687.081
Total grandes recaudadores	482.078	555.521	638.165
Tesorería General de la Nación	397	802	258
Dirección General Impositiva	436.940	505.101	580.577
Dirección Nacional de Aduanas	15.574	20.149	22.554
Dirección Nacional de Loterías y Quinielas	464	614	651
Casinos	-	734	2.961
Banco Central del Uruguay	11.871	8.239	11.065
Banco de la República	16.832	19.883	20.099
Total de Incisos	38.795	40.059	46.920
Total de Cajas Paraestatales	1.622	1.790	1.996
Fuente: Contaduría General de la Nación (CGN) "Rendición de Cuentas y Balance de Ejecución Presupuestal, Tomo IV Cuadro V".			
Nota: Los valores expresados siguen el criterio de lo percibido en el caso de los ingresos.			

6.1.4 - Estado de recaudación del Gobierno Central, por año, según clasificación económica (millones de pesos a valores

6.1.4 - Estado de recaudación del Gobierno Central, por año, según clasificación económica (millones de pesos a valores corrientes)

Clasificación económica	2020	2021	2022
Ingreso total	522.495	597.371	687.070
Ingresos tributarios	468.194	540.378	620.939
Impuestos directos	191.887	214.540	248.343
Impuesto sobre la renta y utilidades	148.012	166.867	194.741
Impuesto sobre la propiedad	27.338	30.428	35.075
Impuesto s/ nómina y fuerza de trabajo	2.456	2.247	2.359
Otros impuestos directos	14.081	14.998	16.168
Impuestos indirectos	265.683	313.095	358.026
Impuesto sobre bienes y servicios	251.058	295.013	337.151
Impuestos sobre espectáculos y juegos de azar	95	102	377
Impuestos sobre el comercio exterior	13.299	16.502	18.821
Otros impuestos indirectos	1.231	1.479	1.677
Tasas	10.624	12.743	14.570
Ingresos no tributarios	32.908	39.370	45.333
Ingresos no tributarios por venta de bienes y servicios	26.773	30.537	36.728
Rentas de la propiedad	465	1.506	1.037
Concesiones	681	2.427	1.150
Multas, sanciones y recargos	2.221	2.363	3.262
Otros ingresos no tributarios	2.768	2.536	3.156
Transferencias corrientes	20.446	17.036	19.524
Transferencias corrientes del sector público	20.446	17.036	19.524
De Entes Autónomos y Servicios Descentralizados financieros	9.764	10.450	9.226
De Entes Autónomos y Servicios Descentralizados no financieros	10.682	6.586	10.298
De Gobiernos Departamentales	-	-	-
Transferencias corrientes del Sector Público no estatal	-	-	-
Ingresos por disminución de activos reales	74	224	302
Disminución de edificios, instalaciones, tierras y terrenos	6	23	27
Disminución de vehículos	65	200	274
Disminución de otros activos	3	1	1
Incremento del patrimonio	804	312	921
Contribuciones figurativas dentro del Presupuesto Nacional	69	51	51

Fuente: Contaduría General de la Nación (CGN) "Rendición de Cuentas y Balance de Ejecución Presupuestal, Tomo IV Cuadro II".

Nota: Los valores expresados siguen el criterio de lo percibido.

6.1.5 - Ingresos tributarios del Gobierno Central, por año, según ingresos (millones de pesos a valores corrientes)

6.1.5 - Ingresos tributarios del Gobierno Central, por año, según ingresos (millones de pesos a valores corrientes)			
Ingresos	2020	2021	2022
Ingresos tributarios	468.194	540.378	620.949
Impuestos directos	191.887	214.540	248.342
Impuesto sobre la renta y utilidades	148.012	166.867	194.741
De las empresas y sociedades de capital	62.486	72.259	83.784
De las personas físicas	85.161	93.937	110.431
Otros impuestos sobre la renta y utilidades	365	671	526
Impuesto sobre la propiedad	27.338	30.428	35.074
Sobre la tenencia de la propiedad de empresa y sociedad de capital	21.211	23.308	26.949
Sobre la tenencia de la propiedad de las personas físicas	676	579	519
Sobre la tenencia de la propiedad específica a inmuebles	3.331	3.675	4.053
Sobre la transferencia de bienes inmuebles	2.120	2.866	3.553
Impuesto sobre nómina y fuerza de trabajo	2.456	2.247	2.359
Otros impuestos directos	14.081	14.998	16.168
Impuestos indirectos	265.683	313.095	358.037
Impuesto sobre bienes y servicios	251.058	295.012	337.151
Sobre ventas, cifra de negocios o valor agregado	206.457	245.163	280.341
Selectivo sobre bienes y servicios	41.847	48.151	54.176
Sobre uso de bienes o licencias para realizar actividades	2.754	1.698	2.634
Impuestos sobre espectáculos y juegos de azar	95	102	388
Impuestos sobre el comercio exterior	13.299	16.502	18.821
Sobre las importaciones	12.509	15.259	17.545
Sobre las exportaciones	790	1.243	1.276
Otros impuestos indirectos	1.231	1.479	1.677
Tasas	10.624	12.743	14.570
Por concesión de documentos probatorios	9.136	11.827	13.461
Por controles o inspecciones oficiales obligatorias	620	249	330
Por otorgamiento de autorizaciones o concesiones	85	101	157
Por inscripción en los registros públicos	39	52	68
Por actuaciones judiciales y administrativas	282	344	362
Por otorgamiento de privilegios o protección jurídicas especiales	102	140	187
Otras	360	30	5

Fuente: Contaduría General de la Nación (CGN) "Rendición de Cuentas y Balance de Ejecución Presupuestal, Tomo IV Cuadro II".

Nota: Los valores expresados siguen el criterio de lo percibido.

6.1.6 - Ingresos no tributarios del Gobierno Central, por año, según ingresos (millones de pesos a valores corrientes)

6.1.6 - Ingresos no tributarios del Gobierno Central, por año, según ingresos (millones de pesos a valores corrientes)			
Ingresos	2020	2021	2022
Ingresos no tributarios	32.908	39.370	45.333
Ingresos no tributarios por venta de bienes y servicios	26.773	30.537	36.727
Agricultura, ganadería, caza, pesca y silvicultura	51	83	70
Servicios de combustible y energía	675	979	875
Explotación de minas, canteras y construcciones	209	257	258
Transporte y comunicaciones	509	328	500
Educación	43	28	43
Sanidad	19.122	20.624	23.374
Orden público y seguridad	2.838	3.386	4.025
Administración	161	227	297
Servicios varios	3.165	4.627	7.285
Rentas de la propiedad	465	1.506	1.038
Intereses	74	1.091	535
Rentas y alquileres	391	416	503
Concesiones	681	2.427	1.150
Multas, sanciones y recargos	2.221	2.363	3.262
Multas y sanciones	1.960	1.991	2.657
Recargos	261	372	605
Otros ingresos no tributarios	2.768	2.536	3.156
Fuente: Contaduría General de la Nación (CGN) "Rendición de Cuentas y Balance de Ejecución Presupuestal, Tomo IV Cuadro II".			
Nota: Los valores expresados siguen el criterio de lo percibido.			

6.1.7 - Gastos del Gobierno Central, por año, según clasificación económica (millones de pesos a valores corrientes)

6.1.7 - Gastos del Gobierno Central, por año, según clasificación económica (millones de pesos a valores corrientes)

Clasificación económica	2020	2021	2022
Total de gastos	631.492	685.717	772.272
Total inversiones	33.245	41.363	55.278
Total funcionamiento	598.247	644.353	716.994
Servicios personales	191.308	201.829	219.058
Bienes de consumo	16.440	18.717	23.732
Servicios no personales	36.625	39.015	42.732
Bienes de uso	61	84	64
Transferencias	284.262	314.954	356.347
Intereses y otros gastos de la deuda	66.079	65.919	67.804
Gastos no clasificados	3.403	3.785	7.207
Gastos figurativos	69	51	51

Fuente: Contaduría General de la Nación (CGN) "Rendición de Cuentas y Balance de Ejecución Presupuestal, Tomo I Cuadro 25".

Nota: Los valores expresados siguen el criterio de lo devengado.

6.1.8 - Gastos del Gobierno Central, por año, según área programática (millones de pesos a valores corrientes)

6.1.8 - Gastos del Gobierno Central, por año, según área programática (millones de pesos a valores corrientes)			
Área programática	2020	2021	2022
Total	631.493	685.717	772.272
Administración de Justicia	9.031	9.386	9.993
Asuntos Legislativos	5.280	5.303	5.807
Ciencia, Tecnología e Innovación	2.247	2.482	2.805
Regulación, Control y Transparencia	1.680	1.150	1.222
Cultura y Deporte	3.342	3.593	4.083
Defensa Nacional	14.715	16.124	19.379
Desarrollo Productivo	8.773	9.075	11.646
Educación	106.057	116.067	128.104
Infraestructura, Transporte y Comunicaciones	17.221	23.163	26.421
Medio Ambiente y Recursos Naturales	809	902	1.749
Protección Social	21.445	28.114	35.271
Registros e Información Oficial	2.056	2.515	2.791
Salud	78.827	83.925	92.793
Seguridad Pública	31.711	33.371	37.235
Servicios Públicos Generales	70.287	85.755	108.736
Trabajo y Empleo	2.517	2.478	2.720
Vivienda	10.927	12.669	16.272
Energía	1.054	1.193	1.505
Seguridad Social	153.157	156.894	162.670
Administración Financiera	70.166	70.445	76.397
Transferencias a Gobiernos Subnacionales	20.191	21.113	24.671
Fuente: Contaduría General de la Nación (CGN) "Rendición de Cuentas y Balance de Ejecución Presupuestal, Tomo III Cuadro III".			
Nota: Los valores expresados siguen el criterio de lo devengado.			

6.1.9 - Deuda pendiente del Gobierno Central, por año, según clase de tenedor de la deuda (millones de pesos)

6.1.9 - Deuda pendiente del Gobierno Central, por año, según clase de tenedor de la deuda (millones de pesos)

Clase de tenedor de deuda	2020	2021	2022
Deuda total	1.550.730	1.747.983	1.794.310
Deuda interna	726.053	846.744	977.220
Otros niveles de gobierno	91.616	111.820	132.986
Autoridad monetaria	137.010	120.705	132.427
Banco de depósito	43.802	89.899	99.212
Otra interna	453.625	524.320	612.595
AFAP	266.106	322.486	365.183
Sector Privado no financiero	48.569	40.757	43.602
Compañías de seguros y bolsa valores	111.513	134.749	178.406
Cajas paraestatales	11.113	9.996	9.087
Acreedores por préstamos	16.324	16.332	16.317
Deuda externa	824.677	901.239	817.090
Instituciones internacionales para desarrollo	164.441	209.303	183.362
Gobiernos extranjeros	412	285	121
Otra externa	659.824	691.651	633.607
Préstamos y anticipos bancarios	1.089	37	1.146
Bonos	658.735	691.614	632.461

Fuente: Contaduría General de la Nación (CGN) y Banco Central del Uruguay (BCU) "Rendición de Cuentas y Balance de Ejecución Presupuestal, Tomo I".

6.1.10 - Deuda pendiente del Gobierno Central, por año, según clase de instrumento (millones de pesos)

6.1.10 - Deuda pendiente del Gobierno Central, por año, según clase de instrumento (millones de pesos)

Clase de instrumento	2020	2021	2022
Deuda total	1.550.730	1.747.983	1.794.310
Deuda interna	726.053	846.744	977.220
Bonos a largo plazo	694.240	814.837	946.531
Otros pasivos	31.813	31.907	30.689
BCU	9.652	9.279	7.538
BROU	5.837	6.296	6.835
Fideicomisos	16.185	16.185	16.185
Varios	139	147	131
Deuda externa	824.677	901.239	817.090
Bonos a largo plazo	658.735	691.614	632.461
Préstamos a largo plazo	165.942	209.625	184.629

Fuente: Contaduría General de la Nación (CGN) "Rendición de Cuentas y Balance de Ejecución Presupuestal, Tomo I".

6.1.11 - Ingresos, egresos y resultado de las empresas del Estado, según concepto (millones de pesos) - 2022

6.1.11 - Ingresos, egresos y resultado de las empresas del Estado, según concepto (millones de pesos) - 2022

Concepto	Total	AFE (1)	ANCAP (2)	ANP (3)	ANTEL (4)	OSE (5)	UTE (6)	ANV (7)
Ingresos	319.736	72	156.143	9.108	47.531	19.626	86.372	884
Venta de bienes y servicios	313.776	2	154.508	7.631	46.631	19.423	84.697	884
Otros ingresos	5.959	70	1.635	1.477	900	203	1.674	-
Transferencias del Gobierno Central	-	-	-	-	-	-	1	-
Egresos	317.237	14	155.461	9.772	44.968	18.475	87.736	811
Corrientes	284.445	654	155.078	5.558	33.744	15.231	72.753	1.427
Remuneraciones	21.079	321	2.718	1.351	5.410	3.190	7.542	547
Compras de bienes y servicios	172.605	173	104.350	1.335	13.696	7.622	45.099	330
Intereses	2.865	4	271	105	49	494	1.942	-
Impuestos DGI	77.411	23	46.310	2.082	11.900	2.388	14.511	197
Aportes BPS	10.485	133	1.429	685	2.689	1.537	3.659	353
No corrientes	23.585	24	383	3.787	6.364	3.244	9.783	-
Inversiones	23.585	24	383	3.787	6.364	3.244	9.783	-
Variación de stock de petróleo	-399	-	-399	-	-	-	-	-
Otras	782	-	782	-	-	-	-	-
Dividendo en efectivo	9.207	-664	-	427	4.860	-	5.200	-616
Resultado	2.499	58	682	-664	2.563	1.151	-1.364	73

Fuente: Ministerio de Economía y Finanzas (MEF) - Asesoría Macroeconómica y Contaduría General de la Nación (CGN).

Nota: La suma de los totales puede no coincidir debido a redondeos en las cifras.

(1): Administración de Ferrocarriles del Estado (AFE).

(2): Administración Nacional de Combustibles Alcohol y Portland (ANCAP).

(3): Administración Nacional de Puertos (ANP).

(4): Administración Nacional de Telecomunicaciones (ANTEL).

(5): Administración de las Obras Sanitarias del Estado (OSE).

(6): Administración Nacional de Usinas y Trasmisiones Eléctricas (UTE).

(7): Agencia Nacional de Vivienda (ANV).

Capítulo 7. Sector Externo

El capítulo 7 presenta estadísticas referente al Sector Externo, datos de balanza de pagos, activos externos, deuda externa, indicadores de endeudamiento externo, montos de la deuda externa, intercambio comercial por región y país, extracción y consumo forestal, valor y volumen de importaciones y exportaciones, también se presentan datos de petróleo crudo según país de origen.

Los organismos que intervinieron fueron: Banco Central del Uruguay (BCU), Dirección Nacional de Recursos Acuáticos (DINARA), Instituto Nacional de Carnes (INAC), Instituto Nacional de Vitivinicultura (INAVI), Ministerio de Ganadería, Agricultura y Pesca (MGAP), Dirección Nacional de Energía (DNE), Administración Nacional de Combustibles, Alcohol y Portland (ANCAP).

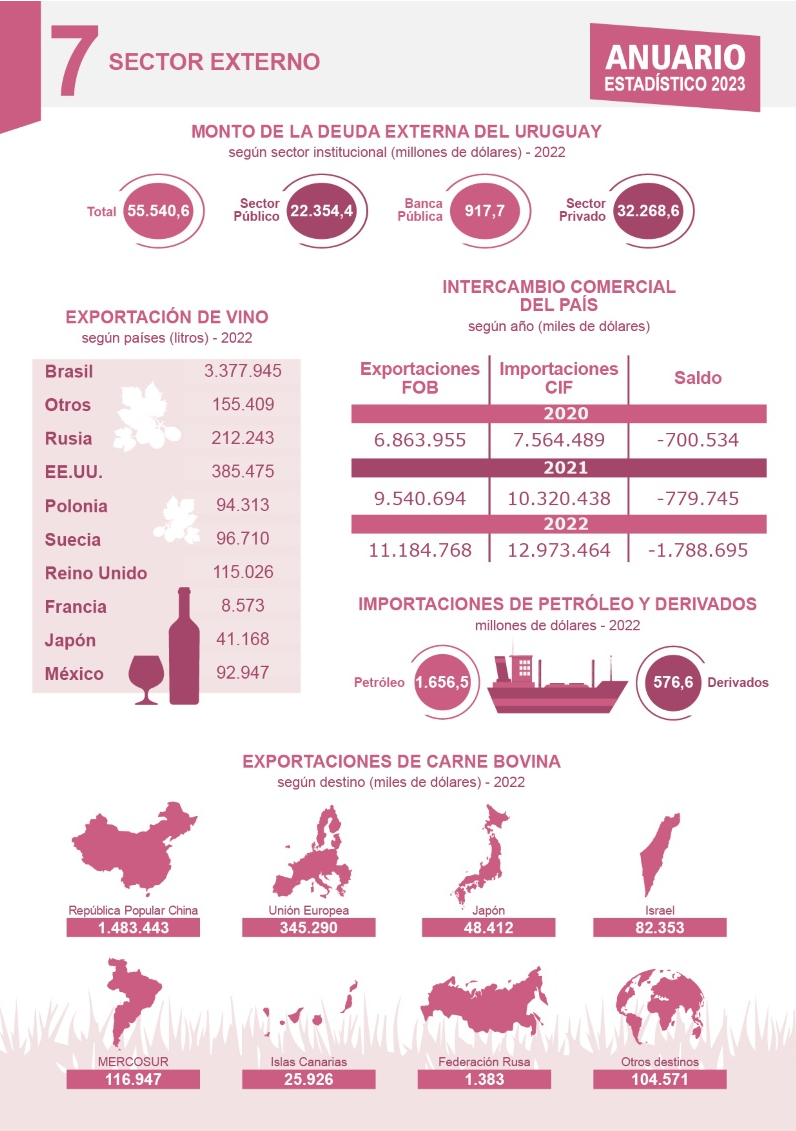

7.1 Sector Externo

Este subcapítulo contiene la siguiente información:

- 7.1.1 - Balanza de pagos del país, por año, según partida (millones de dólares)
- 7.1.2 - Activos externos de corto plazo del sistema bancario a fin de cada año, según sector institucional (millones de dólares)
- 7.1.3 - Indicadores de endeudamiento externo al fin de cada año, por año (millones de dólares y porcentaje)
- 7.1.4 - Monto de la deuda externa del Uruguay al fin de cada año, por año, según sector institucional (millones de dólares)
- 7.1.5 - Monto de la deuda externa del Uruguay, por vencimiento, según sector institucional (millones de dólares) - 2022
- 7.1.6 - Intercambio comercial del país, por año, según región y país seleccionado (miles de dólares)
- 7.1.7 - Valor de las exportaciones, por año, según sección nomenclatura común del MERCOSUR (NCM) y artículo seleccionado (miles de dólares)
- 7.1.8 - Valor de las importaciones, por año, según sección nomenclatura común del MERCOSUR (NCM) y capítulo seleccionado (miles de dólares)
- 7.1.9 - Valor de las exportaciones, por año, según tipo de producto (miles de dólares y porcentaje)
- 7.1.10 - Valor de las importaciones, por año, según destino económico de los bienes (miles de dólares)
- 7.1.11 - Exportaciones de productos del mar y derivados, por año, según nomenclátor común MERCOSUR (NCM)
- 7.1.12 - Exportaciones de carne bovina, por año, según destino (miles de dólares)
- 7.1.13 - Volumen (peso de embarque) y valor de las exportaciones de carnes y derivados, por año, según producto
- 7.1.14 - Valor y volumen de las exportaciones de miel natural de abeja, según año y mes
- 7.1.15 - Exportación de vino, por año, según países (litros)
- 7.1.16 - Exportaciones de vino, por año, según tipo (litros)
- 7.1.17 - Volumen de las exportaciones de productos forestales, por año, según producto
- 7.1.18 - Valor de las exportaciones de productos forestales, por año, según producto (miles de dólares corrientes)
- 7.1.19 - Volumen de las importaciones de productos forestales, por año, según producto
- 7.1.20 - Valor de las importaciones de productos forestales, por año, según producto (miles de dólares corrientes)
- 7.1.21 - Extracción y producción de productos forestales, por año, según producto
- 7.1.22 - Consumo aparente de productos forestales, por año, según producto
- 7.1.23 - Importaciones de petróleo y derivados, balanza comercial y su porcentaje, por año
- 7.1.24 - Petróleo crudo importado, por año, según país de origen (metros cúbicos)

7.1.1 - Balanza de pagos del país, por año, según partida (millones de dólares)

7.1.1 - Balanza de pagos del país, por año, según partida (millones de dólares)			
Partida	2020 (*)	2021 (*)	2022 (*)
1. Cuenta Corriente	-443	-1.541	-2.268
1.A. Bienes y Servicios	2.426	4.500	3.889
1.A.a. Bienes	2.153	4.489	3.541
Crédito	10.057	15.700	17.156
Mercancías generales (1.A.a.1)	8.659	12.120	14.329
De los cuales: Sociedades principalmente dedicadas a la compraventa	51	68	70
Exportaciones netas de bienes en compra venta (1.A.a.2)	1.398	3.581	2.827
Bienes adquiridos en virtud de compraventa (crédito negativo)	-38.914	-60.610	-54.899
Bienes vendidos en virtud de compraventa	40.311	64.190	57.726
De los cuales: Sociedades principalmente dedicadas a la compraventa	1.299	3.445	2.657
Débito	7.904	11.211	13.615
Mercancías generales (1.A.a.1)	7.904	11.211	13.615
De los cuales: Sociedades principalmente dedicadas a la compraventa	86	91	121
1.A.b. Servicios	273	11	348
Crédito	3.722	3.699	5.449
Transportes (1.A.b.3)	389	508	663
Viajes (1.A.b.4)	1.055	541	1.743
Otros Servicios (1)	2.278	2.649	3.044
De los cuales: Sociedades principalmente dedicadas a la compraventa	112	187	187
Débito	3.450	3.687	5.101
Transportes (1.A.b.3)	842	1.276	1.578
Viajes (1.A.b.4)	340	206	988
Otros Servicios (1)	2.267	2.205	2.535
De los cuales: Sociedades principalmente dedicadas a la compraventa	666	755	910
1.B. Ingreso Primario (2)	-2.938	-6.119	-6.292
Crédito	734	1.099	1.540
Por Sector Institucional			
Sector Público	398	268	431
Sector Privado	336	831	1.109
De los cuales: Sociedades principalmente dedicadas a la compraventa	162	111	89
Por Categoría Funcional			
Inversión Directa (1.B.2.1)	128	661	773
Inversión de Cartera (1.B.2.2)	158	142	230
Otra Inversión (1.B.2.3)	313	238	308
Activos de Reserva (1.B.2.4)	131	54	225
Débito	3.671	7.218	7.832
Por Sector Institucional			
Sector Público	1.036	1.019	1.105
Sector Privado	2.635	6.199	6.727
De los cuales: Sociedades principalmente dedicadas a la compraventa	590	2.536	2.103
Por Categoría Funcional			
Inversión Directa (1.B.2.1)	2.508	6.090	6.590
Inversión de Cartera (1.B.2.2)	846	843	832
Otra Inversión (1.B.2.3)	318	285	410

1.C. Ingreso Secundario	69	78	135
Crédito	325	379	443
Débito	257	301	308
2. Cuenta Capital	54	-30	1
Crédito	55	10	1
Débito	1	40	-
1.+2. Préstamo neto (+) / endeudamiento neto (-) (saldo de las cuentas corriente y de capital)	-389	-1.571	-2.268
3. Cuenta Financiera (Préstamo neto (+) / endeudamiento neto (-))	506	-731	-2.174
3.1. Inversión directa	-1.016	-1.764	-3.274
Adquisición neta de activos financieros	-491	1.893	6.051
Por Sector Institucional			
Sector Público	9	14	24
Sector Privado	-500	1.879	6.027
De los cuales: Sociedades principalmente dedicadas a la compraventa	920	1.439	4.511
Por instrumento			
Participaciones de Capital y en Fondos de Inversión (3.1.1)	-165	393	694
Instrumentos de Deuda (3.1.2)	-326	1.500	5.357
Pasivos netos incurridos	526	3.657	9.325
Por Sector Institucional			
Sector Público	-4	-2	-2
Sector Privado	530	3.659	9.327
De los cuales: Sociedades principalmente dedicadas a la compraventa	1.137	2.313	5.534
Por instrumento			
Participaciones de Capital y en Fondos de Inversión (3.1.1)	713	4.056	4.520
Instrumentos de Deuda (3.1.2)	-187	-398	4.806
3.2. Inversión de cartera	1.480	862	1.541
Adquisición neta de activos financieros	2.755	1.151	1.675
Por Sector Institucional			
Sector Público	733	606	655
Sector Privado	2.021	546	1.019
De los cuales: Sociedades principalmente dedicadas a la compraventa	-32	8	41
Por instrumento			
Participaciones de Capital y en Fondos de Inversión (3.2.1)	325	502	-307
Títulos de Deuda (3.2.2)	2.430	649	1.981
Pasivos netos incurridos	1.275	289	133
Por Sector Institucional			
Sector Público	1.229	154	16
Sector Privado	46	135	117
De los cuales: Sociedades principalmente dedicadas a la compraventa	-	-	-
Por instrumento			
Participaciones de Capital y en Fondos de Inversión (3.2.1)	67	109	117
Títulos de Deuda (3.2.2)	1.208	180	16
3.3. Derivados financieros (distintos de reservas)	46	466	835
Sector Público	-1	-132	1
Sector Privado	47	598	835
De los cuales: Sociedades principalmente dedicadas a la compraventa	115	522	735
3.4. Otra inversión (3)	-1.634	-1.138	301
Adquisición neta de activos financieros	-444	779	2.025
Por Sector Institucional			

Sector Público	153	14	-52
Sector Privado	-597	765	2.077
De los cuales: Sociedades principalmente dedicadas a la compraventa	236	966	1.125
Por Instrumento y Sector Institucional			
Moneda y Depósitos (3.4.2)	-787	-21	552
Banco Central	-	-50	-
Sociedades Captadoras de Depósitos, excepto el BC (4)	28	-533	-237
Gobierno General	-2	-2	-
Otros Sectores (4)	-813	564	789
Préstamos (3.4.3)	27	415	45
	-	-	-
Sociedades Captadoras de Depósitos, excepto el BC (4)	59	349	30
Gobierno General	-	-	-
Otros Sectores (4)	-32	66	15
Créditos y anticipos comerciales (3.4.5)	-11	665	872
Gobierno General	-	-	-
Otros Sectores (4)	-11	665	872
Otras cuentas por cobrar (3.4.6)	326	-281	557
Banco Central	130	-	-
Sociedades Captadoras de Depósitos, excepto el BC (4)	4	9	23
Gobierno General	-	-	-
Otros Sectores (4)	193	-290	534
Pasivos netos incurridos	1.189	1.917	1.724
Por Sector Institucional			
Sector Público	958	1.037	252
Sector Privado	231	880	1.472
De los cuales: Sociedades principalmente dedicadas a la compraventa	146	655	996
Por Instrumento y Sector Institucional	-	-	-
Moneda y Depósitos (3.4.2)	338	-54	-102
Banco Central	-	-	-
Sociedades Captadoras de Depósitos, excepto el BC (4)	337	-54	-102
Gobierno General	-	-	-
Otros Sectores (4)	-	-	-
Préstamos (3.4.3)	1.027	575	740
Banco Central	-	-	-
Sociedades Captadoras de Depósitos, excepto el BC (4)	1	-6	223
Gobierno General	1.060	451	263
Otros Sectores (4)	-35	129	254
Créditos y anticipos comerciales (3.4.5)	-141	853	1.024
Gobierno General	-	-	-
Otros Sectores (4)	-141	853	1.024
Otras cuentas por cobrar (3.4.6)	-33	-44	57
Banco Central	-	-	-
Sociedades Captadoras de Depósitos, excepto el BC (4)	-6	23	20
Gobierno General	13	-6	-6
Otros Sectores (4)	-40	-60	44
Derechos Especiales de Giro (3.4.7)	-	586	5
3.5. Activos de Reserva BCU	1.630	843	-1.578
4. Errores y Omisiones (4 = -(1+2-3))	895	840	93

Fuente: Banco Central del Uruguay (BCU).

Nota: Presentación según Manual de Balanza de Pagos 8a Revisión, datos armonizados con Cuentas Nacionales. Las partidas correspondientes a Inversión de cartera, Otra inversión y Activos de reserva se registran "netas".

7.1.2 - Activos externos de corto plazo del sistema bancario a fin de cada año, según sector institucional (millones de

7.1.2 - Activos externos de corto plazo del sistema bancario a fin de cada año, según sector institucional (millones de dólares)

Sector institucional	2020 (*)	2021 (*)	2022 (*)
Total del sistema	23.952,8	24.987,7	23.701,9
Banco Central	16.217,1	16.952,9	15.143,6
Banca Pública (1)	2.457,2	2.336,0	2.719,8
Banca Privada (2)	5.278,5	5.698,8	5.838,5

Fuente: Banco Central del Uruguay (BCU).

Nota: La onza troy de oro está valuada a los precios de mercado de cada año.

(1): Comprende Banco República (BROU) y Banco Hipotecario (BHU).

(2): Comprende bancos privados, casas financieras, cooperativas de intermediación financiera e instituciones financieras externas.

7.1.3 - Indicadores de endeudamiento externo al fin de cada año, por año (millones de dólares y porcentaje)

7.1.3 - Indicadores de endeudamiento externo al fin de cada año, por año (millones de dólares y porcentaje)

Indicador	2020 (*)	2021 (*)	2022 (*)
Endeudamiento Externo Bruto Total	47.088,9	48.757,4	55.540,6
Sector Público (SPNM + BCU)	20.758,8	21.855,9	22.354,4
Banca Pública (BROU + BHU)	933,6	940,2	917,7
Privado	25.396,4	25.961,4	32.268,6
Servicio Total Deuda Externa	3.573,9	2.650,5	4.526,1
Público (1)	3.232,6	2.427,9	4.282,5
Privado (2)	341,4	222,6	243,6
Exportaciones de bienes y servicios	13.779,2	19.399,0	22.605,1
PIB	53.664,8	61.412,3	71.177,0
Endeudamiento total/PIB	87,75%	79,39%	78,03%
Servicio total deuda/exportaciones	25,94%	13,66%	20,02%

Fuente: Banco Central del Uruguay (BCU).

(1): Incluye amortizaciones e intereses.

(2): Incluye intereses.

7.1.4 - Monto de la deuda externa del Uruguay al fin de cada año, por año, según sector institucional (millones de dólar

7.1.4 - Monto de la deuda externa del Uruguay al fin de cada año, por año, según sector institucional (millones de dólares)

Sector institucional	2020 (*)	2021 (*)	2022 (*)
Total	47.088,9	48.757,4	55.540,6
Sector Público	20.758,8	21.855,9	22.354,4
1 - Sector público no monetario	20.013,2	20.761,9	21.301,6
a - Títulos públicos (1)	15.076,3	15.474,1	15.786,9
b - Préstamos internacionales	4.749,1	5.014,1	5.274,7
c - Proveedores	187,8	273,8	240,0
2 - BCU	745,6	1.093,9	1.052,8
a - Títulos públicos (1)	323,1	107,7	115,0
b - Préstamos internacionales	422,5	986,2	937,7
Banca pública (BROU + BHU)	933,6	940,2	917,7
a - Títulos públicos (1)	1,0	1,6	1,2
b - Préstamos internacionales	311,1	305,4	299,7
c - Depósitos netos	614,3	605,3	567,3
d - Otros	7,2	28,0	49,5
Sector Privado	25.396,4	25.961,4	32.268,6
a - Títulos públicos (1)	300,5	326,1	555,2
b - Préstamos internacionales	4.075,2	4.141,2	4.378,3
c - Proveedores	17.770,8	18.301,2	24.163,2
d - Depósitos netos	3.063,0	3.073,1	3.018,7
e - Otros	187,0	119,9	153,2

Fuente: Banco Central del Uruguay (BCU).

Nota: Los saldos están valuados a las paridades de las monedas frente al dólar.

(1): Incluye el circulante de títulos públicos emitidos por el Gobierno en poder de no residentes.

7.1.5 - Monto de la deuda externa del Uruguay, por vencimiento, según sector institucional (millones de dólares) - 2022

7.1.5 - Monto de la deuda externa del Uruguay, por vencimiento, según sector institucional (millones de dólares) - 2022

Sector institucional	Situación al	2022	2023	2024	2025	2026	2027	2028	Más de
	31/12/22 (*)								2028
Sector Público	22.354	841	871	811	918	963	1.173	940	15.838
1 - Sector Público no monetario	21.301,6	736,5	860,0	811,2	917,8	963,3	1.172,5	939,6	14.900,8
a - Títulos públicos	15.786,9	165,8	447,5	377,2	456,8	475,6	677,2	523,7	12.663,1
b - Préstamos internacionales	5.274,7	330,7	412,5	433,9	461,0	487,7	495,3	415,9	2.237,7
c - Proveedores	240,0	240,0	-	-	-	-	-	-	-
2 - BCU	1.052,8	104,4	10,7	-	-	-	-	-	937,7
a - Títulos públicos	115,0	104,4	10,7	-	-	-	-	-	-
b - Préstamos internacionales	937,7	-	-	-	-	-	-	-	937,7

Fuente: Banco Central del Uruguay (BCU).

7.1.6 - Intercambio comercial del país, por año, según región y país seleccionado (miles de dólares)

7.1.6 - Intercambio comercial del país, por año, según región y país seleccionado (miles de dólares)

Región y país seleccionado	2020 (*)			2021 (*)			2022 (*)		
	Exportaciones	Importaciones	Saldo	Exportaciones	Importaciones	Saldo	Exportaciones	Importaciones	Saldo
	FOB	CIF		FOB	CIF		FOB	CIF	
Total	6.863.955	7.564.489	-700.535	9.540.694	10.320.438	-779.745	11.184.768	12.973.464	-1.788.695
ALADI	1.954.924	3.049.099	-1.094.175	2.885.850	3.899.455	-1.013.605	3.407.943	4.782.314	-1.374.370
Argentina	299.560	984.580	-685.020	468.532	1.310.018	-841.485	904.716	1.487.630	-582.914
Bolivia	47.116	10.166	36.950	50.516	11.155	39.362	59.362	25.929	33.433
Brasil	1.054.210	1.593.734	-539.524	1.742.494	2.059.987	-317.494	1.675.645	2.582.285	-906.640
Colombia	30.175	48.788	-18.613	36.522	35.369	1.153	42.077	41.031	1.046
Chile	75.532	92.016	-16.483	127.041	96.254	30.787	175.106	134.023	41.083
Cuba	64.740	338	64.402	28.680	279	28.400	56.819	303	56.516
Ecuador	11.531	26.281	-14.750	16.312	28.272	-11.960	18.419	33.810	-15.391
Méjico	131.685	167.549	-35.864	143.646	212.593	-68.947	202.389	243.922	-41.533
Paraguay	113.809	106.497	7.312	133.186	111.524	21.662	144.650	193.937	-49.287
Perú	121.870	19.036	102.834	105.219	33.983	71.236	63.450	37.744	25.706
Venezuela	4.695	114	4.581	33.702	22	33.680	65.310	1.700	63.610
Canadá	84.322	30.566	53.756	50.346	41.876	8.470	59.376	92.872	-33.495
Estados Unidos	517.980	862.889	-344.909	539.808	926.909	-387.101	694.807	2.046.300	-1.351.493
Puerto Rico	6.366	1.388	4.978	2.557	2.785	-228	293	3.642	-3.350
Otros de América	111.646	53.845	57.801	88.776	55.307	33.469	128.606	57.026	71.580
Antillas Holandesas	131	-	131	-	-	-	-	-	-
Panamá	32.892	13.669	19.222	15.934	18.117	-2.183	20.539	12.470	8.069
República Dominicana	6.110	2.114	3.996	6.470	1.504	4.966	9.237	1.903	7.334
Otros	72.513	38.062	34.452	66.372	35.687	30.685	98.829	42.653	56.177
Unión Europea (UE)	575.186	1.032.744	-457.558	792.250	1.366.120	-573.870	978.731	1.565.278	-586.547
Alemania	80.672	211.717	-131.046	87.636	269.898	-182.261	86.385	298.002	-211.618
Austria	1.906	17.498	-15.593	1.711	30.774	-29.062	1.384	32.338	-30.954
Bélgica-Luxemburgo	30.662	37.761	-7.099	47.554	46.754	800	72.845	60.261	12.584
Dinamarca	8.469	42.429	-33.960	10.908	55.496	-44.588	11.987	75.671	-63.684
España	51.612	152.761	-101.149	77.976	224.126	-146.150	87.967	261.910	-173.943
Finlandia	711	29.196	-28.485	808	33.520	-32.712	10.110	47.871	-37.761
Francia	32.714	129.063	-96.348	48.936	192.442	-143.506	45.077	222.962	-177.885
Grecia	1.073	3.051	-1.977	765	3.209	-2.444	333	9.294	-8.961
Italia	75.021	135.258	-60.237	97.955	173.677	-75.721	96.029	196.475	-100.446
Países Bajos	174.861	49.391	125.469	230.440	121.767	108.674	293.464	90.379	203.085
Portugal	45.799	11.931	33.868	61.831	16.712	45.119	122.362	18.317	104.045
Reino Unido	39.925	58.487	-18.562	72.614	78.613	-6.000	99.219	87.241	11.978
Suecia	4.780	28.558	-23.778	5.912	26.228	-20.315	7.974	38.302	-30.328
Otros	26.982	125.643	-98.661	47.203	92.905	-45.702	43.596	126.255	-82.659
AELC (1)	27.783	38.299	-10.516	33.205	41.469	-8.264	37.606	43.206	-5.600
Suiza	18.768	34.723	-15.955	22.354	38.137	-15.783	23.096	40.837	-17.741
Otros	9.015	3.576	5.439	10.852	3.332	7.519	14.510	2.369	12.142
Otros de Europa	268.835	124.701	144.134	268.658	224.588	44.071	157.168	342.134	-184.966
Hungría	1.275	9.781	-8.506	1.089	11.386	-10.297	1.722	12.398	-10.677

Polonia	7.104	33.645	-26.541	14.957	16.799	-1.842	16.103	18.866	-2.764
República Checa	2.406	8.564	-6.158	2.167	11.625	-9.458	1.493	14.282	-12.790
Eslovaquia	311	3.082	-2.771	79	3.692	-3.612	60	3.907	-3.846
Rusia	101.240	63.699	37.541	114.484	99.745	14.739	73.971	118.712	-44.741
Otros	156.499	5.930	150.569	135.882	81.342	54.540	63.820	173.968	-110.148
Asia	1.651.042	1.937.921	-286.880	3.001.613	2.724.693	276.920	2.872.960	3.275.741	-402.781
China	1.390.402	1.440.479	-50.078	2.598.261	1.997.322	600.940	2.403.860	2.348.839	55.021
Corea del Sur	14.569	60.644	-46.076	20.303	94.736	-74.433	11.935	106.452	-94.517
Hong Kong	38.006	26.054	11.952	54.943	37.256	17.687	24.874	43.734	-18.860
India	59.512	140.439	-80.928	75.780	202.417	-126.637	87.217	278.513	-191.295
Japón	28.468	44.360	-15.892	53.704	65.558	-11.854	61.623	72.225	-10.602
Singapur	5.609	6.871	-1.262	11.687	9.476	2.211	37.016	11.797	25.219
Taiwán - Formosa	5.764	45.914	-40.150	7.629	43.635	-36.006	7.369	56.132	-48.763
Otros	108.712	173.160	-64.448	179.306	274.294	-94.988	239.066	358.049	-118.983
Medio Oriente	343.043	153.046	189.997	371.235	300.088	71.147	334.316	220.924	113.392
Arabia Saudita	14.213	11.879	2.334	6.344	8.796	-2.452	17.307	35.160	-17.852
Emiratos Árabes Unidos	11.571	10.107	1.464	11.141	36.771	-25.630	22.175	51.625	-29.450
Irak	3.137	-	3.137	73.044	-	73.044	16.622	-	16.622
Irán	1.858	27	1.830	3.319	10	3.309	409	55	354
Israel	62.703	14.078	48.625	93.472	12.934	80.538	90.037	27.943	62.095
Kuwait	1.743	1	1.742	5.015	-	5.015	4.639	-	4.639
Turquía	155.050	56.612	98.438	140.772	112.947	27.825	70.126	97.109	-26.983
Otros	92.768	60.342	32.426	38.128	128.630	-90.502	113.001	9.032	103.969
África	329.147	223.783	105.364	295.092	723.907	-428.815	370.226	509.908	-139.682
Egipto	77.672	23.100	54.572	155.026	61.037	93.989	138.604	26.505	112.099
Libia	740	-	740	2.340	-	2.340	500	-	500
Nigeria	12.087	44.434	-32.348	13.580	409.665	-396.085	22.296	381.167	-358.871
República de Sudáfrica	32.446	7.664	24.782	30.617	16.859	13.758	29.135	33.292	-4.157
Otros	206.203	148.586	57.618	93.529	236.346	-142.817	179.691	68.944	110.747
Oceanía y Otros	993.680	56.207	937.473	1.211.302	13.242	1.198.061	2.142.735	34.119	2.108.616
Australia	4.927	7.201	-2.274	7.595	9.301	-1.706	4.454	12.645	-8.191
Otros (2)	988.753	49.006	939.746	1.203.707	3.941	1.199.766	2.138.282	21.474	2.116.808

Fuente: Banco Central del Uruguay (BCU).

Nota 1: Debido a los cambios ocurridos en los ordenamientos territoriales y regiones de acuerdo a la Organización de las Naciones Unidas (ONU) algunas compensaciones son aproximadas.

Nota 2: La suma de los parciales puede no coincidir con el total debido a redondeos en las cifras.

(1): Asociación Europea de Libre Comercio.

(2): Se incluyen exportaciones a Zonas Francas cuyo país de destino final se desconoce.

7.1.7 - Valor de las exportaciones, por año, según sección nomenclatura común del MERCOSUR (NCM)

7.1.7 - Valor de las exportaciones, por año, según sección nomenclatura común del MERCOSUR (NCM) y artículo seleccionado (miles de dólares)

Sección NCM y artículo seleccionado	2020 (*)	2021 (*)	2022 (*)
Total	6.863.955	9.540.694	11.184.768
Animales vivos y productos del reino animal (Sec. I)	2.706.755	3.968.639	4.054.673
Animales vivos (Cap. 1)	106.270	219.112	77.168
Carne vacuna enfiada	292.234	396.367	431.137
Carne vacuna congelada	1.260.361	2.014.205	2.121.740
Carne ovina	75.534	124.234	99.229
Pescados, crustáceos, moluscos y demás (Cap. 3)	93.322	97.295	126.282
Leche, productos lácteos, huevos, miel, productos comestibles no expresados en otros (Cap. 4)	671.270	768.569	894.620
Productos del reino vegetal (Sec. II)	1.641.588	1.896.052	3.303.932
Arroz	462.545	382.531	494.581
Otros cereales (Resto Cap. 10)	96.224	211.481	319.296
Grasas y aceites animales o vegetales; productos de su desdoblamiento (Sec. III)	142.169	210.960	295.158
Productos de las industrias alimentarias; bebidas, tabaco, líquidos alcohólicos, vinagres (Sec. IV)	191.773	238.552	251.967
Residuos y desperdicios industrias alimentarias, alimentos preparados para animales (Cap. 23)	29.924	47.333	30.170
Productos minerales (Sec. V)	107.532	565.437	191.957
Productos de las industrias químicas o conexas (Sec. VI)	349.788	428.017	468.192
Materias plásticas; caucho y sus manufacturas (Sec. VII)	252.765	315.004	373.430
Pieles, cueros, peletería y manufacturas de estas materias (Sec. VIII)	97.224	158.667	161.130
Pieles (excepto peletería) y cueros (Cap. 41)	88.914	148.293	152.302
Manufacturas de cueros, artículos de guarnicionería, talabartería, viaje, manufactura de tripa (Cap. 42)	1.780	2.836	2.591
Peletería, confección de peletería, peletería artificial (Cap. 43)	6.530	7.538	6.237
Madera, carbón vegetal, corcho, espartería y manufacturas de madera, corcho y espartería (Sec. IX)	876.806	1.042.405	1.083.352
Pastas de madera, papel, cartón y sus aplicaciones (Sec. X)	22.920	25.956	38.139
Materias textiles y sus manufacturas (Sec. XI)	125.866	203.815	182.162
Lana sucia y semilavada	17.070	34.933	22.201
Lana desgrasada (lavada a fondo)	18.990	31.238	20.553
Tops y bumps (bump top)	52.261	89.180	95.061
Desperdicios (incluido blousse)	1.907	3.158	4.115
Hilados de lana	1.544	1.765	1.567
Tejidos de lana	37	262	33
Prendas de vestir de punto (Cap. 61)	1.881	3.234	3.329
Prendas de vestir excepto de punto (Cap. 62)	1.884	1.801	1.478
Calzado, tocados, paraguas, y otros (Sec. XII)	198	227	215
Manufacturas de piedra, yeso, cemento, vidrio (Sec. XIII)	6.065	10.014	7.571
Perlas naturales o cultivadas, piedras preciosas, semipreciosas, metales preciosos, manufacturas de estas materias (Sec. XIV)	54.720	82.684	90.206
Metales comunes y manufacturas de estos metales (Sec. XV)			

Máquinas y aparatos, material eléctrico, aparatos de grabación o de reproducción de sonido, aparatos de grabación o de reproducción de imágenes y de sonido en televisión (Sec. XVI)	78.296	90.640	120.411
Material de transporte (Sec. XVII)	113.040	194.138	446.869
Vehículos automóviles, tractores, ciclos, sus partes y accesorios (Cap. 87)	104.902	191.931	443.445
Instrumentos y aparatos de óptica, fotografía o cinematografía, de medida, control o precisión, relojería, medicoquirúrgicos, musicales; partes y accesorios de éstos (Sec. XVIII)	30.673	30.540	29.831
Armas y municiones; sus partes y accesorios (Sec. XIX)	-	-	6
Mercancías y productos diversos (Sec. XX)	45.178	41.920	35.327
Objetos de arte o colección, antigüedades (Sec. XXI) (incluye trabajos a fasón)	1.505	1.977	4.312

Fuente: Banco Central del Uruguay (BCU).

7.1.8 - Valor de las importaciones, por año, según sección nomenclatura común del MERCOSUR (NCM) y capítulo seleccionado

7.1.8 - Valor de las importaciones, por año, según sección nomenclatura común del MERCOSUR (NCM) y capítulo seleccionado (miles de dólares)

Sección NCM y capítulo seleccionado	2020 (*)	2021 (*)	2022 (*)
Total	7.564.489	10.320.438	12.973.464
Animales vivos y productos del reino animal (Sec. I)	319.387	327.335	381.362
Productos del reino vegetal (Sec. II)	270.316	380.499	405.409
Grasas y aceites animales o vegetales; productos de su desdoblamiento (Sec. III)	106.454	137.444	184.807
Productos de las industrias alimentarias; bebidas, tabaco, líquidos alcohólicos, vinagres (Sec. IV)	570.683	667.963	794.961
Productos minerales (Sec. V)	903.008	1.523.449	2.298.119
Combustibles minerales, petróleo y derivados (Cap. 27)	869.760	1.475.779	2.233.114
Productos de las industrias químicas o conexas (Sec. VI)	1.197.386	1.630.119	2.110.531
Productos químicos orgánicos (Cap. 29)	129.711	182.984	213.416
Abonos (Cap. 31)	233.275	442.211	701.313
Materias plásticas; caucho y sus manufacturas (Sec. VII)	495.255	700.430	811.290
Materias plásticas y manufacturas de estas materias (Cap. 39)	409.212	573.996	650.280
Pieles, cueros, peletería y manufacturas de estas materias (Sec. VIII)	49.294	65.234	66.557
Madera, carbón vegetal, corcho, espartería y manufacturas de madera, corcho y espartería (Sec. IX)	48.099	60.589	68.579
Pastas de madera, papel, cartón y sus aplicaciones (Sec. X)	168.679	190.151	229.079
Materias textiles y sus manufacturas (Sec. XI)	341.698	421.566	496.992
Calzado, tocados, paraguas y otros (Sec. XII)	76.630	89.977	121.050
Manufacturas de piedra, yeso, cemento, vidrio (Sec. XIII)	113.343	149.901	166.683
Perlas naturales o cultivadas, piedras preciosas, semipreciosas metales preciosos, manufacturas de estas materias (Sec. XIV)	6.706	8.980	9.818
Metales comunes y manufacturas de estos metales (Sec. XV)	435.231	607.744	632.471
Fundición, hierro y acero (Cap. 72)	108.787	217.838	204.875
Manufacturas de fundición, hierro o acero (Cap. 73)	196.558	214.482	242.569
Máquinas y aparatos, material eléctrico, aparatos de grabación o de reproducción de sonido, aparatos de grabación o de reproducción de imágenes y de sonido en televisión (Sec. XVI)	1.350.101	1.738.203	2.132.802
Reactores nucleares, calderas, máquinas y aparatos (Cap. 84)	752.594	1.013.358	1.253.989
Material de transporte (Sec. XVII)	691.260	1.117.567	1.502.206
Vehículos automóviles, tractores, ciclos sus partes y accesorios (Cap. 87)	676.193	1.086.746	1.456.234
Instrumentos y aparatos de óptica, fotografía o cinematografía, de medida, control o precisión, relojería, medicoquirúrgicos, musicales; partes y accesorios de éstos (Sec. XVIII)	154.397	175.957	215.249
Armas y municiones; sus partes y accesorios (Sec. XIX)	1.426	3.531	3.708
Mercancías y productos diversos (Sec. XX)	264.844	323.540	341.020
Objetos de arte o colección, antigüedades (Sec. XXI)	294	259	771
Fuente: Banco Central del Uruguay (BCU).			

7.1.9 - Valor de las exportaciones, por año, según tipo de producto (miles de dólares y porcentaje)

7.1.9 - Valor de las exportaciones, por año, según tipo de producto (miles de dólares y porcentaje)

Tipo de producto	2020 (*)		2021 (*)		2022 (*)	
	Miles de dólares	%	Miles de dólares	%	Miles de dólares	%
Total	6.863.955	100,0	9.540.694	100,0	11.184.768	100,0
Tradicionales	1.799.431	26,2	2.829.024	29,7	2.936.150	26,3
Carnes	1.779.197	25,9	2.800.741	29,4	2.890.520	25,8
Lanas	16.111	0,2	25.543	0,3	17.171	0,2
Otras	4.122	0,1	2.740	-	28.459	0,3
No tradicionales	5.064.524	73,8	6.711.670	70,3	8.248.618	73,7

Fuente: Banco Central de Uruguay (BCU).

7.1.10 - Valor de las importaciones, por año, según destino económico de los bienes (miles de dólares)

7.1.10 - Valor de las importaciones, por año, según destino económico de los bienes (miles de dólares)

Destino económico de los bienes	2020 (*)	2021 (*)	2022 (*)
Total	7.554.279	10.302.394	12.945.442
Bienes de consumo	2.452.427	2.968.158	3.494.235
Alimentos y bebidas básicos y elaborados	835.139	946.198	1.099.658
Duraderos	448.308	547.472	645.357
Semiduraderos	402.239	482.855	592.289
Otros	766.741	991.632	1.156.931
Bienes de capital	1.097.028	1.540.889	1.941.702
Máquinas y equipos	833.066	1.146.569	1.426.978
Equipos de transporte	263.962	394.320	514.724
Bienes intermedios	4.004.824	5.793.347	7.509.505
Petróleo	681.092	1.111.577	1.656.540
Combustibles (destilados)	118.394	279.430	403.293
Piezas y accesorios de máquinas y aparatos	161.834	191.559	222.551
Alimentos y bebidas básicos y elaborados	277.478	373.692	416.695
Piezas y accesorios de transporte	219.310	371.074	564.713
Suministros industrias básicos y elaborados	2.487.785	3.415.244	4.172.226
Otros	58.930	50.772	73.486

Fuente: Banco Central del Uruguay (BCU).

7.1.11 - Exportaciones de productos del mar y derivados, por año, según nomenclátor común MERCOSUR (NCM)

7.1.11 - Exportaciones de productos del mar y derivados, por año, según nomenclátor común MERCOSUR (NCM)

		2020		2021		2022	
NCM	Descripción	Miles de dólares	Toneladas	Miles de dólares	Toneladas	Miles de dólares	Toneladas
		FOB (*)		FOB (*)		FOB (*)	
Total		104.653	63.645	107.296	66.300	133.241	68.780
0106120012	Animales de aptitud peletera (lobos marinos)	25	0,25	-	-	11	-
0106120090	Animales de aptitud peletera (lobos marinos)	-	-	-	-	-	-
03.02	Pescado refrigerado, excepto filetes	111	61	199	35	801	77
03.03	Pescado congelado, excepto filetes	81.208	55.141	78.669	48.276	95.265	56.478
03.04	Filetes y demás, refrigerados y congelados	1.572	662	1.741	759	2.389	829
03.05	Pescado seco salado	-	-	-	-	-	-
03.06	Crustáceos	635	137	4.916	655	8.215	781
03.07	Moluscos	17.353	6.298	12.675	5.986	22.429	8.955
16.04	Preparados de pescado y caviar	2.975	217	3.279	255	2.629	156
20.10/23.01	Harinas de productos de la pesca no consumo humano	774	1.129	5.817	10.334	1.502	1.504

Fuente: Ministerio de Ganadería Agricultura y Pesca (MGAP) - Dirección Nacional de Recursos Acuáticos (DINARA) - Comercialización - Economía Pesquera Comercio Exterior.

7.1.12 - Exportaciones de carne bovina, por año, según destino (miles de dólares)

7.1.12 - Exportaciones de carne bovina, por año, según destino (miles de dólares)

2020			2021		2022	
Destino	Miles de dólares	%	Miles de dólares	%	Miles de dólares	%
Total	1.592.627	100,0	2.463.798	100,0	2.634.394	100,0
República Popular China	748.848	47,0	1.447.542	58,8	1.483.443	56,3
Corea del Sur	3.875	0,2	13.154	0,5	3.908	0,1
Japón	23.344	1,5	48.669	2,0	48.412	1,8
U.E. - 27	243.304	15,3	301.486	12,2	345.290	13,1
USMCA	383.564	24,1	342.659	13,9	422.161	16,0
Israel	50.198	3,2	87.318	3,5	82.353	3,1
MERCOSUR	49.221	3,1	106.418	4,3	116.947	4,4
Islas Canarias	14.479	0,9	20.601	0,8	25.926	1,0
Federación Rusa	18.451	1,2	11.891	0,5	1.383	0,1
Otros destinos	57.343	3,6	84.060	3,4	104.571	4,0

Fuente: Instituto Nacional de Carnes (INAC).

Nota: La suma de los totales puede no coincidir debido a redondeos en las cifras.

7.1.13 - Volumen (peso de embarque) y valor de las exportaciones de carnes y derivados, por año, según producto

7.1.13 - Volumen (peso de embarque) y valor de las exportaciones de carnes y derivados, por año, según producto

2020			2021		2022	
Producto	Volumen	Valor	Volumen	Valor	Volumen	Valor
	(toneladas)	(miles dólares)	(toneladas)	(miles dólares)	(toneladas)	(miles dólares)
Total general	533.925	1.936.316	721.380	3.047.090	692.554	3.210.340
Carne bovina	310.858	1.592.626	423.199	2.463.797	392.762	2.634.382
Congelada	269.405	1.253.066	371.320	2.006.366	344.026	2.132.299
Enfriada	33.314	291.388	42.984	396.419	39.507	433.909
Producto cárnico bovino	8.139	48.172	8.895	61.012	9.229	68.174
Carne ovina	14.897	75.753	21.987	124.258	17.430	98.502
Congelada	14.897	75.753	21.987	124.258	17.430	98.502
Carne equina	5.493	20.026	8.119	32.674	7.727	33.392
Congelada	3.201	8.563	4.707	13.963	4.732	16.976
Enfriada	2.292	11.463	3.412	18.711	2.995	16.416
Carne porcina	2	11	12	46	13	53
Producto cárnico porcino	2	11	12	46	13	53
Carne de ave	956	1.019	464	465	606	1.049
Congelada	956	1.019	464	465	606	1.049
Carne de animales de caza menor	75	546	80	535	72	402
Congelada	75	546	80	535	72	402
Menudencias	31.621	89.155	43.658	148.695	38.575	133.730
Bovinas	30.284	86.208	42.218	144.839	37.621	131.829
Ovinas	665	1.362	654	1.922	455	662
Equinas	652	1.578	730	1.912	499	1.239
De ave	20	7	56	22	-	-
Producto cárnico genérico	-	-	1	3	2	8
Subproducto residual comestible	72.980	79.773	92.121	148.392	87.858	119.840
Subproducto primario para uso industrial	61.183	40.485	79.159	71.863	100.489	118.221
Subproducto industrializado	34.893	36.108	49.908	53.986	43.866	67.676
Producto cárnico para alimentación animal	967	814	2.672	2.376	3.154	3.085

Fuente: Instituto Nacional de Carnes (INAC).

Nota 1: Desde mayo de 2009 entró en vigencia un nuevo sistema de códigos de carnes, menudencias, productos cárnicos y subproductos. Estos cambios pueden afectar las cifras históricas, por lo tanto la información que se publique a partir de ahora incluyendo las comparaciones de períodos, utilizarán siempre este nuevo sistema de agrupamiento.

Nota 2: Los totales pueden no coincidir con la suma de parciales por razones de redondeo de cifras.

7.1.14 - Valor y volumen de las exportaciones de miel natural de abeja, según año y mes

7.1.14 - Valor y volumen de las exportaciones de miel natural de abeja, según año y mes

Año y mes	Valor		Volumen	
	Dólares	Moneda Nacional	Peso neto en kilos	Peso bruto en kilos
2021 (*)				
Total	34.399.921	1.498.089.481	10.358.327	10.941.109
Enero	1.348.794	56.816.455	467.699	493.858
Febrero	2.227.939	95.286.855	699.080	738.242
Marzo	3.647.045	161.782.105	1.040.252	1.098.090
Abril	2.676.953	118.176.622	748.743	790.219
Mayo	2.934.104	129.019.185	892.222	943.064
Junio	4.125.399	179.817.788	1.223.989	1.292.741
Julio	2.843.157	124.668.872	866.852	915.923
Agosto	2.958.917	128.379.419	910.392	961.796
Setiembre	4.170.555	177.830.913	1.304.696	1.377.252
Octubre	5.204.808	226.635.010	1.567.851	1.656.992
Noviembre	1.265.703	55.589.400	372.834	394.511
Diciembre	996.547	44.086.857	263.720	278.421
2022 (*)				
Total	35.859.660	1.479.986.140	10.041.523	10.604.609
Enero	2.604.159	116.211.915	698.181	737.617
Febrero	2.664.911	114.527.441	702.393	741.475
Marzo	5.261.929	221.897.045	1.441.318	1.521.464
Abril	4.130.412	169.774.990	1.164.692	1.228.798
Mayo	5.392.917	218.060.746	1.504.880	1.590.004
Junio	5.226.975	207.834.676	1.461.735	1.543.094
Julio	3.757.432	155.926.410	1.068.772	1.129.179
Agosto	1.972.434	79.988.556	569.412	601.882
Setiembre	1.241.753	50.644.489	360.543	381.024
Octubre	1.322.742	54.431.484	375.089	396.456
Noviembre	1.310.511	52.334.170	397.979	420.625
Diciembre	973.485	38.354.218	296.529	312.991

Fuente: Banco Central del Uruguay (BCU).

7.1.15 - Exportación de vino, por año, según países (litros)

7.1.15 - Exportación de vino, por año, según países (litros)

Países	2020	2021	2022
Total	6.941.576	5.256.710	4.776.265
Argentina	3.501	2.250	8.139
Brasil	4.138.513	3.771.642	3.377.945
Canadá	39.483	52.848	34.167
Colombia	15.908	57.029	15.305
Estados Unidos	326.196	408.332	385.475
México	40.334	79.686	92.947
Panamá	-	626	2.520
Paraguay	16.066	16.152	31.176
Perú	-	7.137	10.062
Puerto Rico	2.187	5.220	4.032
Alemania	21.231	30.918	12.353
Bélgica	24.705	40.671	6.228
Dinamarca	2.214	4.212	4.698
España	4.347	7.655	3.816
Finlandia	27.225	18.662	18.315
Francia	58.671	15.441	8.573
Grecia	752	900	1.350
Holanda	29.610	20.520	20.201
Italia	5.805	630	6.759
Polonia	82.418	87.642	94.313
Reino Unido	67.384	161.177	115.026
República Checa	-	2.250	3.686
Rusia	352.531	153.425	212.243
Suecia	73.782	91.665	96.710
Suiza	864	-	-
Australia	3.209	3.150	4.662
China	29.912	42.908	5.049
Japón	41.373	31.392	41.168
Zona Franca	-	-	3.942
Otros	1.533.358	142.574	155.409

Fuente: Instituto Nacional de Vitivinicultura (INAVI) - Registro de Bodegas.

7.1.16 - Exportaciones de vino, por año, según tipo (litros)

7.1.16 - Exportaciones de vino, por año, según tipo (litros)

	2020	2021	2022
Total	6.941.576	5.256.710	4.776.265
Tinto	4.224.948	3.799.254	3.573.234
Blanco	2.291.304	1.009.000	869.005
Rosado	415.145	429.260	316.820
Licorosos	1.737	2.655	4.271
Esp. Natural	8.442	16.542	12.936

Fuente: Instituto Nacional de Vitivinicultura (INAVI) - Registro de Bodegas.

7.1.17- Volumen de las exportaciones de productos forestales, por año, según producto

7.1.17- Volumen de las exportaciones de productos forestales, por año, según producto

Producto	Unidad	2020	2021	2022
Madera en rollo	1000 m3	2.529	2.846	1.888
Madera en rollo industrial (madera en bruto)	1000 m3	2.529	2.846	1.888
Coníferas	1000 m3	2.321	2.652	1.636
No coníferas	1000 m3	208	194	252
Astillas y partículas	1000 m3	246	1.039	1.334
Madera aserrada	1000 m3	470	557	608
Coníferas	1000 m3	333	378	425
No coníferas	1000 m3	136	179	183
Tableros de madera	1000 m3	191	183	194
Madera terciada	1000 m3	191	183	194
Coníferas	1000 m3	65	67	60
No coníferas	1000 m3	8	13	20
Mezcla coníferas y no coníferas	1000 m3	118	104	114
Pulpa de madera	1000 t	2.783	2.764	2.697
Química	1000 t	2.783	2.764	2.697
Papel recuperado	1000 t	20	14	17

Fuente: Ministerio de Ganadería, Agricultura y Pesca (MGAP) - Dirección General Forestal - División Evaluación e Información.

Nota: Las cifras incluyen las exportaciones de pulpa de celulosa desde Zona Franca.

7.1.18 - Valor de las exportaciones de productos forestales, por año, según producto (miles de dólares corrientes)

7.1.18 - Valor de las exportaciones de productos forestales, por año, según producto (miles de dólares corrientes)

Producto	2020	2021	2022
Madera en rollo	161.324	230.125	158.022
Madera en rollo industrial (madera en bruto)	161.324	230.125	158.022
Coníferas	139.245	207.125	126.596
No coníferas	22.078	23.000	31.426
Astillas y partículas	20.911	74.209	112.951
Residuos de madera	-	18	-
Madera aserrada	107.230	159.725	183.534
Coníferas	62.219	93.553	102.635
No coníferas	45.011	66.172	80.899
Tableros de madera	70.519	106.024	104.103
No coníferas	11	76	2.172
Madera terciada	70.508	105.949	101.931
Pulpa de madera	1.136.380	1.602.665	1.913.548
Química	1.136.380	1.602.665	1.913.548
Papel recuperado	3.844	3.523	4.839
Papel y cartón	523	341	248
Papel con fines gráficos	9	7	150
Papel para periódicos	3	7	-
Papel estucado	6	-	150
Papel de uso doméstico y sanitario	264	-	27
Material para empaquetar	232	294	14
Otros papeles y cartones NEP	18	40	57
Productos madereros secundarios	2.259	3.298	3.274
Material de madera para empaquetar y embalar	928	1.720	2.032
Obras y piezas de carpintería de madera para construcciones	-	18	473
Muebles de madera	1.331	1.560	768
Productos papeleros secundarios	14.109	14.810	24.272
Papel de uso doméstico y sanitario	5.504	5.892	12.229
Cajas de cartón, etc. para envasar	8.200	8.142	10460
Otros artículos de papel y cartón, listos para su uso	51	23	3
Artículos impresos	354	754	1.576

Fuente: Ministerio de Ganadería, Agricultura y Pesca (MGAP) - Dirección General Forestal - División Evaluación e Información.

Nota: Las cifras incluyen las exportaciones de pulpa de celulosa desde zona franca.

7.1.19 - Volumen de las importaciones de productos forestales, por año, según producto

7.1.19 - Volumen de las importaciones de productos forestales, por año, según producto

Producto	Unidad	2020	2021	2022
Madera en rollo industrial (madera en bruto)	1.000 m3	5	6	9
No coníferas tropical	1.000 m3	5	6	9
Carbón vegetal	1.000 t	3	4	4
Astillas y partículas	1.000 m3	-	-	-
Residuos de madera	1.000 m3	175	-	-
Madera aserrada	1.000 m3	14	15	19
Coníferas	1.000 m3	2	3	3
No coníferas	1.000 m3	12	13	15
Tropical	1.000 m3	12	12	6
Tableros de madera	1.000 m3	49	72	68
Madera terciada	1.000 m3	10	12	12
Coníferas	1.000 m3	6	6	9
No coníferas	1.000 m3	5	6	5
Tropical	1.000 m3	3	2	2
Tableros de partículas (incluidos los TPO) (1)	1.000 m3	7	9	6
TPO (1)	1.000 m3	7	9	6
Tableros de fibra	1.000 m3	32	50	49
Duros	1.000 m3	1	2	2
MDF (2)	1.000 m3	31	48	47
Pulpa de madera	1.000 t	13	13	4
Química	1.000 t	13	13	4
Papel recuperado	1.000 t	3	4	1
Papel y cartón	1.000 t	55	87	68
Papel con fines gráficos	1.000 t	28	53	34
Papel para periódicos	1.000 t	3	3	3
Papel sin estuco y sin madera	1.000 t	14	15	16
Papel estucado	1.000 t	10	35	15
Papel de uso doméstico y sanitario	1.000 t	1	2	3
Material para empaquetar	1.000 t	25	31	30
Material de envasar	1.000 t	15	19	19
Cartón para cajas plegables	1.000 t	6	5	6
Papel para envolver	1.000 t	5	6	6

Fuente: Ministerio de Ganadería, Agricultura y Pesca (MGAP) - Dirección General Forestal - División Evaluación e Información.

(1): TPO (combinación de polipropileno y caucho etileno - propileno).

(2): MDF (fibra densidad media).

7.1.20 - Valor de las importaciones de productos forestales, por año, según producto (miles de dólares corrientes)

7.1.20 - Valor de las importaciones de productos forestales, por año, según producto (miles de dólares corrientes)			
Producto	2020	2021	2022
Madera en rollo industrial (madera en bruto)	1.983	2.144	3.074
No coníferas tropical	1.945	2.144	3.074
Carbón vegetal	1.116	1.268	1.522
Astillas y partículas	66	81	84
Residuos de madera	1.428	45	59
Madera aserrada	6.125	6.888	8.444
Coníferas	729	825	1.019
No coníferas	5.396	6.063	7.425
Tropical	5.300	5.764	3.905
Tableros de madera	20.130	27.940	30.671
Hojas de chapa	68	51	118
Coníferas	2	3	2
No coníferas	65	47	117
Tropical	51	9	11
Madera terciada	5.545	9.524	10.993
Coníferas	2.494	4.211	6.579
No coníferas	3.050	5.313	4.414
Tropical	1.553	2.437	2.179
Tableros de partículas (incluidos los TPO) (1)	1.904	3.044	2.044
TPO (1)	1.904	3.044	2.044
Tableros de fibra	12.614	15.321	17.517
Duros	651	716	602
MDF (2)	11.879	14.432	16.629
Aislantes	83	172	286
Pulpa de madera	7.306	9.723	4.639
Mecánica	16	66	21
Química	7.205	9.363	4.473
Al sulfato blanqueada	7.205	9.363	4.473
Al sulfito blanqueada	-	-	-
Soluble	85	294	145
Otros tipos de pulpa	148	160	194
Pulpa de otras fibras distintas de la madera	130	142	173
Pulpa de fibra recuperada	18	18	21
Papel recuperado	566	1.257	459
Papel y cartón	59.845	110.676	87.604
Papel con fines gráficos	25.872	69.322	41.363
Papel para periódicos	1.547	1.751	2.793
Papel mecánico sin estuco	231	420	192
Papel sin estuco y sin madera	13.753	14.855	17.604
Papel estucado	10.342	52.296	20.775
Papel de uso domestico y sanitario	1.277	1.974	3.373
Material para empaquetar	29.814	36.553	39.885
Material de envasar	9.133	14.893	17.418
Cartón para cajas plegables	16.320	15.892	16.012

Papel para envolver	4.274	5.681	6.271
Otros papeles utilizados principalmente para empaquetar	88	86	184
Otros papeles y cartones NEP	2.881	2.827	2.982
Productos madereros secundarios	93.304	57.994	78.880
Madera aserrada elaborada	1.750	2.305	3.458
Coníferas	410	438	728
No coníferas	1.340	1.867	2.730
Tropical	1.262	713	929
Material de madera para empaquetar y embalar	964	1.009	2.007
Obras y piezas de carpintería de madera para construcciones	7.251	7.769	2.122
Muebles de madera	55.950	46.528	70.801
Edificios prefabricados	27.388	383	492
Productos papeleros secundarios	82.136	90.558	103.090
Papel y cartón compuestos	171	229	227
Productos especiales de papel y pulpa estucados y recubiertos	7.155	8.288	11.018
Papel carbón y papel para copia listos para su uso	107	195	221
Papel de uso doméstico y sanitario	13.592	16.573	23.726
Cajas de cartón, etc. para envasar	30.466	41.810	36.667
Otros artículos de papel y cartón listos para su uso	13.862	3.849	3.592
Artículos impresos	16.782	19.615	27.640

Fuente: Ministerio de Ganadería, Agricultura y Pesca (MGAP) - Dirección General Forestal - División Evaluación e Información.

(1): TPO (combinación de polipropileno y caucho etileno - propileno).

(2): MDF (fibra densidad media).

7.1.21 - Extracción y producción de productos forestales, por año, según producto

7.1.21 - Extracción y producción de productos forestales, por año, según producto

Productos forestales				
	Unidad	2020	2021	2022
Extracción				
Madera en rollo	1.000 m3	17.975	18.079	17.006
Coníferas	1.000 m3	3.511	3.931	3.141
No coníferas	1.000 m3	14.464	14.148	13.865
Combustible de madera, incluida la madera para producir carbón vegetal				
	1.000 m3	2.629	2.333	2.352
Coníferas	1.000 m3	24	27	30
No coníferas	1.000 m3	2.605	2.306	2.322
Madera en rollo industrial (madera en bruto)	1.000 m3	15.346	15.747	14.654
Coníferas	1.000 m3	3.487	3.904	3.111
No coníferas	1.000 m3	11.859	11.843	11.543
Trozas de aserrío y para chapas	1.000 m3	4.260	4.804	3.996
Coníferas	1.000 m3	3.487	3.904	3.111
No coníferas	1.000 m3	773	900	884
Madera para pulpa (rolliza y partida)	1.000 m3	11.036	10.893	10.608
No coníferas	1.000 m3	11.036	10.893	10.608
Otra madera en rollo industrial	1.000 m3	50	50	50
No coníferas	1.000 m3	50	50	50
Producción				
Astillas y partículas	1.000 m3	246	1.039	1.334
Residuos de madera	1.000 m3	-	-	-
Madera aserrada	1.000 m3	580	685	756
Coníferas	1.000 m3	378	423	481
No coníferas	1.000 m3	203	262	275
Tableros de madera	1.000 m3	243	246	275
Madera terciada	1.000 m3	243	246	275
Coníferas	1.000 m3	83	90	100
No coníferas	1.000 m3	9	18	33
Mezcla	1.000 m3	151	139	141
Pulpa de madera	1.000 t	2.793	2.771	2.711
Química	1.000 t	2.793	2.771	2.711
Papel recuperado	1.000 t	70	23	24
Papel y cartón	1.000 t	49	57	52
Papel de uso doméstico y sanitario	1.000 t	20	19	18
Material para empaquetar	1.000 t	29	34	33
Material de envasar	1.000 t	7	-	-
Cartón para cajas plegables	1.000 t	23	34	33

Fuente: Ministerio de Ganadería, Agricultura y Pesca (MGAP) - Dirección General Forestal - División Evaluación e Información.

Nota: La producción incluye Zonas Francas.

7.1.22 - Consumo aparente de productos forestales, por año, según producto

7.1.22 - Consumo aparente de productos forestales, por año, según producto

Producto	Unidad	2020	2021	2022
Madera en rollo	1.000 m3	15.451	15.240	15.127
Combustible de madera, incluida la madera para producir carbón vegetal	1.000 m3	2.629	2.333	2.352
Madera en rollo industrial (madera en bruto)	1.000 m3	12.822	12.907	12.774
Coníferas	1.000 m3	1.166	1.252	1.475
No coníferas	1.000 m3	11.656	11.655	11.299
Tropical	1.000 m3	5	6	9
Carbón vegetal	1.000 t	3	4	4
Madera aserrada	1.000 m3	126	143	166
Coníferas	1.000 m3	47	47	60
No coníferas	1.000 m3	79	95	107
Tropical	1.000 m3	12	12	6
Tableros de madera	1.000 m3	77	135	151
Madera terciada	1.000 m3	63	76	96
Coníferas	1.000 m3	24	28	49
No coníferas	1.000 m3	6	5	18
Mezcla coníferas, no coníferas y las tropicales	1.000 m3	33	43	29
Tableros de partículas (incluidos los TPO) (1)	1.000 m3	7	9	6
TPO (1)	1.000 m3	7	9	6
Tableros de fibra	1.000 m3	32	50	49
Dros	1.000 m3	1	2	2
MDF (2)	1.000 m3	31	48	47
Pulpa de madera	1.000 t	16	13	18
Química	1.000 t	16	13	18
Papel recuperado	1.000 t	53	13	8
Papel y cartón	1.000 t	101	138	119
Papel con fines gráficos	1.000 t	28	53	34
Papel para periódicos	1.000 t	3	3	3
Papel mecánico sin estuco	1.000 t	-	1	-
Papel sin estuco y sin madera	1.000 t	14	15	16
Papel estucado	1.000 t	10	35	15
Papel de uso doméstico y sanitario	1.000 t	19	21	21
Material para empaquetar	1.000 t	54	65	63
Material de envasar	1.000 t	21	19	19
Cartón para cajas plegables	1.000 t	29	39	39
Papel para envolver	1.000 t	4	6	6

Fuente: Ministerio de Ganadería, Agricultura y Pesca (MGAP) - Dirección General Forestal - División Evaluación e Información.

Nota: El consumo incluye Zonas Francas.

(1): TPO (combinación de polipropileno y caucho etileno - propileno).

(2): MDF (fibra densidad media).

7.1.23 - Importaciones de petróleo y derivados, balanza comercial y su porcentaje, por año

7.1.23 - Importaciones de petróleo y derivados, balanza comercial y su porcentaje, por año

	2020 (*)	2021 (*)	2022 (*)
Total de importaciones de petróleo y derivados (millones de dólares)	869,8	1.475,8	2.233,1
Importaciones de petróleo (millones de dólares)	681,1	1.111,6	1.656,5
Importaciones de derivados de petróleo (millones de dólares)	188,7	364,2	576,6
Saldo de la balanza comercial (millones de dólares)	-700,5	-779,7	-1.788,7
Importaciones totales (millones de dólares)	7.564,5	10.320,4	12.973,5
Exportaciones totales (millones de dólares)	6.864,0	9.540,7	11.184,8
Porcentaje importaciones de petróleo y derivados / importaciones totales	11,5%	14,3%	17,2%
Porcentaje importaciones de petróleo y derivados / exportaciones totales	12,7%	15,5%	20,0%

Fuente: Dirección Nacional de Energía (DNE) con datos del Banco Central del Uruguay (BCU).

7.1.24 - Petróleo crudo importado, por año, según país de origen (metros cúbicos)

7.1.24 - Petróleo crudo importado, por año, según país de origen (metros cúbicos)

País de origen	2020	2021	2022
Total	2.360.451	2.409.147	2.493.754
Área americana	1.428.899	722.232	2.024.531
Colombia	62.818	-	-
Argentina	-	-	76.603
EEUU	1.366.081	722.232	1.947.928
Otras áreas	931.552	1.686.915	469.223
Nigeria	307.466	776.236	469.223
Noruega	-	150.010	-
Angola	624.086	760.669	-

Fuente: Administración Nacional de Combustibles, Alcohol y Portland (ANCAP).

Capítulo 8. Cuentas Nacionales

El capítulo 8 contiene estadísticas que refieren a las Cuentas Nacionales dentro de los que están los ingresos nacionales, oferta y utilización, ahorro y formación de capital, oferta, productos, formación bruta de capital y Producto Interno Bruto (PIB).

El organismo que intervino fue: Banco Central del Uruguay (BCU).

8

CUENTAS NACIONALES

ANUARIO
ESTADÍSTICO 2023

Revisión Integral de las Cuentas Nacionales 1997-2008 Metodología

El Producto Interno Bruto (PIB) es un indicador económico que refleja el valor monetario de todos los bienes y servicios finales producidos por un país en un determinado periodo de tiempo, normalmente un año.

Las Cuentas Nacionales conforman un sistema estadístico completo, integrado y consistente que expone en forma agregada las transacciones y otros flujos realizadas por los distintos agentes económicos del país, presentados de una forma coherente y completa para el análisis económico.

PRODUCTO INTERNO BRUTO

por año, según industrias (miles de pesos a precios corrientes)

CIIU Rev. 4	2020(*)	2021(*)	2022(*)
Producto Interno Bruto	2.254.723.479	2.674.700.802	2.930.192.284
A - B	152.279.633	223.801.552	218.219.052
C	231.235.652	289.144.658	303.499.956
D - E	58.513.898	76.205.012	67.035.009
F	102.824.641	119.564.689	139.518.545
G - I	269.076.288	369.832.082	422.261.982
H - J	188.156.654	206.674.835	237.285.167
K	109.040.224	121.445.224	135.405.212
M - N	166.651.392	196.450.162	215.234.852
O	121.957.366	129.056.348	139.974.293
L - P - Q - R - S - T	599.892.525	634.604.735	700.940.950
Impuestos menos subvencionales a los productos	255.095.208	307.921.504	350.817.265
Valor Agregado a precios básicos	1.999.628.271	2.366.779.298	2.579.375.019

Clasificación Internacional Industrial Uniforme (CIIU) Revisión 4 (adaptada a Uruguay)

A: Producción agropecuaria, forestación y pesca
B: Explotación de minas y canteras
C: Industrias manufactureras
D: Suministro de electricidad, gas, vapor y aire acondicionado
E: Suministro de agua, alcantarillado, gestión de desechos y actividades de saneamiento
F: Construcción
G: Comercio al por mayor y al por menor, reparación de los vehículos de motor y de las motocicletas
H: Transporte y almacenamiento
I: Alojamiento y servicios de comida
J: Informática y comunicación

K: Actividades financieras y de seguros
L: Actividades inmobiliarias
M: Actividades profesionales, científicas y técnicas
N: Actividades administrativas y servicios de apoyo
O: Administración pública y defensa; planes de seguridad
P: Enseñanza
Q: Servicios sociales y relacionados con la salud humana
R: Artes, entretenimiento y recreación
S: Otras actividades de servicio
T: Actividades de los hogares en calidad de empleadores, actividades indiferenciadas de producción de bienes y servicios de los hogares para uso propio

8.1 Cuentas Nacionales

Este subcapítulo contiene la siguiente información:

- 8.1.1 - Ingreso Nacional, ahorro y formación de capital, por año (miles de pesos, a precios corrientes)
- 8.1.2 - Oferta y utilización finales, por año (miles de pesos, a precios corrientes)
- 8.1.3 - Producto Interno Bruto, por año, según industrias (miles de pesos, a precios corrientes)
- 8.1.4 - Ingreso Nacional, ahorro y formación de capital, por año (miles de pesos, a precios constantes de 2016)
- 8.1.5 - Oferta y utilización finales, por año (miles de pesos a precios constantes de 2016)
- 8.1.6 - Producto Interno Bruto, por año, según industrias (miles de pesos a precios constantes de 2016)

8.1.1 - Ingreso Nacional, ahorro y formación de capital, por año (miles de pesos, a precios corrientes)

8.1.1 - Ingreso Nacional, ahorro y formación de capital, por año (miles de pesos, a precios corrientes)

Ingreso Nacional, ahorro y formación de capital	2014	2015	2016 (*)
Producto Interno Bruto	1.330.508.360	1.455.848.221	1.726.406.482
Renta neta de factores recibida del resto del mundo	-45.001.263	-40.848.558	-81.203.449
Ingreso Nacional Bruto	1.285.507.097	1.414.999.663	1.645.203.032
Transferencias corrientes netas recibidas del resto del mundo	3.044.975	3.311.598	2.116.477
Ingreso Nacional Bruto disponible	1.288.552.072	1.418.311.261	1.647.319.509
Gasto de consumo final	1.075.043.951	1.174.391.238	1.332.955.094
Ahorro bruto	213.508.121	243.920.024	314.364.415
Formación bruta de capital	282.105.189	286.880.576	301.339.826
Transferencias de capital netas recibidas del resto del mundo	-	4.509.444	1.550.102
Préstamo neto (+) / Endeudamiento neto (-)	-68.597.069	-38.451.108	14.574.691

Fuente: Banco Central del Uruguay (BCU).

Nota 1: La suma de los parciales puede no coincidir con el total debido a redondeos en las cifras.

Nota 2: El Banco Central del Uruguay se encuentra desarrollando un Plan de Adecuación a Estándares Internacionales en materia de estadísticas macroeconómicas (PLAE) que incluye la adopción del Manual de Balanza de Pagos 6ª edición, con cifras publicadas en setiembre de 2017 y del Sistema de Cuentas Nacionales 2008, actualmente en proceso de elaboración. La información contenida en éste cuadro no será actualizada hasta la finalización del PLAE.

8.1.2 - Oferta y utilización finales, por año (miles de pesos, a precios corrientes)

8.1.2 - Oferta y utilización finales, por año (miles de pesos, a precios corrientes)

Oferta y utilización finales	2020 (*)	2021 (*)	2022 (*)
Oferta final	2.723.900.889	3.314.871.626	3.688.212.670
Producto Interno Bruto	2.254.723.479	2.674.700.802	2.930.192.284
Importaciones	469.177.410	640.170.824	758.020.386
Utilización final	2.723.900.889	3.314.871.626	3.688.212.670
Utilización interna	2.155.515.957	2.499.567.604	2.770.411.033
Formación bruta de capital	369.635.192	514.661.411	550.781.456
Formación bruta de capital fijo	361.682.306	469.417.809	540.876.203
Variación de existencias	7.952.886	45.243.602	9.905.253
Gasto de consumo final	1.785.880.765	1.984.906.193	2.219.629.576
Gasto de consumo final de gobierno general	400.864.854	440.717.777	466.879.200
Gasto de consumo final privado	1.385.015.912	1.544.188.416	1.752.750.376
Exportaciones	568.384.932	815.304.022	917.801.637

Fuente: Banco Central del Uruguay (BCU).

Nota: La suma de los parciales puede no coincidir con el total debido a redondeos en las cifras.

8.1.3 - Producto Interno Bruto, por año, según industrias (miles de pesos, a precios corrientes)

8.1.3 - Producto Interno Bruto, por año, según industrias (miles de pesos, a precios corrientes)

CIIU Rev. 4	Industrias	2020 (*)	2021 (*)	2022 (*)
Producto Interno Bruto		2.254.723.479	2.674.700.802	2.930.192.284
A, B	Agropecuario, Pesca y Minería	152.279.633	223.801.552	218.219.052
C	Industria manufacturera	231.235.652	289.144.658	303.499.956
D, E	Energía eléctrica, Gas y Agua	58.513.898	76.205.012	67.035.009
F	Construcción	102.824.641	119.564.689	139.518.545
G, I	Comercio, Alojamiento y Suministro de comidas y bebidas	269.076.288	369.832.082	422.261.982
H, J	Transporte y almacenamiento, Información y Comunicaciones	188.156.654	206.674.835	237.285.167
K	Servicios financieros	109.040.224	121.445.224	135.405.212
M, N	Actividades profesionales y Arrendamiento	166.651.392	196.450.162	215.234.852
O	Actividades de administración pública	121.957.366	129.056.348	139.974.293
L, P, Q, R, S, T	Salud, Educación, Actividades inmobiliarias y Otros servicios	599.892.525	634.604.735	700.940.950
Impuestos menos subvenciones a los productos		255.095.208	307.921.504	350.817.265
Valor Agregado a precios básicos		1.999.628.271	2.366.779.298	2.579.375.019

Fuente: Banco Central del Uruguay (BCU).

Nota: La suma de los parciales puede no coincidir con el total debido a redondeos en las cifras.

8.1.4 - Ingreso Nacional, ahorro y formación de capital, por año (miles de pesos, a precios constantes de 2016)

8.1.4 - Ingreso Nacional, ahorro y formación de capital, por año (miles de pesos, a precios constantes de 2016)

Ingreso Nacional, ahorro y formación de capital	2016 (*)
Producto Interno Bruto	1.726.406.482
Renta neta de factores recibida del resto del mundo	-81.203.449
Efecto de la relación de intercambio	...
Ingreso Nacional Bruto	1.645.203.032
Transferencias corrientes netas recibidas del resto del mundo	2.116.477
Ingreso Nacional Bruto disponible	1.647.319.509
Gastos de consumo final	1.332.955.094
Ahorro bruto	314.364.415
Formación bruta de capital	301.339.826
Transferencias de capital netas recibidas del resto del mundo	1.550.102
Préstamo neto (+) / Endeudamiento neto (-)	14.574.691

Fuente: Banco Central del Uruguay (BCU).

Nota 1: La suma de los parciales puede no coincidir con el total debido a redondeos en las cifras.

Nota 2: El Banco Central del Uruguay se encuentra desarrollando un Plan de Adecuación a Estándares Internacionales en materia de estadísticas macroeconómicas (PLAE) que incluye la adopción del Manual de Balanza de Pagos 6ª edición, con cifras publicadas en setiembre de 2017 y del Sistema de Cuentas Nacionales 2008, actualmente en proceso de elaboración. La información contenida en éste cuadro no será actualizada hasta la finalización del PLAE.

8.1.5 - Oferta y utilización finales, por año (miles de pesos a precios constantes de 2016)

8.1.5 - Oferta y utilización finales, por año (miles de pesos a precios constantes de 2016)

Oferta y utilización finales	2020 (*)	2021 (*)	2022 (*)
Oferta final	2.027.636.485	2.180.946.313	2.320.282.770
Producto Interno Bruto	1.668.376.298	1.756.409.156	1.842.857.409
Importaciones	359.260.187	424.537.158	477.425.361
Utilización final	2.027.636.485	2.180.946.313	2.320.282.770
Utilización interna	1.601.833.447	1.705.274.642	1.791.786.109
Formación bruta de capital	271.693.139	321.372.922	338.071.911
Formación bruta de capital fijo	263.197.193	306.494.526	335.590.802
Variación de existencias	8.495.946	14.878.396	2.481.108
Gasto de consumo final	1.330.140.308	1.383.901.721	1.453.714.198
Gasto de consumo final de gobierno general	274.866.785	297.861.199	302.622.389
Gasto de consumo final privado	1.055.273.523	1.086.040.522	1.151.091.809
Exportaciones	425.803.038	475.671.671	528.496.661

Fuente: Banco Central del Uruguay (BCU).

Nota: Debido a que se redondean las cifras, los datos parciales no siempre suman el total correspondiente.

8.1.6 - Producto Interno Bruto, por año, según industrias (miles de pesos a precios constantes de 2016)

8.1.6 - Producto Interno Bruto, por año, según industrias (miles de pesos a precios constantes de 2016)

CIIU Rev. 4	Industrias	2020 (*)	2021 (*)	2022 (*)
Producto Interno Bruto				
A, B	Agropecuario, Pesca y Minería	109.286.770	123.924.999	120.293.564
C	Industria manufacturera	176.645.336	190.034.896	190.172.959
D, E	Energía eléctrica, Gas y Agua	51.285.077	54.269.341	54.491.004
F	Construcción	74.066.745	78.490.254	84.010.148
G, I	Comercio, Alojamiento y Suministro de comidas y bebidas	203.577.126	219.505.923	242.256.068
H, J	Transporte y almacenamiento, Información y Comunicaciones	156.225.653	157.490.289	172.749.713
K	Servicios financieros	89.064.234	94.186.007	96.713.878
M, N	Actividades profesionales y Arrendamiento	119.332.441	128.938.842	136.926.933
O	Actividades de administración pública	86.108.406	86.160.980	85.181.928
L, P, Q, R, S, T	Salud, Educación, Actividades inmobiliarias y Otros servicios	415.771.404	426.502.148	450.518.406
Impuestos menos subvenciones a los productos		187.013.106	196.905.477	209.542.810
Valor agregado a precios básicos		1.481.363.192	1.559.503.679	1.633.314.600

Fuente: Banco Central del Uruguay (BCU).

Nota: La suma de los parciales puede no coincidir con el total debido a redondeos en las cifras.

Capítulo 9. Precios

El capítulo 9 posee información oficial referente a los distintos Indicadores económicos utilizados en el sistema económico, académico, educativo y la población en general, está compuesto por el índice de precios del consumo (IPC) , para total del país, Montevideo e interior y sus diferentes variaciones, así como también el índices de precios de servicios públicos y precios de combustibles, así mismo incluye estadísticas referente al Índice de precios al productor de productos nacionales y sus variaciones , datos del índice de costo de la construcción así como también las cotizaciones de las principales monedas y las expectativas de empresarias/os sobre la evolución del IPC en porcentaje anual para la media y la mediana .

Los organismos que intervinieron fueron: Instituto Nacional de Estadística (INE), Administración Nacional de Combustible Alcohol y Portland (ANCAP) y Banco Central Del Uruguay (BCU).

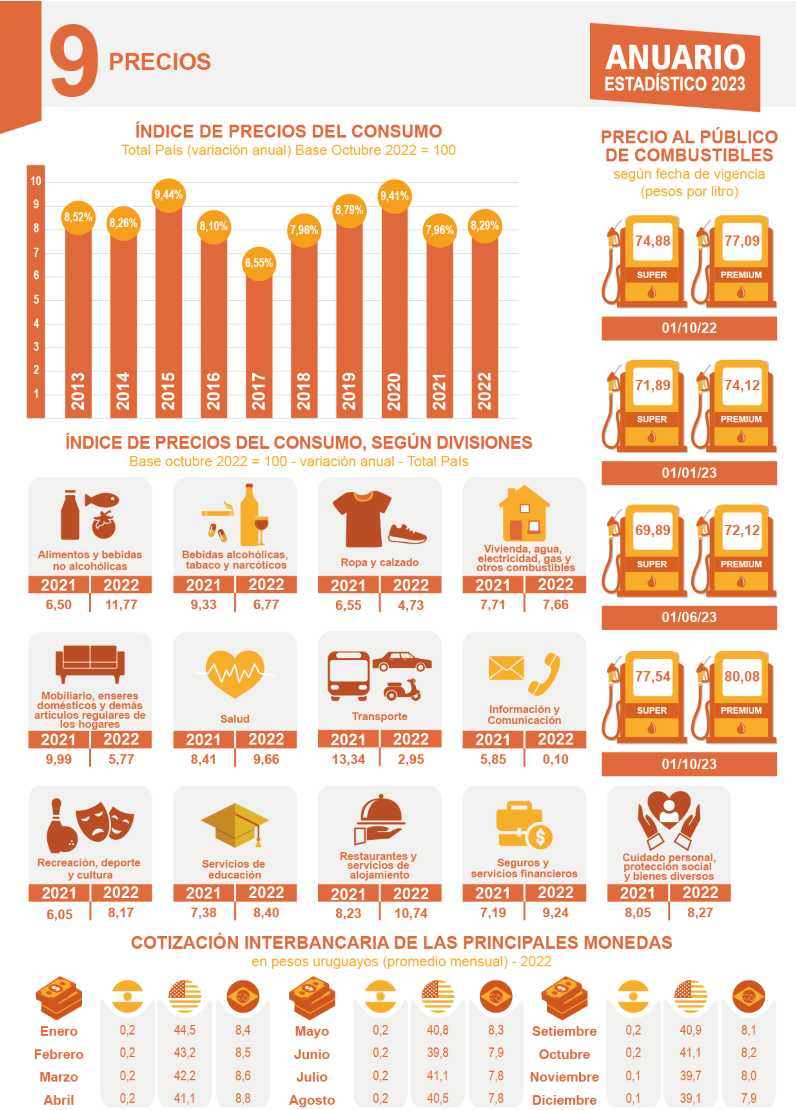

9.1 Precios

Este subcapítulo contiene la siguiente información:

- 9.1.1 - Índice de Precios del Consumo, por año, según mes. Base octubre 2022 = 100 - Variación anual y mensual - Total País
- 9.1.2 - Índice de Precios del Consumo, por año, según divisiones. Base octubre 2022 = 100 Variación anual - Total País
- 9.1.3 - Índice de Precios del Consumo, por año, según divisiones. Base octubre 2022 = 100 Variación anual - Montevideo
- 9.1.4 - Índice de Precios del Consumo, por año, según divisiones. Base octubre 2022 = 100 Variación anual - Interior País
- 9.1.5 - Índice de Precios al Productor de Productos Nacionales, por año, según sección - Base marzo 2010 = 100 - Variación anual
- 9.1.6 - Índice de Costo de la Construcción, por año, según grandes rubros y tipo de subcontrato - Base diciembre 1999 = 100 - Variación anual
- 9.1.7 - Expectativas de empresarias/os sobre la evolución del IPC en porcentaje anual - 2022
- 9.1.8 - Precio al público de combustibles, según fecha de vigencia (pesos por litro)
- 9.1.9 - Cotización interbancaria (1) de las principales monedas, por año, según mes, promedio anual y mensual

9.1.1 - Índice de Precios del Consumo, por año, según mes. Base octubre 2022 = 100 - Variación anual y mensual

9.1.1 - Índice de Precios del Consumo, por año, según mes. Base octubre 2022 = 100 - Variación anual y mensual - Total País

Mes	2020	2021	2022
Variación anual	9,41	7,96	8,29
Enero	2,09	1,60	1,78
Febrero	0,61	0,82	1,47
Marzo	1,33	0,62	1,11
Abril	2,00	0,50	0,49
Mayo	0,57	0,46	0,46
Junio	0,02	0,67	0,59
Julio	0,55	0,52	0,77
Agosto	0,57	0,85	0,83
Setiembre	0,64	0,46	0,84
Octubre	0,58	1,04	0,21
Noviembre	0,28	0,25	-0,28
Diciembre	-0,19	-0,10	-0,26

Fuente: Instituto Nacional de Estadística (INE).

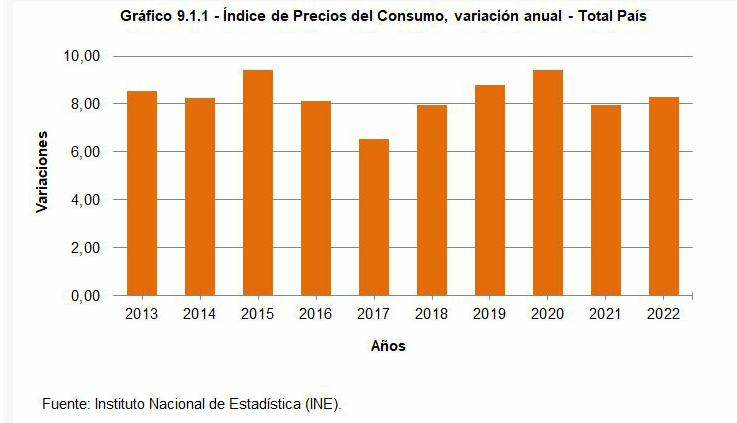

9.1.2 - Índice de Precios del Consumo, por año, según divisiones. Base octubre 2022 = 100 Variación anual - Total País

9.1.2 - Índice de Precios del Consumo, por año, según divisiones. Base octubre 2022 = 100 Variación anual - Total País

		-	-	-
Código	Divisiones	2020	2021	2022
01	Alimentos y bebidas no alcohólicas	9,48	6,50	11,77
02	Bebidas alcohólicas, tabaco y narcóticos	10,43	9,33	6,77
03	Ropa y calzado	6,69	6,55	4,73
04	Vivienda, agua, electricidad, gas y otros combustibles	11,53	7,71	7,66
05	Mobiliario, enseres, domésticos y demas articulos regulares de los hogares	11,88	9,99	5,77
06	Salud	10,18	8,41	9,66
07	Transporte	6,21	13,34	2,95
08	Información y comunicación	8,93	5,85	0,10
09	Recreación, deporte y cultura	14,59	6,05	8,17
10	Servicios de educación	6,19	7,38	8,40
11	Restaurantes y servicios de alojamiento	6,49	8,23	10,74
12	Seguros y servicios financieros	11,94	7,19	9,24
13	Cuidado personal, protección social y bienes diversos	7,81	8,05	8,27

Fuente: Instituto Nacional de Estadística (INE).

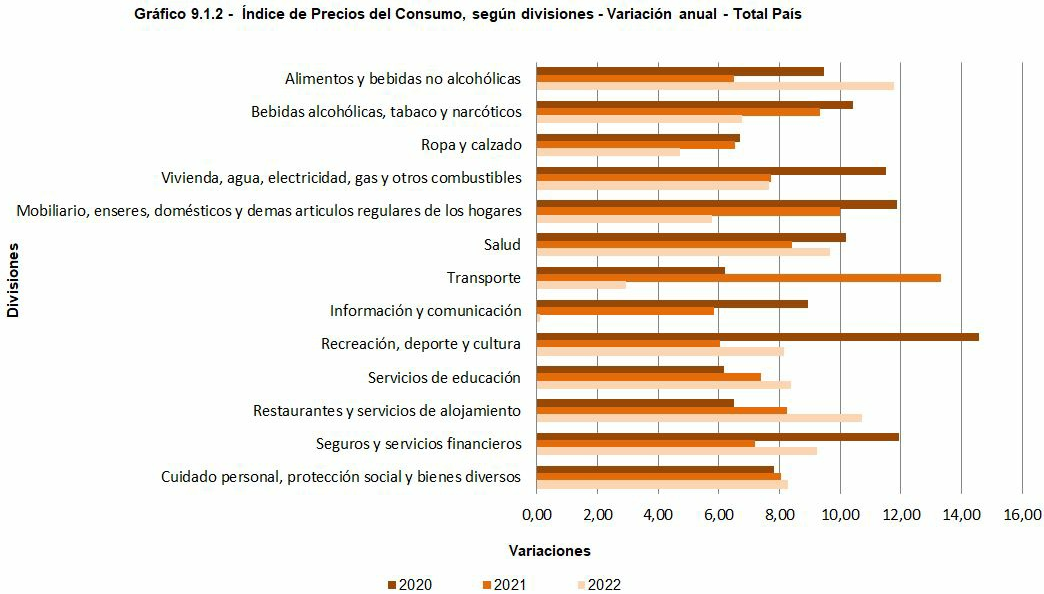

Fuente: Instituto Nacional de Estadística (INE).

9.1.3 - Índice de Precios del Consumo, por año, según divisiones. Base octubre 2022 = 100 Variación anual - Montevideo

9.1.3 - Índice de Precios del Consumo, por año, según divisiones.
Base octubre 2022 = 100 Variación anual - Montevideo

Código	Divisiones	2020	2021	2022
01	Alimentos y bebidas no alcohólicas	9,41	6,34	11,52
02	Bebidas alcohólicas, tabaco y narcóticos	10,37	8,94	6,91
03	Ropa y calzado	7,37	7,19	5,96
04	Vivienda, agua, electricidad, gas y otros combustibles	10,67	7,51	8,11
05	Mobiliario, enseres domésticos y demas articulos regulares de los hogares	12,33	9,84	5,83
06	Salud	10,74	8,85	9,66
07	Transporte	5,81	13,51	0,95
08	Información y comunicación	9,45	5,96	0,19
09	Recreación, deporte y cultura	15,74	5,73	9,42
10	Servicios de educación	5,56	7,63	9,06
11	Restaurantes y servicios de alojamiento	6,75	8,53	10,22
12	Seguros y servicios financieros	12,56	7,21	9,09
13	Cuidado personal, protección social y bienes diversos	7,08	7,80	8,54

Fuente: Instituto Nacional de Estadística (INE).

Gráfico 9.1.3 - Índice de Precios del Consumo, según divisiones - Variación anual - Montevideo

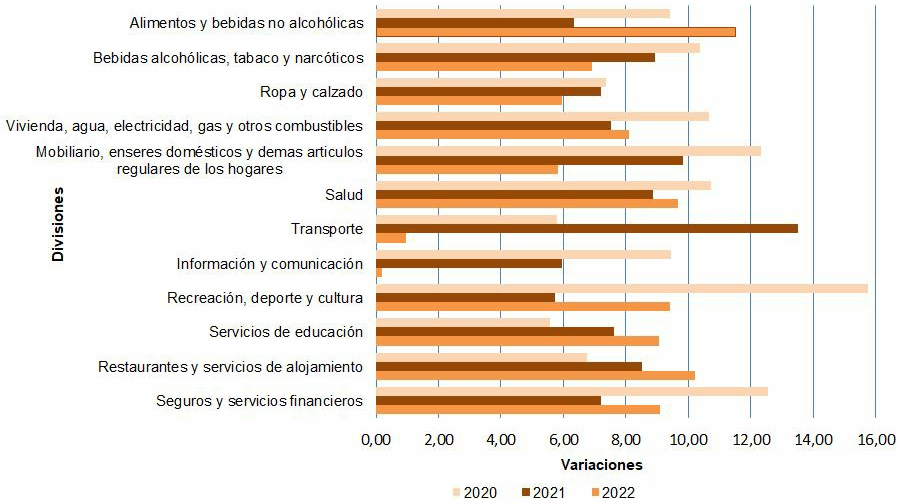

Fuente: Instituto Nacional de Estadística (INE).

9.1.4 - Índice de Precios del Consumo, por año, según divisiones. Base octubre 2022 = 100 Variación anual - Interior Paí

9.1.4 - Índice de Precios del Consumo, por año, según divisiones. Base octubre 2022 = 100 Variación anual - Interior Pais

Código	Divisiones	2020	2021	2022
01	Alimentos y bebidas no alcohólicas	9,55	6,66	12,04
02	Bebidas alcohólicas, tabaco y narcóticos	10,51	9,82	6,64
03	Ropa y calzado	5,87	5,76	3,14
04	Vivienda, agua, electricidad, gas y otros combustibles	12,82	8,02	7,22
05	Mobiliario, enseres, domésticos y demas articulos regulares de los hogares	11,29	10,19	5,68
06	Salud	9,39	7,76	9,51
07	Transporte	6,78	13,10	5,63
08	Información y comunicación	8,27	5,71	-0,10
09	Recreación, deporte y cultura	12,78	6,59	6,08
10	Servicios de educación	7,91	6,72	6,61
11	Restaurantes y servicios de alojamiento	5,99	7,66	11,68
12	Seguros y servicios financieros	10,67	7,15	9,60
13	Cuidado personal, protección social y bienes diversos	8,71	8,35	7,93

Fuente: Instituto Nacional de Estadística (INE).

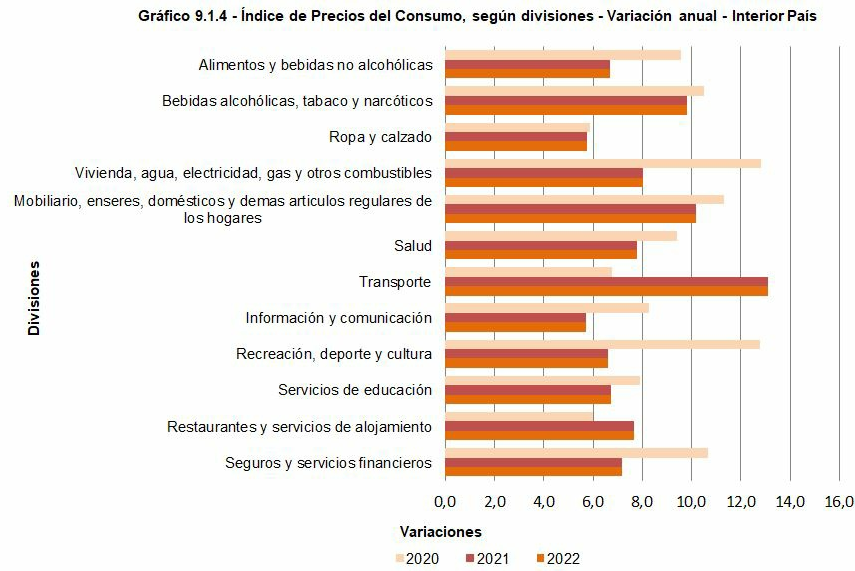

Fuente: Instituto Nacional de Estadística (INE).

9.1.5 - Índice de Precios al Productor de Productos Nacionales, por año, según sección - Base marzo 2010 = 100 - Variaci

9.1.5 - Índice de Precios al Productor de Productos Nacionales, por año, según sección - Base marzo 2010 = 100 - Variación anual

Sección	2020	2021	2022
Índice General	3,57	20,70	-1,88
Agricultura, ganadería, caza y silvicultura	-1,72	26,54	-13,80
Pesca	1,19	3,64	-1,00
Explotación de minas y canteras	-14,33	18,36	-5,36
Industria manufacturera	6,83	17,77	4,94

Fuente: Instituto Nacional de Estadística (INE).

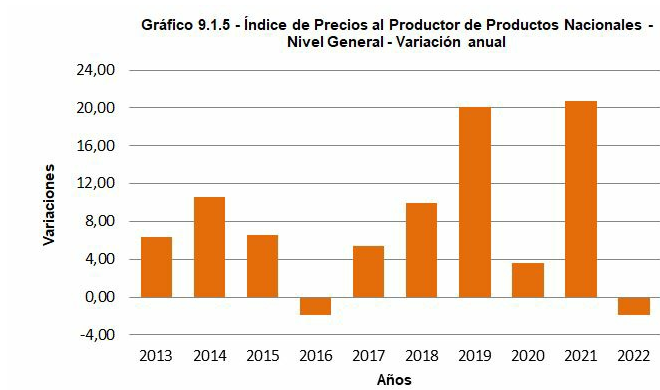

Fuente: Instituto Nacional de Estadística (INE).

9.1.6 - Índice de Costo de la Construcción, por año, según grandes rubros y tipo de subcontrato - Base dic. 1999 = 100

9.1.6 - Índice de Costo de la Construcción, por año, según grandes rubros y tipo de subcontrato - Base diciembre 1999 = 100 - Variación anual

Grandes rubros y tipo de subcontrato	2020	2021	2022
Índice General	8,56	8,71	7,85
Índice General sin impuestos	8,54	8,60	7,95
Índice Parcial (1)	8,69	9,37	7,26
Índice Parcial sin impuestos (1)	8,69	9,37	7,26
Materiales	9,60	14,60	2,53
Mano de obra	7,94	5,95	10,11
Gastos generales	9,05	7,50	11,02
Impuestos	8,69	9,37	7,27
Leyes Sociales (2)	8,02	6,14	10,37
Conexiones definitivas	9,94	5,18	4,69
Costos de permisos	9,62	5,26	-
Subcontrato			
Replanteo e implantación	8,92	12,02	5,27
Hormigón armado	9,62	12,27	5,92
Albañilería	8,03	6,98	8,59
Muros	6,22	7,56	8,00
Revoques	8,45	5,72	9,72
Contrapisos, pisos y zócalos	7,91	5,39	7,47
Otros rubros de albañilería	9,63	8,42	8,15
Carpintería	7,57	0,18	4,63
Herrajes	3,98	4,48	1,19
Herrería	10,02	24,19	-6,21
Aluminio	10,59	12,19	-4,50
Cortinas de enrollar	1,96	14,92	15,36
Instalaciones eléctricas	12,96	22,82	3,50
Instalaciones sanitarias	8,94	13,16	7,02
Aparatos y grifería	11,92	5,55	-3,34
Ascensor	10,43	9,36	-1,50
Vidrios	20,41	38,55	3,54
Pinturas	4,65	2,81	8,03

Fuente: Instituto Nacional de Estadística (INE).

(1): Excluye Leyes Sociales a cargo del propietario y conexiones definitivas de UTE y OSE y también los permisos de construcción.

(2): Corresponden a Leyes Sociales a cargo del propietario del inmueble.

9.1.7 - Expectativas de empresarias/os sobre la evolución del IPC en porcentaje anual - 2022

9.1.7 - Expectativas de empresarias/os sobre la evolución del IPC en porcentaje anual - 2022

Mes de relevamiento	Media			Mediana		
	Año corriente	12 meses móviles	12 a 24 meses móviles	Año corriente	12 meses móviles	12 a 24 meses móviles
Enero	8,1	8,1	7,9	8,0	8,0	8,0
Febrero	8,2	8,0	7,8	8,0	8,0	8,0
Marzo	8,7	8,5	8,3	8,0	8,0	8,0
Abril	9,1	8,8	8,4	9,0	8,6	8,0
Mayo	9,1	8,8	8,4	9,0	9,0	8,0
Junio	9,0	8,7	8,3	9,0	8,5	8,0
Julio	9,1	8,7	8,4	9,0	8,5	8,0
Agosto	9,2	8,8	8,5	9,0	8,8	8,3
Setiembre	9,2	8,8	8,6	9,0	8,8	8,0
Octubre	9,4	8,9	8,6	9,5	9,0	8,5
Noviembre	9,3	9,0	8,8	9,0	9,0	9,0
Diciembre	9,2	8,8	8,5	9,0	8,9	8,0

Fuente: Instituto Nacional de Estadística (INE) - Encuesta de Expectativas Empresariales (EEE).

9.1.8 - Precio al público de combustibles, según fecha de vigencia (pesos por litro)

9.1.8 - Precio al público de combustibles, según fecha de vigencia (pesos por litro)

Fecha de vigencia	Super 95 30-S	Premium 97 30-S	Gas Oil 50-S	Gas Oil 10-S	Queroseno	Supergas (1)
3/1/2017	45,90	47,60	41,80	53,10	32,50	37,80
24/6/2017	45,90	47,60	38,50	53,10	32,50	37,80
3/1/2018	50,40	52,30	40,40	55,60	34,10	37,80
1/2/2018	50,40	52,30	40,40	55,60	34,10	43,50
4/7/2018	54,95	57,01	40,40	60,60	37,17	43,50
1/1/2019	54,95	57,01	40,40	60,60	37,17	46,90
1/1/2021	58,35	60,54	40,40	60,60	39,73	50,14
8/6/2021	65,47	67,80	45,29	67,87	44,50	56,16
1/7/2021	65,81	67,74	45,70	67,87	44,95	56,16
31/7/2021	70,81	72,75	50,70	67,87	45,38	56,16
1/9/2021	70,41	72,34	49,94	64,48	45,38	56,16
1/2/2022	73,41	75,34	52,94	65,98	48,10	59,16
1/3/2022	74,88	76,85	53,99	67,30	49,07	60,35
1/4/2022	77,88	79,85	58,99	72,30	52,01	63,35
1/5/2022	79,38	81,35	61,99	73,80	54,97	63,35
1/6/2022	80,88	82,85	64,99	75,30	57,61	63,35
1/9/2022	77,88	79,85	64,99	75,30	57,61	63,35
1/10/2022	74,88	77,09	64,99	75,30	57,61	63,35
1/1/2023	71,89	74,12	58,99	69,30	58,17	63,35
1/2/2023	71,89	74,12	58,99	69,30	58,17	73,35
1/3/2023	71,89	74,12	56,99	67,30	58,17	73,35
1/4/2023	71,89	74,12	56,99	67,30	57,13	73,35
1/6/2023	69,89	72,12	52,99	63,30	50,05	73,35
1/8/2023	71,39	73,62	52,99	63,30	52,03	73,35
1/9/2023	74,39	76,62	55,99	66,30	57,92	73,35
1/10/2023	77,54	80,08	59,39	68,10	59,50	76,75
1/12/2023	77,54	78,08	57,39	65,10	58,92	76,75

Fuente: Administración Nacional de Combustible Alcohol y Portland (ANCAP).

(1): Pesos uruguayos por kilogramo, IVA incluido.

9.1.9 - Cotización interbancaria (1) de las principales monedas, por año, según mes, promedio anual y mensual

9.1.9 - Cotización interbancaria (1) de las principales monedas, por año, según mes, promedio anual y mensual

Mes	2020			2021			2022		
	Peso Argentino	Real	Dólar USA	Peso Argentino	Real	Dólar USA	Peso Argentino	Real	Dólar USA
Promedio anual	0,4	8,6	42,0	0,3	8,4	43,6	0,2	8,2	41,2
Enero	0,5	9,3	37,4	0,4	8,3	42,3	0,2	8,4	44,5
Febrero	0,5	9,2	38,0	0,4	8,1	42,7	0,2	8,5	43,2
Marzo	0,5	9,8	43,3	0,4	8,2	44,3	0,2	8,6	42,2
Abril	0,5	9,7	43,4	0,4	8,2	44,1	0,2	8,8	41,1
Mayo	0,4	8,5	43,4	0,3	8,4	44,0	0,2	8,3	40,8
Junio	0,4	8,4	42,6	0,3	8,7	43,6	0,2	7,9	39,8
Julio	0,4	8,5	43,0	0,3	8,8	43,8	0,2	7,8	41,1
Agosto	0,3	8,2	42,7	0,3	8,5	43,2	0,2	7,8	40,5
Setiembre	0,3	8,1	42,5	0,3	8,4	42,7	0,2	8,1	40,9
Octubre	0,3	7,8	42,7	0,3	8,4	43,6	0,2	8,2	41,1
Noviembre	0,3	7,8	42,7	0,2	8,2	44,0	0,1	8,0	39,7
Diciembre	0,3	8,3	42,4	0,2	8,1	44,3	0,1	7,9	39,1

Fuente: Banco Central Del Uruguay (BCU).

(1): Cotización promedio mensual para billetes a la venta, en pesos uruguayos.

Infografías Anuario Estadístico 2023

[Infografía Capítulo 1 Información General](#)

[Infografía Capítulo 2 Población](#)

[Infografía Capítulo 3 Aspectos Sociales](#)

[Infografía Capítulo 4 Sectores Económicos](#)

[Infografía Capítulo 5 Actividad Financiera](#)

[Infografía Capítulo 6 Sector Público](#)

[Infografía Capítulo 7 Sector Externo](#)

[Infografía Capítulo 8 Cuentas Nacionales](#)

[Infografía Capítulo 9 Precios](#)