

III ENCUESTA NACIONAL SOBRE CONSUMO DE DROGAS EN ESTUDIANTES DE ENSEÑANZA MEDIA – URUGUAY 2007

EQUIPO DE INVESTIGACION

Coordinación General

Lic. Jorge Vázquez

Prosecretario de la Presidencia de la República y
Presidente de la Junta Nacional de Drogas

Coordinador Nacional O.E.A – SIDUC - ONUDD

Lic. Milton Romani

Secretario General de la Secretaría Nacional de Drogas

Coordinador de Investigación

Lic. Héctor Suárez

Supervisores de Campo

Sr. Gustavo Chaine

Lic. Carla Sacchi

Lic. Natalia Solari

Lic. Rosina Tricánico

Muestrista

Lic. Daniel Sucazes

Coordinación Inter.-institucional

Sra. Laurita Regueira

Coordinación administrativa y financiera ONUDD

A.M. Maria Herrera

Secretaría Administrativa

Laurita Regueira

Mónica Madrid

Trabajo de Campo

Pro-Fundación Facultad de Ciencias Sociales

Facilitadores

Alexa Cuello – Damián Arboleda – Gustavo Ledesma – Mariana Fortunato - Patricia Estefanell –
Pierina Rapetti – Rocío Severino – Viviana Iriart - Tatiana Juri

Procesamiento estadístico y Redacción del Informe

Lic. Héctor Suárez

Lic. Rosina Tricánico

Prólogo

Los estudios en la población escolarizada están considerados como uno de los medios más eficientes de diagnóstico sobre uso de drogas en los jóvenes y de proyección sobre el consumo de drogas en el futuro. En este contexto, la *Oficina de Naciones Unidas Contra las Drogas y el Delito* (ONUDD) viene brindando desde el año 1999 apoyo técnico y financiero a seis países en la implementación del Proyecto Subregional de Información e Investigación sobre el Uso Indebido de Drogas en Argentina, Bolivia, Chile, Ecuador, Perú y Uruguay. Con el proyecto, se busca generar datos e información actualizada sobre el consumo de drogas en cada país, alimentando también los observatorios nacionales de drogas de los países mencionados.

A partir del 2005, la Comisión Interamericana para el Control del Abuso de Drogas (OEA/CICAD) se incorporó como socio de este proyecto, brindando apoyo financiero y asistencia técnica para el diseño y la unificación metodológica a desarrollarse en los estudios. Es importante realzar la cooperación mutua que han iniciado estos dos organismos multilaterales en beneficio de los seis países.

Bajo este marco, los países miembros del proyecto subregional han realizado en el año 2007 estudios nacionales de drogas en estudiantes secundarios. Dichos estudios, además de entregar un diagnóstico actualizado, válido y confiable sobre la magnitud del uso de drogas y factores de riesgo/protección asociados al uso de éstas sustancias en la población adolescente escolarizada, entregan también información desagregada por provincias o regiones, según sea el caso, en cada uno de los países. Los estudios permiten por primera vez contar con información comparable entre los países que forman parte del proyecto subregional, teniendo en cuenta que todos los países integrantes han seguido la misma metodología y el mismo cuestionario.

La información que figura en este informe es resultado del trabajo coordinado entre las autoridades gubernamentales de los organismos rectores en materia de control de drogas de cada uno de los seis países, de los respectivos gobiernos locales, de los responsables del proyecto por parte de ONUDD y de OEA/CICAD, y de los expertos científicos que han colaborado en los grupos de trabajo. Tanto a unos como a otros queremos expresar nuestros más sinceros agradecimientos.

Aldo Lale-Demoz
Representante ONUDD

Francisco Cumsille
Observatorio Interamericano de Drogas OEA/CICAD

Lic. Jorge Vázquez.
Prosecretario de la Presidencia de la República Oriental del Uruguay.
Presidente de la Junta Nacional de Drogas.

Introducción

Se presenta en esta edición la Tercera Encuesta Nacional y Cuarta en Montevideo sobre Consumo de Drogas en Estudiantes de Enseñanza Media. Mas allá de los resultados obtenidos y las variaciones en el consumo registradas entre 2003, 2005 y 2007, es necesario previamente hacer referencia a algunos aspectos fundamentales respecto a la problemática del consumo de drogas de modo de orientar la lectura de los datos.

El cambio de tendencias: consumidores menos marginales

El consumo en la población de estudiantes de enseñanza media, referido a las drogas ilegales, no refleja un problema "epidémico" respecto al consumo de las mismas, pero si se observa la expansión del consumo experimental de ciertas sustancias como la Marihuana. Por eso resulta de vital importancia mantener un monitoreo permanente por un lado, y las acciones preventivas y de información por el otro.

Jóvenes

Una de las falacias más difundidas y arraigadas en el imaginario colectivo es la que asocia "drogas- juventud" y focaliza "el problema de las drogas" en los adolescentes y jóvenes, al tiempo que se excluye la referencia al consumo muchas veces de mayor dimensión y riesgo) de otros grupos etáreos (principalmente los adultos).

Si bien es posible situarse en lo que podría llamarse "mundo joven" y apreciar que en él se tiende a relacionar a ciertas drogas (especialmente marihuana y alcohol) con atributos muy valorados por los jóvenes como el placer, la diversión, el cuerpo, la inmediatez de vivir el momento, etc., también es importante resaltar que la necesidad de experimentar nuevas sensaciones se acentúa en esta etapa de la vida en la cual la persona está buscando "definirse" y/o "descubrirse".

Sin embargo, la alusión a los jóvenes o a un "mundo joven" obliga a reconocer la diversidad implícita en dichas categorías y a resaltar las grandes dificultades que se presentan al intentar describir acertadamente a un grupo tan heterogéneo como lo es el de los jóvenes uruguayos.

Considerar a los usuarios de drogas como personas (por lo general jóvenes) desprolijas, vagas, con alta probabilidad de delinquir o predispuestas a reaccionar de modo violento y agresivo, no sólo implica fallar en la identificación de muchos casos de consumo, sino que contribuye a la exclusión social de personas ávidas de atención y sobre todas las cosas, de afecto y vínculos sociales saludables.

En síntesis, es posible distinguir diversos "mundos de sentido" relacionados con los contextos de consumo de las drogas. Ello obliga a intentar dar cuenta de su funcionamiento, de sus códigos y lenguajes para poder penetrar en esos "mundos" y comprenderlos. Por lo tanto, ese es el desafío permanente que se le plantea a cualquier iniciativa de investigación o abordaje científico de la temática del uso de drogas.

En este marco, la JND a través de la "Tercera Encuesta Nacional sobre Consumo de Drogas en Enseñanza Media", se propone orientar líneas permanentes y sistemáticas de investigación, capacitación y prevención que permitan generar conocimientos sobre las diferentes variables

que interactúan en la generación y mantenimiento de los procesos de consumo, así como en las motivaciones que llevan a las personas a experimentar o probar una determinada droga.

En esta Investigación, los grupos de estudio están conformados básicamente por un segmento etéreo cuya edad representa la adolescencia, o sea el final de la niñez y la construcción de estructuras adultas de la personalidad.

La búsqueda de lo novedoso, la necesidad de experimentar y conocer, la rebeldía frente a normas, la omnipotencia juvenil, sintiéndose inmunes ante todo, como ser a la adicción, embarazo, o enfermedades graves, son elementos de vulnerabilidad propios de esa edad. En este período comienza una mayor autonomía, la conformación de grupos de pares, las actividades grupales (fiestas, bailes), en definitiva, comienza una nueva etapa de aprendizaje social, siendo posible entonces, que la experimentación con drogas pueda encontrar en esta etapa un lugar.

Por último, interesa resaltar algunas consideraciones que deberían tenerse en cuenta a la hora de leer este (y cualquier otro) informe de investigación sobre uso de drogas¹, para poder realizar una interpretación y un uso adecuado de la información y las sugerencias que emanen de su lectura.

La necesidad de disfrutar, divertirse y “pasarla bien” no es algo propio de los jóvenes sino de todos los seres humanos. Asociar esas necesidades a las motivaciones para el consumo de los jóvenes resulta ser una conclusión equivocada y un modo de pensar que desconoce o niega las necesidades humanas.

La heterogeneidad del grupo de personas a las que se hace referencia cuando se habla de “los estudiantes de Educación Media” obliga a relativizar la información que se despliega en el siguiente informe y a recordar que no sólo estuvieron implicados los estudiantes de distintas áreas geográficas del país, sino que incluso dentro de un mismo centro educativo es posible resaltar diferencias respecto al nivel socio- económico, estilo de vida, valores y pautas de comportamiento de los encuestados.

Las drogas (legales o ilegales) tienden a mantener su existencia entre los seres humanos y siempre habrá motivos (diversos) para su consumo. Por lo tanto, es necesario aprender a convivir con la idea de que el consumo de drogas forma parte (directa o indirectamente) de nuestra vida cotidiana y ello debería obligarnos a iniciar un proceso de reflexión y cuestionamiento permanente acerca de los verdaderos factores intervinientes en las motivaciones y prácticas vinculadas a su uso.

Reconocer que el consumo de drogas (legales o ilegales) no es un problema “lejano” o distante a nosotros.

Resumen Ejecutivo

La Investigación incluida en este Informe corresponde a la Tercera Encuesta Nacional y Cuarta en Montevideo sobre Consumo de Drogas en Estudiantes de Enseñanza Media. Este estudio permite diagnosticar y obtener información del 60% de los jóvenes del segmento de edad que va de los 13 a los 17 años, que corresponde a la población escolarizada del país.

¹ Las siguientes consideraciones excluyen la relevancia de las limitaciones metodológicas de la investigación, información a la cual recomendamos acceder en el capítulo correspondiente.

Los datos más preocupantes están referidos al alto consumo de alcohol y tabaco, especialmente referido a los porcentajes de uso habitual de estas drogas y a la también alta experimentación con marihuana, aunque en este caso el patrón dominante es el de uso esporádico u ocasional. En contrapartida, el consumo de otras drogas ilegales es marginal, no manifestándose como un fenómeno que se dé en esta etapa. La pasta base, droga de reciente expansión en nuestro país y la que en los últimos años ha generado los mayores daños no tiene presencia en este sector de jóvenes, donde su consumo experimental es declarado por una muy pequeña parte de esta población.

Cabe señalar, que esta droga ha irrumpido en el Uruguay con gran fuerza a partir del año 2003, registrándose su penetración fundamentalmente en los sectores juveniles no escolarizados y que por lo tanto no se consignan en el presente estudio. .

Además de la alta magnitud de las prevalencias del consumo de alcohol, los patrones de uso consignados son de alto riesgo.

Con respecto al tabaco, si bien las tasas de consumo son muy altas, estas disminuyeron respecto a los estudios realizados en 2003 y 2005, como así también la tendencia a la precocidad de su consumo, debido a la importante campaña anti-tabaco que nuestro país ha realizado en forma sistemática y permanente en los últimos años.

Respecto a la marihuana, la tendencia observada es un incremento muy importante y constante desde el 2001 hasta la fecha. La facilidad de acceso, la baja percepción del riesgo o daño de su consumo ocasional, le legitimación que la misma ha adquirido dentro del "mundo de vida" del adolescente son factores que influyen en el incremento permanente de su consumo.

En resumen, este estudio permite presentar una visión global, y su objetivo es aportar a la descripción del consumo de drogas en los estudiantes de Enseñanza Media, de forma de dimensionar el fenómeno y aportar a la orientación de las políticas generales y el diseño de programas de prevención, reducción de la demanda y reducción de riesgos y daños.

Como respuesta a los principales emergentes se propone:

Continuar con la prevención del Tabaquismo y reforzar las campañas contra el uso abusivo de alcohol

El preocupante porcentaje de fumadores y su significación como predictor de futuros consumos de otras drogas, amerita una rápida intervención mediante programas de prevención sobre el tema.

Los mismos conceptos llevan a la necesidad de la prevención del consumo de alcohol, orientadas fundamentalmente a informar sobre los riesgos de los consumos abusivos, que tienen una magnitud preocupante en esta población.

Se deberían orientar los esfuerzos en reducir la oferta de alcohol mediante un control más estricto en la dispensación de alcohol a menores en ámbitos públicos publicitados para el consumo.

Tener en cuenta el momento de la intervención.

Los datos demuestran claramente que el consumo experimental se manifiesta con mayor fuerza entre 2 CB y 1 BD. Esto quiere decir que es este el periodo donde se deben reforzar los esfuerzos preventivos para retrasar, modificar o evitar este comportamiento. Luego de este periodo, donde se consolidan los consumos, los esfuerzos preventivos son menos eficaces y además, ya se deben adoptar estrategias para los consumidores habituales que forman un porcentaje importante de su población.

La necesidad de complementar el estudio

La presente investigación, básicamente descriptiva presenta elementos para el planteo de hipótesis que necesariamente deberán validarse con nuevos estudios, más profundos y complementados con estudios cualitativos que permitan la imprescindible triangulación. Debe incorporarse conocimiento tanto en profundidad, como por extensión, ya que no debemos olvidarnos que los datos se refieren a un segmento de la juventud (población escolarizada) que representa el 60% del total de jóvenes.

Queda un importante 40% de jóvenes a los cuales no se le pueden extrapolar los resultados de este estudio y mucho menos alcanzar con las medidas preventivas sugeridas. Inclusive, y sobre la base de estudios parciales anteriores, se plantean hipótesis muy firmes en cuanto a que los mismos presentan pautas de consumo bastante diferenciadas con respecto a la población estudiada.

Ficha Técnica

Población Objetivo: Población escolarizada de 2do. Año de Ciclo Básico, 1ro. y 3ro. de Bachillerato diversificado que asiste a Centros educativos públicos (Secundaria y Escuela Técnica) y privados.

Instrumento: Encuesta

Método de recolección: Auto-administrado.

Tipo de cuestionario: Cerrado

Lugar de recolección: Aulas

Diseño de la muestra: Por conglomerados, bi-etápico estratificado.

Ámbito de la muestra: Total país urbano.

Tamaño de la muestra 6928 encuestas efectivas

Nro. de aulas encuestadas:

Nro. de Centros de Enseñanza:

Objetivos

Estudiar la magnitud y patrones del consumo de drogas en la población objeto de estudio.

Explorar posibles asociaciones entre las conductas de consumo y variables sociodemográficas básicas.

Explorar posibles asociaciones entre el consumo de sustancias y determinados factores de riesgo y protección.

Aportar conocimiento para el diseño de programas de prevención, información y reducción de riesgos en el ámbito educativo.

Trabajo de campo

El trabajo de campo se realizó en octubre de 2007, fue realizado en su totalidad por personal técnico y facilitadores especialmente entrenados para la tarea. Los Facilitadores fueron proporcionados por la Fundación de la Facultad de Ciencias Sociales, con la que se firmó un convenio para proporcionar el personal encargado de aplicar la encuesta. En la totalidad de los casos, fueron estudiantes avanzados de la Facultad de Ciencias Sociales, con experiencia en este tipo de tarea. Los trabajos de Entrenamiento, Supervisión y Jefatura de Campo fueron

realizados por los Asistentes de Investigación contratados para la Investigación y personal técnico de la Secretaría Nacional de Drogas.

Principales Resultados.

Alcohol.

La mayoría de la población investigada ha experimentado con alcohol alguna vez en la vida (81.4%). La evolución en la experimentación en el período de Enseñanza Media, para la población estudiada, nos muestra que ya en Segundo CB (alumnos cuya edad promedio es de 13 años), casi siete de cada diez estudiantes han experimentado con el alcohol y que al final del ciclo, prácticamente la totalidad de los estudiantes ya lo ha hecho.

El alto nivel de experimentación con esta droga produce distribuciones no significativas, equiparándose prácticamente el consumo en hombres y mujeres. En el último año, se han incorporado a la experimentación un 25,3% de jóvenes.

Sólo cabría precisar que la existencia de un 6,5% de abstemios totales al finalizar Enseñanza Media muestran que la misma es posible, pero muy poco probable, con las actuales pautas culturales.

Profundizaremos el análisis en el 54.3% de la muestra compuesta por estudiantes que declaran haber consumido en los últimos 30 días, los que definimos como consumidores actuales. El dato más significativo lo encontramos en la propia evolución del consumo en el período estudiado, ya que partimos de un 36.8% de bebedores actuales en 2 año de Ciclo Básico (2 CB) para finalizar en un preocupante 76.4% en tercer año del Bachillerato Diversificado (3 BD).

El salto más importante lo encontramos entre 2 CB Y primer año del Bachillerato Diversificado (1 BD), entre los 13 y los 15 años, donde prácticamente se duplica el porcentaje de consumidores actuales. Esto nos aporta un dato muy importante y es que la experimentación se da fundamentalmente antes de 2 CB, incluso antes de iniciar Enseñanza Media, pero el consumo habitual se incrementa notoriamente en este período.

Al igual que con la experimentación, no se presentan diferencias en la evolución del consumo entre Montevideo y el Interior.

Con respecto al sexo, las tasas de consumo actual en los alumnos más jóvenes (2 CB) son mayores en 10 puntos porcentuales para hombres que para mujeres, diferencia que va disminuyendo a medida que aumenta la edad. (ver tabla 2)

Tabla 1. Tabla resumen indicadores de consumo.²

Consumo	%
Nunca consumió	18,6
Alguna vez en la vida	81,4
Últimos 12 meses	70,2
Últimos 30 días	54,3
Iniciaron este año*	25,3

Tabla 2. Consumo habitual de alcohol controlado por curso y sexo.

² Los indicadores utilizados para medir magnitud y patrón de consumo son los siguientes:

PREVALENCIA DE VIDA: Responde a la pregunta “Alguna vez has consumido...”. Es un indicador de consumo experimental.

PREVALENCIA DE AÑO: Responde a la pregunta “Has consumido en los últimos 12 meses...?”. Mide el consumo ocasional y reciente.

PREVALENCIA DE MES: Responde a la pregunta “Has consumido en los últimos 30 días..?”. Mide el consumo habitual y actual.

	Hombres	Mujeres
2 CB	41,7	31,1
1 BD	68,9	60,4
3 BD	80,7	74,0

Base: Total de la muestra.

Frecuencia e intensidad de consumo

La problemática del consumo de alcohol es abordable desde dos indicadores que responden a los aspectos más importantes: la frecuencia del consumo, que mide el riesgo de dependencia y por otro lado los episodios de abuso, que mide otros riesgos asociados (accidentes, lesiones, cuadros agudos de intoxicación, etc..

Con respecto a la frecuencia de consumo, si bien la amplia mayoría de los estudiantes declara un consumo ocasional del alcohol frecuentemente asociado a situaciones festivas (64,8%), un 35.2% de los consumidores habituales (19,2% de la muestra total) declara consumir todos los días o varios días a la semana, lo que implica una situación de probable uso problemático, dado su uso regular. Uso problemático entendido como "aquel uso que tanto desde el punto de vista médico-toxicológico como desde el punto de vista socio-cultural es capaz de provocar daños tanto para el organismo como para el normal funcionamiento de las otras áreas vitales de la persona".³

Casi el 77 % de los consumidores actuales de alcohol se han emborrachado x lo menos una vez en la vida. (Masculino 81,7. Femenino 72,2%) (2 CB: 73.7%, 1 BD: 77.5%, 3 BD: 79.8%) Tabla 3.

Tabla 3. Borracheras en los últimos 30 días

	%	% válido
Si	35,7	42,6
No	48,2	57,4
No responde	16,1	-
Total	100	100

Base: Consumidores actuales últimos 30 días.

Tabla 4. Episodios de abuso y borracheras controlado por sexo, área geográfica y curso.

	Borracheras últimos 30 días	Bebió en una salida mas de 1 litro de cerveza, o ¾ botella de vino, o 4 medidas de bebidas fuertes.
Hombre	45.3	82,6
Mujer	39.7	72,2

³ "Elementos para comprender el fenómeno del uso drogas: Antiguas tradiciones-Nuevos enfoques."

Publicación en versión CD .

Autoría – ONG "El abrojo".

Mayo 2002

Montevideo	42.3	76,4
Interior	42.8	78,4
2 CB	37.3	74,9
1 BD	43.2	78,2
3 BD	46.3	78,9

Base: Total de respuestas consumidores actuales (no incluye no sabe / no contesta)

Tabla 5. Abuso de consumo en una salida en los últimos 15 días.

	%	% válido
Ha consumido en una misma salida mas de 1 litro de cerveza, o $\frac{3}{4}$ botella de vino, o 4 medidas de bebidas fuertes.	74,7	77,4
Ninguna vez consumió	21,8	22,6
Sin dato	3,5	-
Total	100	100

Base: Consumidores actuales últimos 30 días.

Tabaco.

La experimentación con Tabaco (consumió alguna vez en la vida) hallada en el presente estudio fue del 50%, pasando del 36.1% observado en 2CB a un 68.5% al finalizar el ciclo de Enseñanza Media. El consumo es superior en Montevideo que en el Interior tomado en conjunto. Las mujeres presentan un porcentaje superior a los hombres tanto en la experimentación como en el consumo habitual, donde la diferencia es significativamente mayor. En cuanto a la condición de fumador actual (fumó en los últimos 30 días), alcanza al 22 % de la población estudiada. Tomado por curso, al igual que el alcohol, se incrementa notoriamente entre 2CB y 1BD (entre los 13 y los 15 años), pasando del 13% al 26.6%, porcentaje que continúa aumentando para los alumnos del 3 BD pero en porcentajes un poco menores. Las mujeres presentan porcentajes superiores a los hombres a partir de 1 BD (15 años), confirmándose la notoria feminización del consumo. (Ver Gráfico1)

Sin embargo, comparando los resultados de este estudio con los realizados en 2003 y 2005 resulta alentadora la disminución del consumo habitual de tabaco, pasando del 30.2% en 2003 al 24.8% en 2005 y a 22% en este estudio.

De todas formas, las tasas de consumo encontradas al finalizar Secundaria (34.5%) continúan siendo superiores al promedio de la población general⁴ por lo cual se puede señalar que de no continuar con las medidas preventivas respecto al tabaco, esta será una generación de fumadores.

La tasa de incidencia (incorporación de nuevos experimentadores y/o fumadores) en el presente año es del 10.2⁵

Tabla 6. resumen indicadores de consumo

Consumo de tabaco	%
-------------------	---

⁴ La tasa de consumo en población general según consigna la Encuesta Nacional sobre Consumo de Drogas en Hogares realizada por la Junta Nacional de Drogas en el 2006 fue del 31.8%.

⁵ En 2005 fue 13.4%

Nunca han fumado	50.0
Alguna vez en la vida	50.0
Últimos 12 meses	30.9
Últimos 30 días	22.0
Iniciaron este año	10.2

Base: Total de la muestra

Tabla 7. Consumo actual de Tabaco según variables sociodemográficas (expresado en porcentaje de fumadores de cigarrillo)

	Sexo			Área Geográfica	
Varones		19,6		Montevideo	24,0
Mujeres		24,3		Interior	20,3
	Curso			Ámbito Educativo	
2 CB (13 años)	13,0			Establecimiento Público	21,4
1 BD (15 años)	26,6			Establecimiento Privado	24,0
3 BD (17 años)	34,5				

Base: Total de la muestra

Gráfico 1. Fumadores actuales por sexo y curso

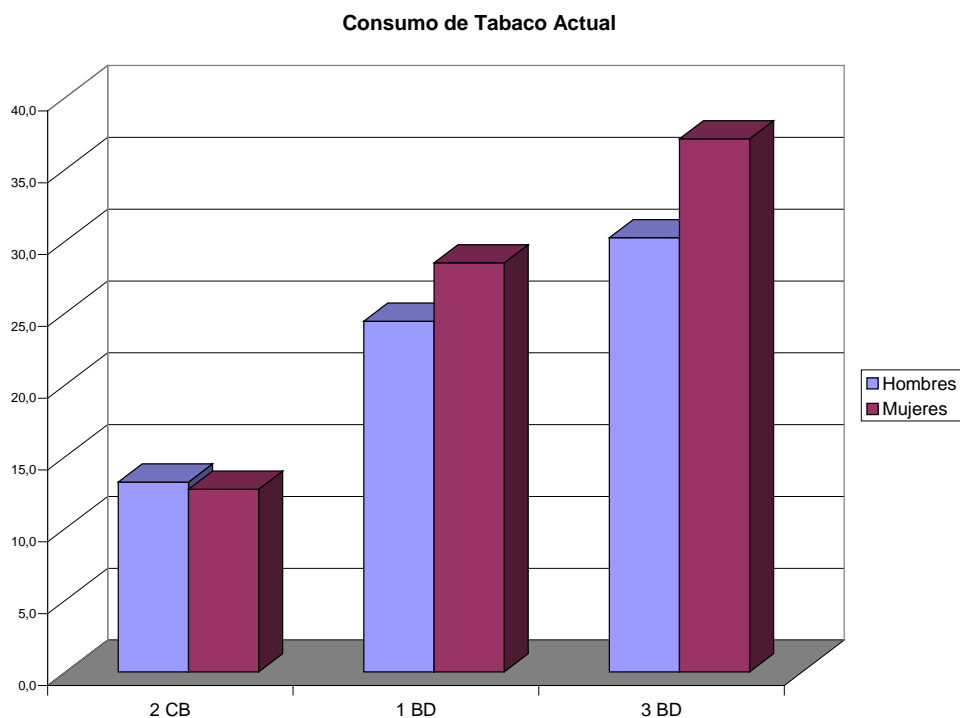

Mariguana.

La marihuana es la droga ilegal mas consumida por los jóvenes uruguayos. Tomada la población en su conjunto, la experimentación con marihuana alcanza al 19.2%⁶ de los jóvenes. Este consumo presenta muy importantes diferencias por área geográfica y año en curso. En Montevideo, la experimentación alcanza al 25.4% de los jóvenes frente a un 13.9% del Interior del país. Controlando por curso, encontramos que en Montevideo en 3 BD la experimentación alcanza al 39.3% de los jóvenes, mientras en sus pares del interior este porcentaje llega al 27.3%. Estos datos demuestran que al finalizar Educación Media, uno de cada tres estudiantes ha experimentado con marihuana. (33.3% para 3·BD a nivel nacional)

La experimentación es superior en los hombres, manteniéndose unos 10 puntos porcentuales de diferencia aproximadamente para todos los cursos. (Ver Gráfico 2)

Un 14.8% de los jóvenes ha consumido marihuana en los últimos 12 meses. El consumo actual, medido como el de los últimos 30 días, es declarado por casi el 9% , lo cual significa que del total de los jóvenes que experimentaron, casi la mitad continúan su consumo. En cuanto a las características estudiadas hasta el momento, se presentan también en el consumo actual importantes diferencias por área geográfica, duplicando el consumo en Montevideo al de sus pares en el Interior. Desde el punto de vista de la evolución del consumo, se incrementa drásticamente entre 1 BD y 3 BD, (entre los 15 y los 17 años).

Tabla 8. Tabla resumen de indicadores de consumo.

CONSUMO	%
Nunca	80,8

⁶ En 2005 la experimentación o consumo alguna vez en la vida fue 13%.

Alguna vez en la vida	19,2
Últimos 12 meses	14,8
Últimos 30 días	9,0
Iniciaron este año	6,8

Base: Total de la muestra

Tabla 9. Experimentación con marihuana

	%
Total	19,2
Montevideo	25,4
Interior	13,9
Hombre	22,9
Mujer	15,9
2 CB	10,3
1 BD	22,6
3 BD	33,3
Centro Público	17,7
Centro Privado	22,8

Base: Total de la muestra

Tabla 10. Consumo de Marihuana (últimos 30 días) según sexo, curso y tipo de centro de estudio.

Sexo		Área Geográfica	
Varones	11,6	Montevideo	12,0
Mujeres	6,8	Interior	6,4
Curso		Ámbito Educativo	
2 CB (13 años)	5,0	Establecimiento Público	8,1
1 BD (15 años)	10,4	Establecimiento Privado	11,0
3 BD (17 años)	15,9		

Gráfico 2. Experimentación con marihuana por curso y sexo.

Experimentación con Marihuana

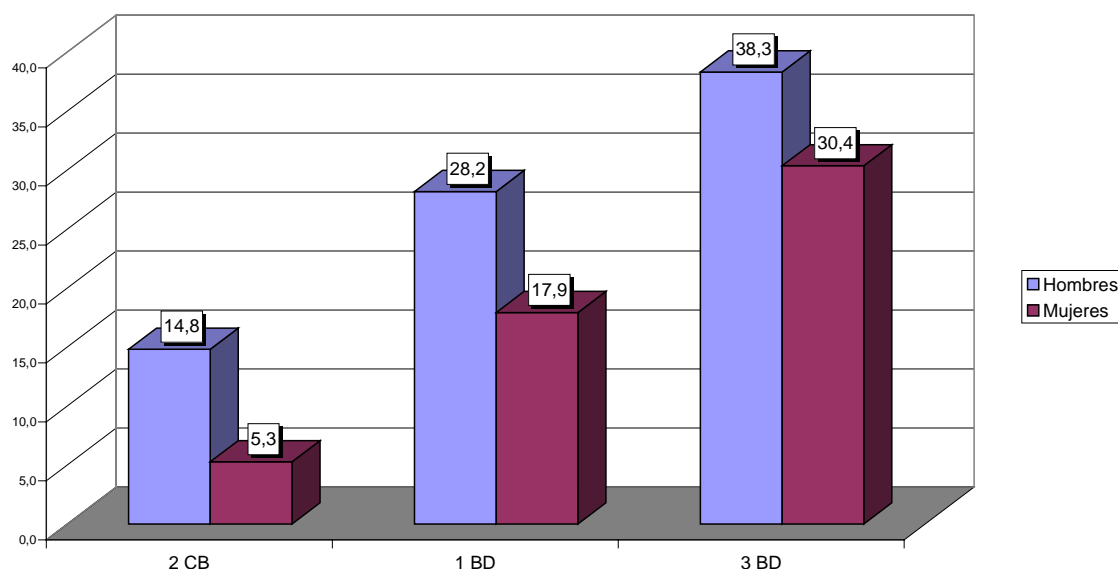

Cocaína.

La experimentación con cocaína es declarada por el 4.9% de la población estudiada, llegando al 6,4% en Montevideo frente a un 3,5 en el Interior. Los hombres presentan un porcentaje de experimentación que casi duplica al de las mujeres y controlado por curso, se presenta un incremento del consumo entre los alumnos de 2 CB (3,3%) los de 1 BD (5,5%) y 3 BD (7,4%). En la Encuesta realizada en el año 2005 el consumo habitual resultaba marginal. Estos datos se modificaron siendo un 1.9% de los estudiantes quienes consumieron en los últimos 30 días.

Tabla 11. Resumen indicadores de consumo

Cocaína	%
Nunca han consumido	95,1
Alguna vez en la vida	4,9
Últimos 12 meses	3,7
Últimos 30 días	1,9
Iniciaron este año	2,5

Base: Total de la muestra.

Tabla 12. Experimentación con cocaína según área, curso y sexo.

	%
Total	4,9
Montevideo	6,4
Interior	3,5
Hombre	6,5
Mujer	3,4
2 CB	3,3

1 BD	5,5
3 BD	7,4
Centro Público	4,4
Centro Privado	3,9

Tabla 13. Consumo de cocaína últimos doce meses y últimos 30 días según área curso y sexo.

	Has consumido cocaína alguna vez en los últimos 12 meses	Has consumido cocaína alguna vez en los últimos 30 días
Total	3,7	1,9
2 CB	2,9	1,8
1 BD	4,0	1,5
3 BD	4,9	2,7
Masculino	5,3	3,1
Femenino	2,3	0,8
Montevideo	5,2	2,8
Interior	2,4	1,1
Centro Público	3,0	1,5
Centro Privado	3,3	1,4

Otras Drogas Ilegales.

El consumo de otras drogas ilegales (excluyendo Marihuana y Cocaína) para esta población específica es marginal, no superando en ningún caso el 4% de estudiantes que han experimentado con alguna de ellas y en el uso actual el máximo consumo es para el caso de inhalantes con 1.2%.

La edad promedio de experimentación está próxima a los 15 años, que correspondería a alumnos de 1 BD.

Analizando por sustancia, los inhalantes además de presentar el mayor porcentaje de experimentación y uso habitual, son los que presentan la edad de inicio más temprana, aunque el consumo actual es marginal.

Con respecto a la pasta base, droga de reciente aparición en nuestro país, no es de uso en esta población de estudiantes de enseñanza media, presentando porcentajes bajos tanto de experimentación como de uso actual.

Tabla 14. Tabla resumen de indicadores de consumo para otras drogas ilegales.

Sustancia	Alguna vez en la vida	Últimos 12 meses	Últimos 30 días	Edad de inicio
Inhalantes	3.8	2.3	1.2	14.15
Alucinógenos	2.9	s.d	s.d	15.46
Pasta Base	1.8	1.1	0.5	15.11
Éxtasis	1.8	s.d	s.d	15.81

Tendencias del consumo de Drogas en la Población de Educación Media.

En este ítem se presenta el análisis comparativo con los resultados obtenidos en los estudios también a nivel nacional realizados en el 2003 y 2005.

Comparativo general 2003 – 2005 - 2007

Principales emergentes:

En este período se da un importante descenso en el consumo de tabaco siendo la explicación del mismo, el menor consumo femenino.

A pesar de ello en los estudiantes de 1 y 3 de bachillerato diversificado, el consumo habitual en las mujeres sigue siendo más alto que en los varones.

El consumo habitual de los varones se mantiene en 1BD, baja apenas en los más grandes (3BD) y aumenta para los más jóvenes (2CB). Este aumento deja la tasa masculina por encima de la femenina para los más jóvenes. (Gráfico.....)

En contrapartida, se da un aumento también significativo en el consumo actual (últimos 30 días) de Marihuana.

El alcohol luego de un pequeño descenso en el 2005, sube a las mismas tasas que en 2003 tanto a nivel de experimentación, consumo en los últimos doce meses y consumo habitual.

Tabla 15. Comparación de prevalencia 2003 – 2005 – 2007 (expresado en porcentajes)

Indicador	Alguna vez			Últimos 12 meses			Últimos 30 días			Edad de inicio		
	2003	2005	2007	2003	2005	2007	2003	2005	2007	2003	2005	2007
Tabaco	56.0	52.3	50.0	40.8	35.1	30.9	30.2	24.8	22.0	13.3	13.3	13.3
Alcohol	81.6	80.0	81.4	70.3	67.7	70.2	55.9	51.4	54.3	12.7	12.8	12.8
Marihuana	11.9	12.8	19.2	8.4	9.4	14.8	4.3	5.9	9.0	14.9	15.0	14.9
Solventes	2.7	3.0	3.7	1.4	1.6	2.3	0.5	0.6	1.2	13.97	14.39	14.09
Alucinógenos	1.7	1.4	2.7	0.7	sd	sd	0.2	sd	sd	14.91	15.07	15.30
Cocaína	3.1	2.5	4.9	1.7	1.5	3.7	0.8	0.5	1.9	15.0	15.39	15.64
Pasta Base	1.2	1.2	1.8	0.7	0.6	1.1	0.2	0.2	0.5	15.13	14.87	14.87
Éxtasis	0.9	0.7	1.7	0.3	sd	sd	0.1	sd	sd	15.0	15.75	15.30

Gráfico 3. Consumo cigarrillos por curso. Comparativo 2003 – 2005- 2007 – Hombres.



Gráfico 4. Consumo cigarrillos por curso. Comparativo 2003 – 2005- 2007 – Mujeres.



Tabla 16. Resumen indicadores de consumo de cigarrillos según área geográfica- Comparativo 2003 – 2005 – 2007

	Montevideo			Interior		
	2003	2005	2007	2003	2005	2007
Prevalencia de vida	61.6	55.7	53.3	51.9	49.7	47.0
Prevalencia de año	45.2	37.8	34.1	36.7	33.0	28.1
Prevalencia últimos 30 días	34.8	27.5	24.0	26.4	22.8	20.3

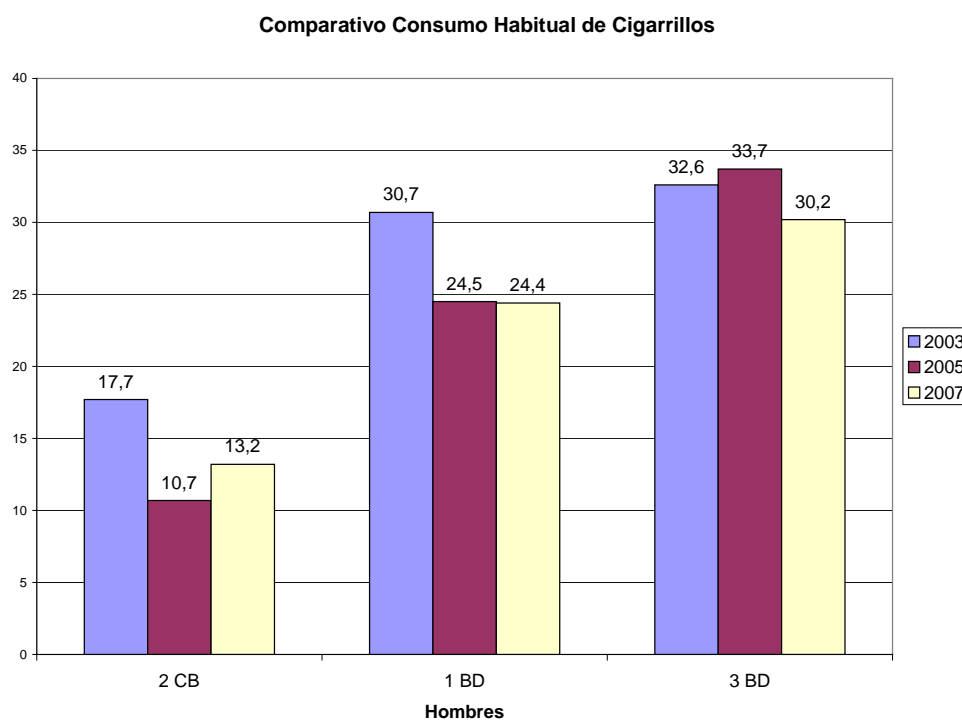
Gráfico 5. Resumen indicadores de consumo de cigarrillos según área geográfica. Comparativo 2003- 2005- 2007

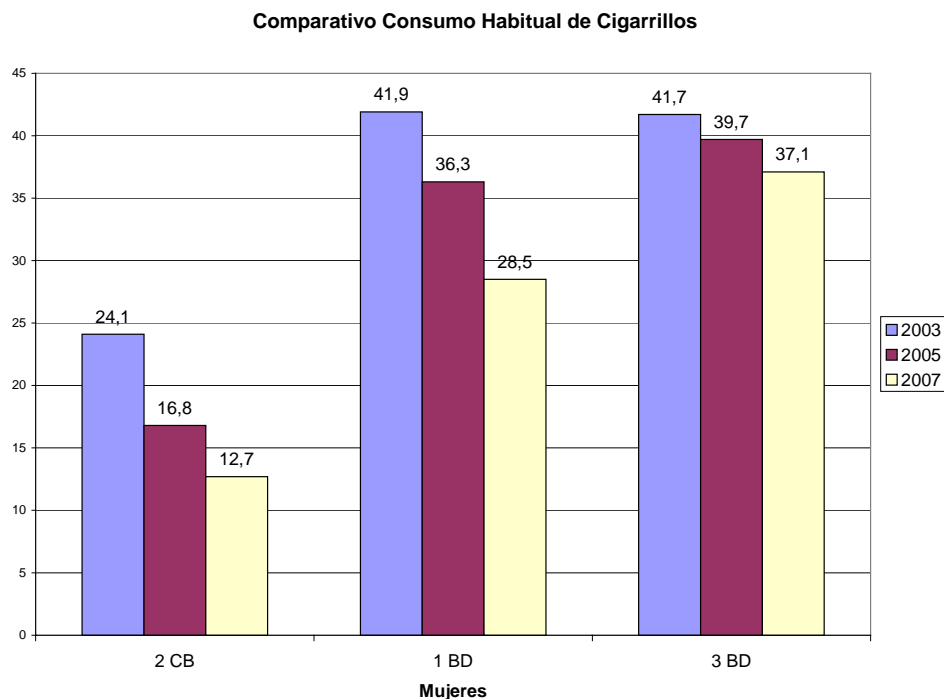
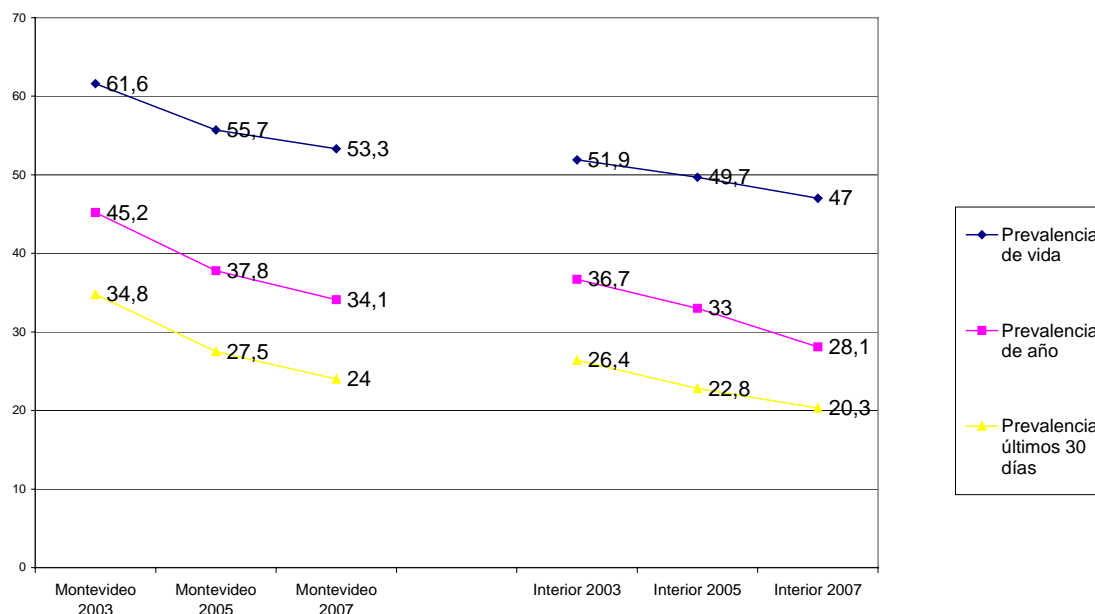

El aumento del consumo habitual de marihuana.

Se registra un aumento en el consumo de marihuana en los tres indicadores. El consumo actual presenta un cambio importante siendo en el 2007 más del doble que en 2003.⁷, pasando del 4.3% registrado en el 2003 al 9% en 2007.

Si bien el aumento se manifiesta tanto en Montevideo como en el Interior se puede notar un mayor aumento en Montevideo en el período 2003-2005 y un mayor aumento en el interior para el período 2005-2007.

Desagregada la información por sexo y curso, el mayor aumento en 2005 se registra fundamentalmente en los hombres de 3 BD; en 2007 el aumento importantes es entre los hombres de 1BD y en ambos sexos de 3 BD.

(Para todas las medidas, el crecimiento del consumo en el interior coincide con la línea de tendencia exponencial)

(El crecimiento del consumo habitual en Montevideo coincide exactamente con una línea de tendencia lineal) (verlo con suárez)

Gráfico 6. Resumen de indicadores de consumo de marihuana por área geográfica. Comparativo 2003 – 2005 – 2007

⁷ Consumo actual: 2003: 4.3%; 2005: 5.9%; 2007: 9%.

Evolución Consumo Habitual de Marihuana



Gráfico 7. Consumo habitual de marihuana según sexo y curso. Comparativo 2003- 2005- 2007.



Riesgos.

Tabla 17. Percepción del riesgo por sustancia y frecuencia de consumo (en %)

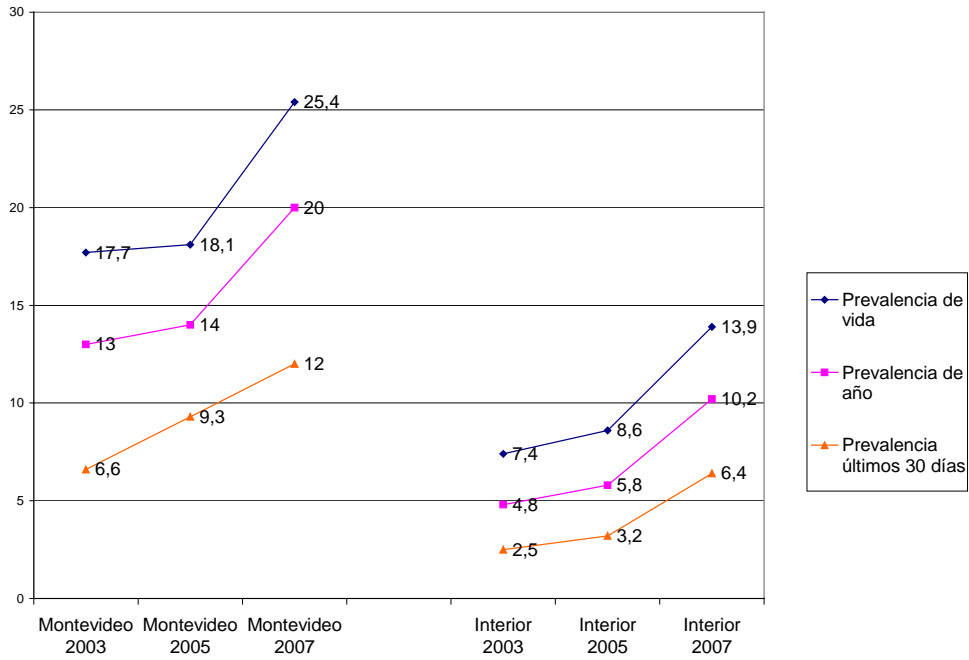
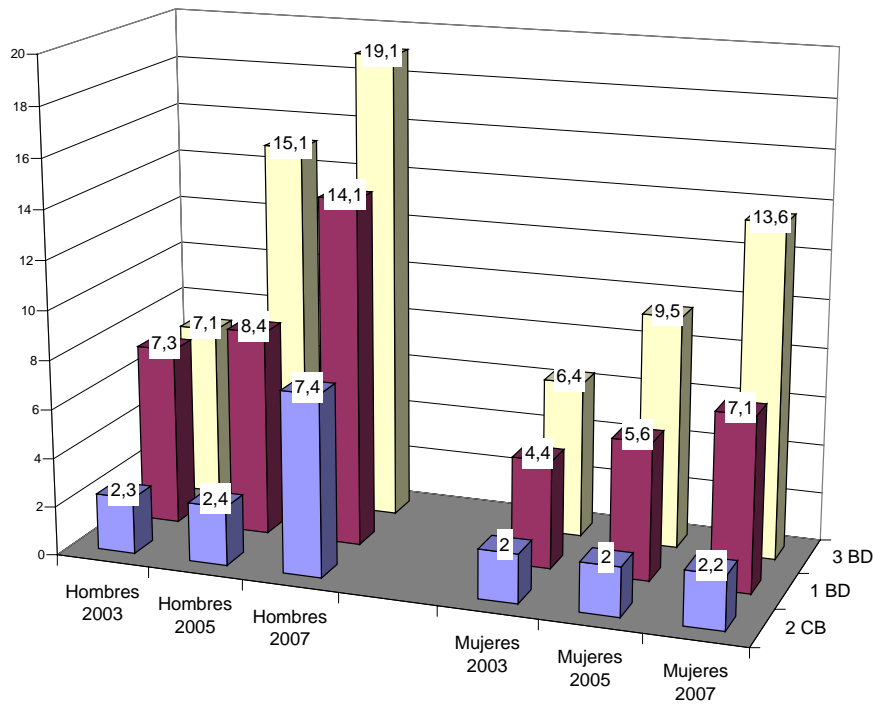
Sustancia y Frecuencia de Consumo	Ningún riesgo	Riesgo leve	Riesgo moderado	Gran riesgo	No sabe	Media
Fumar cigarrillos alguna vez	18,3	53,7	20,3	4,8	2,9	
Fumar cigarrillos frecuentemente	1,3	7,0	31,3	59,2	1,2	
Tomar alcohol alguna vez	32,4	44,3	17,8	3,7	1,7	
Tomar alcohol frecuentemente	1,9	10,8	35,7	50,0	1,6	
Emborracharse con bebidas alcohólicas	1,8	4,7	16,1	72,8	4,7	
Tomar tranquilizantes / estimulantes alguna vez*	4,0	14,7	34,4	36,3	10,6	
Tomar tranquilizantes / estimulantes frecuentemente*	1,4	3,2	11,2	74,6	9,6	
Aspirar inhalantes alguna vez	4,0	13,6	35,3	37,3	9,7	
Aspirar inhalantes frecuentemente	1,2	2,2	6,2	80,8	9,5	
Fumar marihuana alguna vez	15,8	34,7	29,6	15,2	4,7	
Fumar marihuana frecuentemente	2,0	8,9	19,3	67,0	2,8	
Consumir cocaína alguna vez	5,8	20,8	38,4	28,9	6,1	
Consumir cocaína frecuentemente	0,8	2,4	8,0	84,8	4,1	
Consumir pasta base alguna vez	3,0	13,1	29,1	49,5	5,3	
Consumir pasta base frecuentemente	0,8	1,4	3,2	90,0	4,6	
Consumir éxtasis alguna vez	3,7	12,0	26,6	35,5	22,2	
Consumir éxtasis frecuentemente	0,8	2,0	6,1	70,7	20,4	
Consumir alucinógenos alguna vez	3,4	12,1	27,4	33,2	24,0	
Consumir alucinógenos frecuentemente	,8	1,5	4,9	70,0	22,8	

Gráfico 8 – Percepción del riesgo de consumo alguna vez de diferentes sustancias controlado por ser consumidor (ocasional o habitual) de sustancias ilegales.⁸

⁸ Escala: 1: Ningún riesgo- 2: Riesgo leve- 3: Riesgo moderado 4: Gran riesgo.

Riesgo de consumo alguna vez



Tabla 18. Percepción del riesgo de consumo alguna vez controlado por consumo (ocasional o habitual) de sustancias ilegales y área geográfica.

	Consumió alguna vez		Nunca consumió	
	Montevideo	Interior	Montevideo	Interior
Cigarrillos	1,88	1,97	2,16	2,19
Bebidas alcohólicas	1,72	1,76	1,98	1,97
Tranquilizantes / estimulantes	3,09	3,16	3,14	3,18
Inhalables	3,11	3,00	3,19	3,21
Marihuana	1,72	1,81	2,53	2,76
Cocaína	2,74	2,69	3,05	3,01
Pasta Base	3,47	3,29	3,36	3,25
Éxtasis	3,01	3,02	3,33	3,22
Alucinógenos	3,06	2,95	3,31	3,18

Base: Total de la muestra

Gráfico 9. Percepción del riesgo de consumo alguna vez para diferentes sustancias controlado por curso.

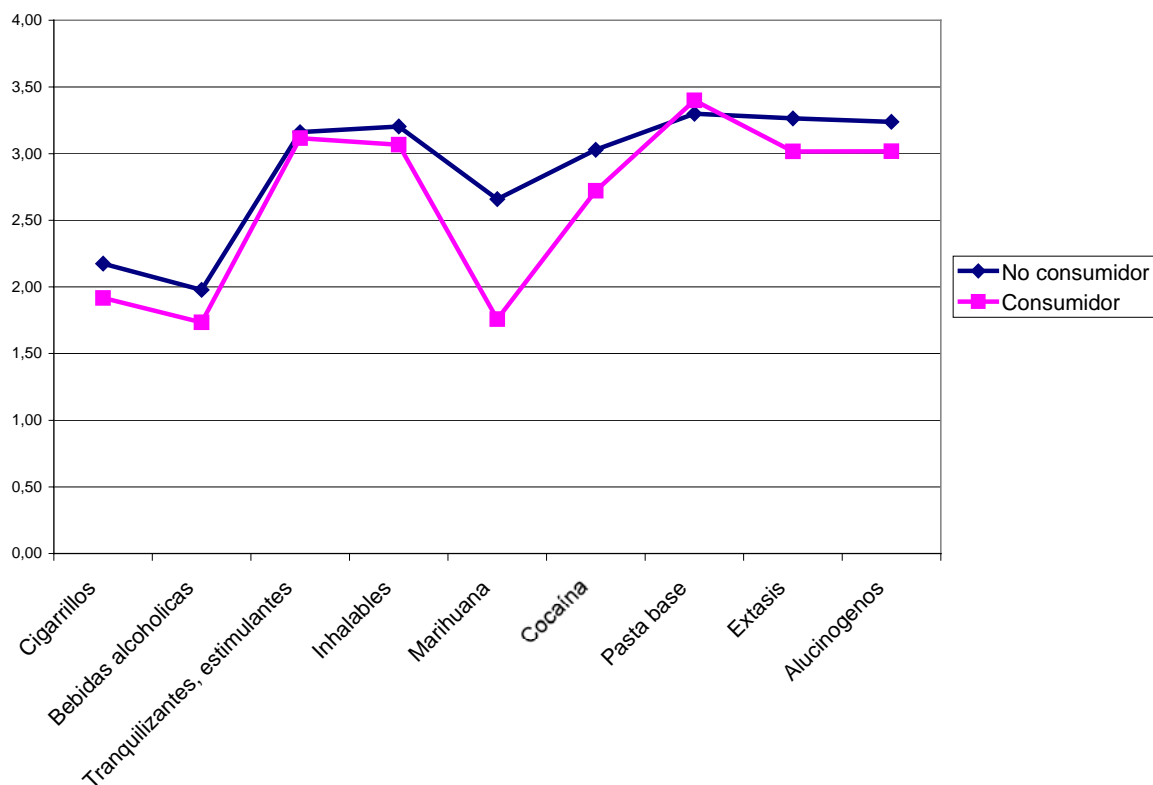
Riesgo de consumo Alguna Vez controlado por curso

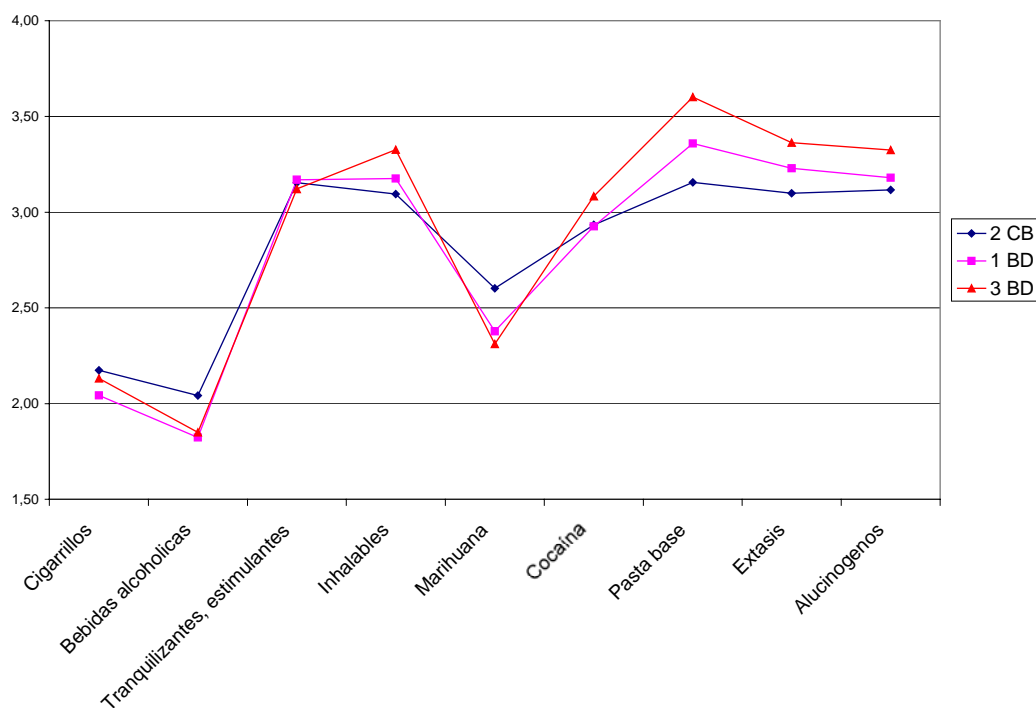

Tabla 19. Percepción del riesgo según curso controlado por consumo de sustancias.

	Nunca consumió			Consumió sustancia ilegal		
	2 CB	1 BD	3 BD	2 CB	1 BD	3 BD
Cigarrillos	2,22	2,10	2,20	1,87	1,87	2,01
Bebidas alcohólicas	2,07	1,87	1,93	1,85	1,69	1,70
Tranquilizantes, estimulantes	3,16	3,18	3,13	3,12	3,13	3,10
Inhalables	3,12	3,23	3,36	2,90	3,00	3,27
Marihuana	2,71	2,60	2,62	1,87	1,70	1,74
Cocaína	3,00	3,00	3,16	2,48	2,68	2,95
Pasta base	3,17	3,35	3,57	3,08	3,38	3,67
Éxtasis	3,18	3,28	3,43	2,58	3,08	3,24
Alucinógenos	3,17	3,24	3,40	2,76	3,03	3,18