Uruguay en la Antártida

En enero de 1982, dos uruguayos enarbolan el Pabellón Nacional en el Polo Sur

En enero de 1984, la Primera Misión Antártica uruguaya, aterriza en la Antártida

Primeras Expediciones a la Antártida

El 22 de diciembre de 1984, se inaugura la Base Científica Antártica Artigas

7 de octubre de 1985
Uruguay es aceptado como miembro Consultivo del Tratado Antártico.

La Base Artigas en 1984-1986

La Logística en la Base Artigas en 1984-1985

Tractor de 1984

Primer buque en abastecer la BCAA en 1990
ROU 24 Cte Pedro Campbell

Cte. Porciúncula, May. Emilio Álvarez y Orosmán Pereyra Cap. Rosales,
Dr. Azambuja, Derceo da Costa, Fleitas (Cocinero), Sr. Gelmini (mecánico),
Sr. Martínez (electricista), Gastón Roland y Oscar melgar
Vuelo FAU 572 en diciembre de 1985

ctividades Científicas

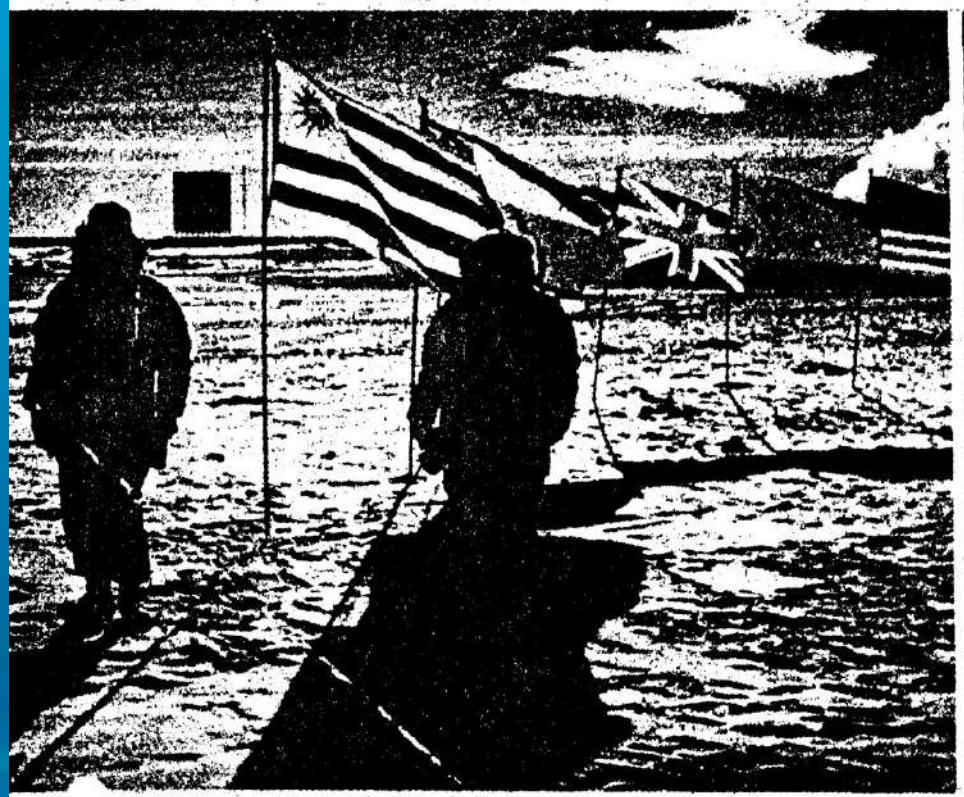

En territorio antártico ya ha flameado la bandera uruguaya.

Uruguay Envía Científicos a la Antártida y Participa en Trabajos de Investigación

"Uruguay está trabajando con miras a participar activamente en tareas de investigación en la Antártida, situación que dejaría al país en inmejorables condiciones para negociar su integración al Club Antártico que componen catorce naciones". Tal la información recabada por EL PAIS en medios allegados a expertos en política exterior, quienes solicitaron expresamente no ser identificados.

FORMACION DE CIENTIFICOS

El objetivo actual de nuestro país en lo que tiene que ver con la Antártida es formar científicos en distintas áreas: biólogos, meteorólogos, oceanógrafos y geólogos.

Durante 1982 especialistas uruguayos en diversas disciplinas realizaron expediciones antárticas. En enero pasado el Cnel. (Av) Roque Alta y el Capitán (Nav) en Meteorología, Bernabé Gadea, se especializaron en navegación aérea en la estimaron, estará prácticamente vedado el ingreso de nuevos países.

De ahí el apremio de nuestros hombres de ciencias y estrategas políticos por lograr un sitio para el Uruguay.

Ese lugar estará dado cuando nuestro país se lance efectivamente a la investigación continuada con la realización de importantes trabajos científicos en el área.

Los altos costos de una expedición a la Antártida han frenado los entusiasmos de los entendidos. Para dar una idea, vale la pena comentar que una expedición científica argentina cuesta alrededor de 10.000 dólares por día afectada exclusivamente a un programa de biología marina, con buque y tripulación charteados.

REPERCUSION EXTERIOR

Un cable de AFP, procedente de Santiago de Chile, noticia

Enero 1982: El Dr Guillermo Cervetto fue el primer científico uruguayo en la Antártida, trabajando en la campaña antártica de Argentina en la Base Jubany (Actual base Carlini)

Disfrutando de una buena nevada, placentera compañía para pasear (con placentera compañía).

El Profesor Musso se vincula con científicos de Brasil

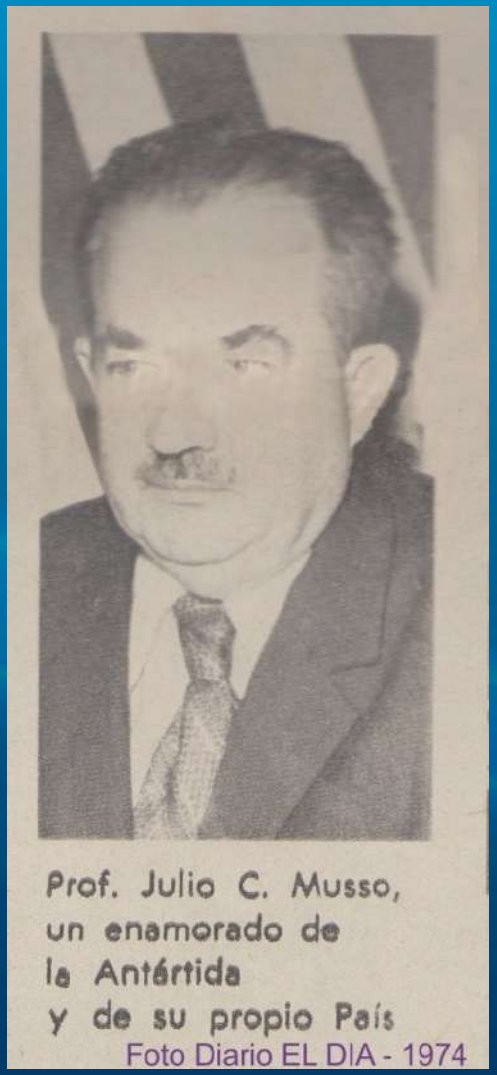

Prof. Julio C. Musso, un enamorado de la Antártida y de su propio País

Foto Diario EL DIA - 1974

—. EL DIA — 4/oct/82.—

Aporte de Uruguayos en Investigaciones en la Antártida

Proyecto Científico de Brasil

PORTO ALEGRE. (Por Martín Correa, corresponsal). — Brasil está poniendo en marcha sus proyectos relativos a la Antártida y según las informaciones oficiales divulgadas por la Comisión Interministerial de Recursos del Mar —en esta capital— se recibieron en tal sentido esquemas científicos de Río Grande do Sul. Paralelamente se entablan contactos con Cambridge, a través del Comité Científico de Recursos Antárticos, que procura verificar si no existen en otras naciones programas similares ya realizados. Superadas por lo tanto estas etapas resta ahora ponerse en movimiento.

Valioso Aporte

En lo que tiene que ver con este tópico, debemos poner de relieve que las autoridades en la materia —aquí en Porto Alegre— hacen referencia al valioso aporte de científicos compatriotas. En efecto, se trata del profesor uruguayo Julio Musso, miembro de SCAR y uno de los fervientes estudiosos de la Antártida en América Latina, quien examinó los doce proyectos elaborados por el núcleo del Estado de Río Grande do Sul, del Instituto Brasilero de Estudios Antárticos (IBES R.S.) y en su conclusión se establece que son todos originales y realizables. Oportunamente se señala la participación de nuestro compatriota y los conceptos del también uruguayo Martín Sander, como así también el proceso cronológico del tiempo partiéndose de un enfoque establecido en 1975 hasta la actualidad, con una amplia información sobre las diferentes etapas que fueron recorridas y su correcta interpretación del programa y su verdadera finalidad.

Se espera que de un momento a otro las autoridades norteñas den a conocer oficialmente la fecha exacta en que partirá esta misión, estimándose como muy factible los primeros meses del próximo año. Si a todo esto le agregamos los nombres de Eduardo Albenia, geólogo y Carlos Martínez del Instituto de Ciencias Biológicas Clemente Estable, que según lo informan cables viajarán en el transcurso del mes de enero, junto a una misión chilena con propósitos similares, es evidente que con estos aportes al servicio de estos emprendimientos, colaborando con ambas naciones, con el trabajo de estos científicos uruguayos, nuestro país en la materia se ubica lógicamente en un plano de vanguardia.

Los investigadores Carlos Martínez y Eduardo Abenia, participan de la 19ª campaña antártica del INACH (Chile)

El Mercurio
25 set 1982

católicos y protestantes.

Visita de Investigadores Uruguayos

■ Científicos de esa nación se impusieron de la labor del Instituto Antártico Chileno.

Diversas materias relacionadas con la organización y desarrollo de la actividad científica nacional en la Antártica, fueron dadas a conocer a dos investigadores uruguayos que se encuentran en nuestro país.

Se trata del licenciado en geología, Eduardo Albenia, profesor de la Universidad de Uruguay, y del especialista en biología, Carlos Martínez.

Ambos científicos visitaron el Instituto Antártico Chileno, con el propósito de llegar a establecer programas permanentes en el continente helado.

Estuvieron cinco días en Santiago, durante los cuales cumplieron un intenso programa de visitas y conferencias sobre el tema. En enero próximo integrarán en calidad de observadores la dotación de científicos del Instituto Antártico Chileno que viajará al continente blanco a bordo de la motonave nacional "Capitán Luis Alcázar".

Aparecen en la foto, Carlos Martínez, y Eduardo Albenia durante la conferencia sobre "Antecedentes histórico-jurídicos de Chile, sobre la Antártica", dictada por el asesor jurídico del Instituto Antártico de Chile, Roberto Mosquera.

Investigadores uruguayos conocen datos sobre la Antártica chilena

Diversas materias relacionadas con la organización y el desarrollo de la actividad científica nacional en el continente blanco, fueron dadas a conocer por personeros del Instituto Antártico Chileno a dos investigadores uruguayos que con ese preciso objetivo se encuentran de visita en nuestro país.

Se trata del licenciado en Geología, Eduardo Albenia, profesor de la Facultad de Humanidades y Ciencias de la Universidad de Uruguay, y del licenciado en Biología, Carlos Martínez, [illegible]egado del Instituto de Ciencias Biológicas "Clemente Estable" de Montevideo, especialista en Fisiología de Mamíferos Marinos.

Ambos científicos, que se desempeñan además como encargados de sus respectivos grupos de trabajo en el Instituto Antártico Uruguayo, fueron designados por ese organismo gubernamental del país oriental, para iniciar las primeras labores de acercamiento con la entidad similar chilena, el INACH. El objetivo —según las visi[illegible] es llegar a establecer programas científicos permanentes en la Antártica y para ello es primordial conocer en detalle tanto la organización como la vasta labor científica que desarrolla el INACH en el continente austral.

Los investigadores uruguayos regresan este fin de semana a su país tras cinco días de un nutrido programa de visitas y conferencias. En enero próximo, y continuando la tarea iniciada, integrarán en calidad de observadores la dotación de investigadores de la Campaña Antártica N°.19 del