



ESTADÍSTICAS

BÁSICAS 2006

DE LA UNIVERSIDAD DE LA REPÚBLICA

Dirección General de Planeamiento

Universidad de la República

ESTADÍSTICAS

BÁSICAS

AÑO 2006

Estadísticas Básicas 2006 de la Universidad de la República

Dirección General de Planeamiento

Universidad de la República

Montevideo - Uruguay

Diseño de Tapa: Instituto Escuela Nacional de Bellas Artes

**ISSN: 1510-8031 (impresa)
1510-804X (en línea)**

E-mail: dgplan@oce.edu.uy

Sitio web: www.rau.edu.uy/sui

Integrantes del equipo de trabajo

Coordinación

Cra. Alba Porrini

Lic. Susana Cukovich

Cra. Adriana Cascudo

Cra. Mariel Pena

Cra. Beatriz Ruiz

Estad. Raúl Ramírez

Colaboradores

Cra. Alejandra Musacchio

Alejandro Corrales

María Noel Mesa

Miguel Gómez

Carina Viejo

Laura Nogueira

Liliana Peralta

Han contribuido a la realización de este trabajo

Comisión Coordinadora del trabajo de la Universidad en el interior

Comisión Sectorial de Enseñanza

Comisión Sectorial de Investigación Científica

Comisión Sectorial de Extensión y Actividades en el Medio

Servicio de Catálogo Colectivo de Publicaciones Seriadadas

Servicio Central de Informática Universitaria

Servicio Central de Bienestar Universitario

Dirección General de Arquitectura

Dirección General de Relaciones y Cooperación

Dirección General de Personal - Unidad de Capacitación

Unidad Central de Educación Permanente

Gestión Electrónica de Expedientes y Resoluciones

Facultades, Institutos y Escuelas

INTRODUCCION

La Dirección General de Planeamiento presenta la séptima edición de Estadísticas Básicas - 2006.

Al igual que en años anteriores, el objetivo de esta publicación es continuar con la actualización de datos e incorporar información reciente para su consulta en el ámbito universitario y en la sociedad en su conjunto.

El contenido de esta publicación incluye la continuación de series iniciadas en las ediciones anteriores, sobre las actividades de enseñanza, investigación, extensión, gestión, bienestar y atención a la salud del Hospital de Clínicas.

Esta publicación, se logra a través de la colaboración de todos los actores universitarios que por este medio disponen de un espacio para incorporar algunas de sus estadísticas.

Nuestro compromiso es mantener, proponer y perfeccionar la forma de brindar un servicio a la institución y a la sociedad, aportando un conjunto de información que facilite el conocimiento, la comprensión y el análisis del accionar universitario.

Dirección General de Planeamiento

INDICE GENERAL

1.	Gobierno Universitario	9
1.1	Autoridades	11
1.2	Directorio de Servicios Universitarios	15
2.	Enseñanza	23
2.1	Carreras Universitarias	25
2.2	Títulos Intermedios	31
2.3	Títulos No Terciarios	35
2.4	Carreras de Posgrado	39
2.5	Comisión Sectorial de Enseñanza	46
2.6	Educación Permanente	57
3.	Estudiantes	63
3.1	Censo de Estudiantes	65
3.2	Estudiantes de Grado	71
3.2.1	Ingresos	73
3.2.2	Egresos	83
3.3	Alumnos de Posgrado	93
4.	Investigación	103
	Proyectos de Investigación y Desarrollo	105
	Proyectos de Vinculación con el Sector Productivo	109
	Docentes en Régimen de Dedicación Total	110
	Unidad de Recursos Humanos	111
5.	Extensión	113
	Proyectos Institucionales	115
	Unidad de Estudios Cooperativos	119
	Dirección General de Relaciones y Cooperación	120
6.	Bienestar	123
6.1	Estudiantes	125
6.2	Funcionarios	128
7.	Hospital de Clínicas	133
	Evolución de Algunas Actividades e Indicadores	135
	Producción de los IMAE	136

	Producción de Servicio de Diagnóstico y Tratamiento	137
	Capacitación de los Funcionarios No Docentes	138
8.	Gestión	139
	Asignación Presupuestal 2006	141
	Adicional al Fondo de Solidaridad	142
	Depósitos de la Com. Hon. Adm. del Fondo de Solidaridad	143
	Proyecto de Festión Electrónica de Expedientes	144
	Sistema de Gestión de Resoluciones	146
9.	Personal	147
9.1	Docente	149
9.2	No Docente	165
9.3	Capacitación de Funcionarios No Docentes	179
10.	Estructura Edilicia	185
	Planta Física 2006	187
11.	Bibliotecas	191
	Sistemas de Catálogo Colectivo de Publicaciones Seriadas	193
	Colecciones que Integran el Acervo de las Bibliotecas y Unidades de Información de la Universidad de la República	194

1

Gobierno Universitario

1.1

Autoridades

UNIVERSIDAD DE LA REPUBLICA

AUTORIDADES 2006

ASAMBLEA GENERAL DEL CLAUSTRO

CONSEJO DIRECTIVO CENTRAL

RECTOR

Dr. Rodrigo Arocena

VICE RECTOR

Dr. Alvaro Maglia

Consejeros por Servicios Universitarios

Facultad de Agronomía

Ing. Agr. Fernando García Préchac

Facultad de Veterinaria

Dr. Roberto Kremer

Facultad de Ingeniería

Dr. Ing. Ismael Piedra-Cueva

Facultad de Arquitectura

Arq. Salvador Schelotto

Facultad de Química

Dr. Eduardo Manta

Facultad de Ciencias*

Dr. Julio Fernández

**Facultad de Ciencias Económicas
y de Administración**

Cr. Walter Rossi

Facultad de Ciencias Sociales*

Prof. Mag. Diego Piñeiro

**Facultad de Humanidades y Ciencias
de la Educación**

Prof. Dr. José Seoane

Facultad de Derecho

Esc. Dora Bagdassarian

Facultad de Medicina

Dr. Felipe Schelotto

Facultad de Enfermería*

Lic. Raquel Mazza

Facultad de Odontología

Dr. Alvaro Maglia

Facultad de Psicología*

Lic. Psic. Sylvia Castro

**Instituto Escuela Nacional de Bellas
Artes***

Prof. Javier Alonso

Consejeros por Ordenes

Egresados

Arq. Norberto Cubría

Lic. Rony Corbo

Ing. Quím. Heraldo Bianchi

Docentes

Dra. Milka Bengochea

Prof. Héctor González

Dr. Mario Wschebor

Estudiantes

Bach. Lucía Pastore

Br. Elionay Leites

Br. Virginia Villalba

Nota: (*) Consejero con voz, sin voto.

UNIVERSIDAD DE LA REPUBLICA

AUTORIDADES 2006

PRO-RECTORES

ENSEÑANZA *Dr. Luis Calegari*

INVESTIGACION *Dr. Luis Bértola*

EXTENSION *Dr. Humberto Tommasino*

GESTION ADMINISTRATIVA *Dr. Ing. Atilio Morquio*

DECANOS

Facultad de Agronomía
Ing. Agr. Fernando García Préchac

Facultad de Arquitectura
Arq. Salvador Schelotto

Facultad de Ingeniería
Dr. Ing. Ismael Piedra-Cueva

**Facultad de Ciencias Económicas y
de Administración**
Cr. Walter Rossi

Facultad de Derecho
Esc. Dora Bagdassarian

Facultad de Medicina
Dr. Felipe Schelotto

Facultad de Enfermería
Lic. Raquel Mazza

Facultad de Veterinaria
Dr. Roberto Kremer

Facultad de Ciencias
Dr. Julio Fernández

Facultad de Química
Dr. Eduardo Manta

**Facultad de Humanidades y
Ciencias de la Educación**
Dr. José Seoane

Facultad de Ciencias Sociales
Prof. Mag. Diego Piñeiro

Facultad de Odontología
Dr. Alvaro Maglia

Facultad de Psicología
Lic. Psic. Sylvia Castro

DIRECTORES

**Hospital de Clínicas
"Dr. Manuel Quintela"**
Dra. Graciela Ubach

**Instituto Escuela Nacional
de Bellas Artes**
Javier Alonso

Escuela Universitaria de Música
Prof. Jorge Camiruaga

**Escuela Universitaria de
Bibliotecología y Ciencias Afines**
Lic. Gladys Ceretta

Instituto Superior de Educación Física
Mag. Delia Chiappini

Instituto de Higiene
Dra. Gabriela Algorta

Carrera Ingeniería de los Alimentos
Ing. Quím. Patricia Lema

Regional Norte
Esc. Roberto Zunini

**Licenciatura de Ciencias
de la Comunicación**
Lic. Alvaro Gascue

1.2

Directorio de
Servicios Universitarios

DIRECTORIO DE SERVICIOS UNIVERSITARIOS

Facultad de Agronomía

Local de Estudios: Av. Garzón 780
Teléfonos: 359-7191 355-7314 al 15
Web: <http://www.fagro.edu.uy>

- **Centro Regional Sur – CRS**
Camino Folle km. 35.500 s/n – Progreso – Canelones
Teléfonos : 368-9913 368- 9914
Web: <http://www.fagro.edu.uy/crs.html>
- **Estación Experimental Bañados de Medina- Cerro Largo**
Ruta 26, Km. 408 (tramo Melo-Tacuarembó)
Teléfonos : 064 - 26290
Fax: 064 - 02057
Web: <http://www.fagro.edu.uy/eebm.html>
- **Estación Experimental Dr.Mario A. Cassinoni. E.E.M.A.C.**
Ruta 3 - Km. 363 – Paysandú
Teléfonos : 072- 41282/ 02250/ 02259
Fax: 072- 27950
Web: <http://www.fagro.edu.uy/eemac/web/index.html>
- **Estación Experimental de Facultad de Agronomía en Salto - San Antonio - E.E.F.A.S**
Ruta 31 (a 21,5 km. de Salto)
Web: <http://www.unorte.edu.uy/agro/index.html>

Facultad de Arquitectura

Local de Estudios: Br. Artigas 1031
Teléfonos: 400-1106 al 08
Fax: 400-6063
Web: <http://www.farq.edu.uy>

Anexo: Edificio Polifuncional “Faro” – Av. J. Herrera y Reissig
(entre Sala de Máquina de Fac. de Ingeniería y Estadio Luis Franzini)

- **Local de Estudios Regional Norte**
- Salto - Rivera 1350
Tel.: 073- 34816 / 20412 / 29149 / 22154 / 26603
Fax: 073- 20412
Uruguay 1375
Tel.: 073- 20108
Web: <http://www.unorte.edu.uy/>

Facultad de Ciencias

Local de Estudios: Iguá 4225
Teléfonos: 525-2522 525-8618/23
Fax: 525-0653 525-8617
Web: <http://www.fcien.edu.uy>

Local de Estudios: Centro Universitario de Rivera - Sarandí 921
Teléfonos: 062-26313 062-33174

Facultad de Ciencias Económicas y de Administración

Local de Estudios: Gonzalo Ramírez 1926
Teléfonos: 411-8839 al 43
Fax: 419-8727
Web: <http://www.ccee.edu.uy>

Anexo: Edificio Polifuncional “Faro” – Av. J. Herrera y Reissig
(entre Sala de Máquina de Fac. de Ingeniería y Estadio Luis Franzini)

Centro de Posgrado y Educación Permanente
Bvar. Artigas 1177

Unidad de Perfeccionamiento y Actualización de Egresados - UPAE
Teléfonos: 403-4183/84 int.2
Fax: 408-7698

Departamento de Ciencias de la Administración
Teléfonos: 403-4183/84 int. 4
Fax: 408-7698
Web: <http://www.ccee.edu.uy/posgrado>

Instituto de Economía
Joaquín Requena 1375
Teléfonos: 400-1369 400-4417 400-0466
Fax: 408-9586
Web: <http://www.iecon.ccee.edu.uy>

Instituto de Estadística
Eduardo Acevedo 1139
Teléfonos: 410-1784 410-2564 410-2954 418-7381
Fax: 410-4634
Web: <http://www.iesta.edu.uy>

Escuela de Administración
Local de Estudios: Gonzalo Ramírez 1926
Teléfonos: 419-7310 419-4052 int.155
Fax: 419-8727
Web: <http://www.ccee.edu.uy/eda>

- **Tribuna Este del Campus Municipal de Maldonado**
Teléfonos: 042-774375 042-221887 099 111680
Maldonado

Facultad de Ciencias Sociales

Local de Estudios: Constituyente 1502
Teléfonos: 418-0938
Fax: 412-2401
Web: <http://www.fcs.edu.uy>

Instituto de Ciencia Política
Constituyente 1502 Piso 6
Teléfono: 410-6411
Fax: 410-6412
Web: <http://www.fcs.edu.uy/icp>

Departamento de Sociología

Constituyente 1502 Piso 5
Teléfonos: 410-3857 410 38 55
Fax: 410 38 59
Web: <http://www.rau.edu.uy/fcs/soc>

Departamento de Trabajo Social

Constituyente 1502 Piso 4
Teléfonos: 413-6397 410-4212 410-4215
Fax: 413-6398
Web: <http://www.rau.edu.uy/fcs/dts>

Departamento de Economía

Constituyente 1502 Piso 6
Teléfono: 410-6449
Fax: 410-6450
Web: <http://www.decon.edu.uy>

Centro de Posgrados

Andrés Martínez Trueba 1300
Teléfonos: 419-2614 418-5246
Fax: 411-5429

- **Unidad de Estudios Regionales - Regional Norte**

Rivera 1350, Salto
Teléfonos: 073 - 20258/34816/29149/
22154/26603
Fax: 073 - 20412
Web: <http://www.unorte.edu.uy/ccss/uer1.htm>

Facultad de Derecho

Local de Estudios: Av. 18 de Julio 1824
Teléfonos: 408-3311 400-2384 401-5428 408-5435
Fax: 400-2371

Anexo: Colonia 1801
Teléfonos: 409-5190 409-6108
Web: <http://www.fder.edu.uy>

- **Local de Estudios Regional Norte**

Rivera 1350, Salto
Teléfonos: 073-34816/29149/22154/26603
Fax: 073-20412
Uruguay 1375, Salto
Teléfono: 073-20108
Web: <http://www.unorte.edu.uy/>

Facultad de Enfermería

Local: Jaime Cibils 2810
Teléfonos: 487-0050 487-0044
Fax: 487-0043
Web: <http://www.fenf.edu.uy>

Local de Estudios: Hospital de Clínicas.
Av. Italia s/n Piso 3
Teléfonos: 487-0872 480-7891 487-6676
Fax: 487-6967
Web: <http://www.fenf.edu.uy>

- **Local de Estudios:** Centro Universitario de Rivera - Sarandí 921
Teléfonos: 062-26313 062-33174

Escuela de Sanidad Dr. José Scoseria

Local de Estudios: Sarandí 122
Teléfonos: 916-1111 915-1817
Fax: 915-6831

Facultad de Humanidades y Ciencias de la Educación

Local de Estudios: Magallanes 1577
Teléfonos: 409-1104/06
Fax: 408-4303
Web: <http://www.fhuce.edu.uy>

Instituto de Lingüística

Biblioteca Lago, J.M. Albo 2663
Teléfono: 480-0003
Fax: 487-7292

Laboratorios de Arqueología y Antropología Biológica

Paysandú s/n (entre Tristán Narvaja y D. Fernández Crespo)

Arqueología
Teléfono: 408-3076

Antropología Biológica
Teléfono: 403-1004

- **Local de Estudios Regional Norte**

Rivera 1350, Salto
Teléfonos: 073-34816/29149/22154/26603
Fax: 073-20412
Uruguay 1375, Salto
Teléfono: 073-20108
Web: <http://www.unorte.edu.uy>

- **Tribuna Este del Campus Municipal de Maldonado**

Teléfonos: 042-774375 042-221887 099 111680
Maldonado

Facultad de Ingeniería

Local de Estudios: Julio Herrera y Reissig 565
Teléfonos: 711-0698 711-0798 711-0898
Fax: 711-5446
Web: <http://www.fing.edu.uy>

Anexo: Edificio Polifuncional "Faro" - Av. J. Herrera y Reissig
(entre Sala de Máquina de Fac. de Ingeniería y Estadio Luis Franzini)

- **Tribuna Este del Campus Municipal de Maldonado**

Teléfonos: 042-774375 042-221887
099 111680
Maldonado

Facultad de Medicina

Local de Estudios: Av. General Flores 2125
Av. Italia s/n Hospital de Clínicas Piso 20
Teléfonos: 924-3414 480-2966
Fax: 924-3414 int. 3338
Web: <http://www.fmed.edu.uy>

Hospital de Clínicas Dr. Manuel Quintela
Local: Av. Italia s/n
Teléfono: 487-1515
Fax: 487-3182
Web: <http://www.hc.edu.uy>

Escuela Universitaria de Nutrición y Dietética
Local de Estudios: Av. Italia s/n Hospital de Clínicas Piso 13
Teléfono: 487-2216
Fax: 487-2216
Web: <http://www.enyd.hc.edu.uy>

Escuela Universitaria de Parteras
Local de Estudios: Br. Artigas 1550 - Hospital Pereira Rossell
Teléfono: 708-7068
Fax: 708-7068
Web: <http://www.fmed.edu.uy>

- **Hospital Escuela del Litoral**
Local de Estudios: Montecaseros 520, Paysandú
Teléfono: 072-41825
- **Universidad Nacional de Entre Ríos**
Facultad de Ciencias de la Salud
Local de Estudios: 9 de Junio 600, Concepción del Uruguay, Argentina
Teléfonos: 03442-426112/431751
Fax: 03442-422181
Web: <http://www.fcs.uner.edu.ar/salud/obste.htm>

Escuela Universitaria de Tecnología Médica
Local de Estudios: Av. Italia s/n Hospital de Clínicas Piso 3
Teléfono: 487-1323
Web: <http://www.eutm.fmed.edu.uy>

Escuela de Graduados
Local de Estudios: Av. Italia s/n Hospital de Clínicas Piso 20
Teléfono: 480- 2966
Fax: 487- 8285
Web: <http://www.egradu.hc.edu.uy>

Instituto de Higiene
Local: Av. Alfredo Navarro 3051
Teléfonos: 487-1288 487-5793/94
Fax: 487-3073
Web: <http://www.higiene.edu.uy>

- **Campo Experimental**
- **Servicio Seroterápico**
Canelones, Ruta 82 Km. 46,500
Web: <http://www.higiene.edu.uy/Campo/CampoExperimental/index.htm>

Facultad de Odontología

Local de Estudios: Las Heras 1925
Teléfono: 487-3048
Fax: 487-3837
Web: <http://www.odon.edu.uy>

Escuela de Tecnología Odontológica
Local de Estudios: Las Heras 1925
Teléfono: 487-1987
Fax: 487-3837
Web: <http://www.odon.edu.uy/eto.htm>

Centro Universitario de Rivera
Local de Estudios: Sarandí 915, Rivera
Teléfonos: 062-26313 062-33174

Facultad de Psicología

Local de Estudios: Tristán Narvaja 1674
Anexo: Mercedes 1737
Teléfonos: 400-8555 408-2629
Fax: 400-8640
Web: <http://www.psico.edu.uy>

Facultad de Química

Local de Estudios: Av. General Flores 2124
Teléfonos: 924-1880 924-1882/83
Fax: 924-1906
Web: <http://www.fq.edu.uy>

- **Polo Tecnológico - Pando**
Saravia s/n, Pando, Canelones
Tel/Fax: 292-2053 292-2021
Web: <http://www.rau.edu.uy/redavanzada/evc/fquim-pando.htm>

Facultad de Veterinaria

Local de Estudios: Alberto Lasplaces 1550
Teléfono: 622-6410
Fax: 622-6412
Web: <http://www.fvet.edu.uy>

Instituto de Investigaciones Pesqueras
Tomás Basáñez 1160
Teléfonos: 622-1496 628-2267
Fax: 628-0121
Web: <http://www.pes.fvet.edu.uy/index.html>

Policlínica Barrios Unidos
Aparicio Saravia y Timbúes

- **Campo Experimental N°1**
Ruta 108 Km. 12,5
- **Campo Experimental N°2**
Ruta 1 Km. 42,5
- **Proyecto de Asistencia Técnica Planificada**
Ruta 1 Km. 101, Ecilda Paullier

- **Local de Estudios: Regional Norte –Salto**
Rivera 1350, Salto
Teléfonos: 073-34816/29149/22154/26603
Fax: 073-20412
Uruguay 1375, Salto
Teléfono: 073-20108
Web: <http://www.unorte.edu.uy>

- **Centro Universitario de Paysandú**
Local de Estudios: Montevideo 1028
Teléfonos: 072-22291/20221

Instituto Escuela Nacional de Bellas Artes

Local de Estudios: José Martí 3314
Teléfonos: 708-7606 708-0764
Fax: 707-3218
Web: <http://www.enba.edu.uy>

Local de Estudios: Guayabo 1773
Teléfono: 403-6440/41

- **Centro Universitario de Paysandú**
Local de Estudios: Montevideo 1028,
Paysandú
Teléfonos: 072-22291/20221
- **Centro Universitario de Rivera**
Local de Estudios: Sarandí 915, Rivera
Teléfonos: 062-26313 062-33174

Instituto Superior de Educación Física

Local de Estudios: Parque José Batlle y Ordóñez s/n
Teléfono: 480-0102
Web: <http://www.isef.edu.uy>

- **Campus Municipal de Maldonado**
Local de Estudios: Casa de los Deportes,
Maldonado
Teléfono: 042-23 6595
- **Estadio Municipal de Paysandú**
Teléfono 072 26733

Escuela Universitaria de Bibliotecología y Ciencias Afines

Local de Estudios: Emilio Frugoni 1427
Teléfonos: 401-0788 401-1423
Fax: 400-5810
Web: <http://www.eubca.edu.uy>
Anexo: J. Rodó 1839 bis
Teléfono: 408 29 25

- **Centro Universitario de Rivera**
Local de Estudios: Sarandí 915, Rivera
Teléfonos: 062-26313 062-33174

Escuela Universitaria de Música

Local de Estudios (Biblioteca, Percusión, Coro EUM y Coro Universitario): Paysandú 843
Teléfono: 900-8415
Fax: 900-0612
Web: <http://www.eumus.edu.uy>

Local de Estudios (resto de los servicios):
Guayabo 1773
Teléfono: 403-6440
Fax: 403-2778
Web: <http://www.eumus.edu.uy>

- **Local de Estudios: Regional Norte**
Rivera 1350, Salto
Teléfonos: 073-34816 / 29149 / 22154 / 26603
Fax: 073- 20412
Uruguay 1375
Teléfono: 073- 20108
Web: <http://www.unorte.edu.uy/>

Licenciatura en Ciencias de la Comunicación

Local de Estudios: Leguizamón 3666
Teléfono: 628-9649/52
Fax: 628-9653
Web: <http://www.liccom.edu.uy>

Regional Norte- Salto

Local de Estudios: Rivera 1350
Teléfonos: 073-34816 / 20412 / 29149 / 22154/
26603
Fax: 073-20412

Local: Uruguay 1375
Teléfono: 073 -20108
Web: <http://www.unorte.edu.uy>

Centro Universitario de Paysandú

Local de Estudios: Montevideo 1028
Teléfonos: 072-22291/20221

Actividades Universitarias en la Regional Norte - Sede Salto

Facultad de Agronomía
Facultad de Arquitectura
Facultad de Ciencias Sociales
Facultad de Derecho
Facultad de Enfermería
Facultad de Medicina
Facultad de Psicología
Facultad de Química
Facultad de Veterinaria
Facultad de Humanidades y Ciencias de la Educación
Escuela Universitaria de Música

Actividades Universitarias en Centro Universitario de Paysandú

Facultad de Agronomía
Facultad de Medicina
Facultad de Veterinaria
Instituto Escuela Nacional de Bellas Artes
Escuela Universitaria de Parteras
Escuela Universitaria de Tecnología Médica (EUTM)
Instituto Superior de Educación Física (ISEF)

**Actividades Universitarias en Centro
Universitario de Rivera**

Facultad de Enfermería
Facultad de Ciencias
Facultad de Odontología
Instituto Escuela Nacional de Bellas Artes

Actividades Universitarias en Maldonado

Facultad de Humanidades y Ciencias de la
Educación
Facultad de Ingeniería
Escuela de Administración (EDA)
Instituto Superior de Educación Física (ISEF)

Actividades Universitarias en Canelones

Facultad de Agronomía
Instituto de Higiene-Facultad de Medicina
Facultad de Química
Facultad de Veterinaria

Actividades Universitarias en Cerro Largo

Facultad de Agronomía

Actividades Universitarias en San José

Facultad de Veterinaria

Otros sitios web universitarios de interés

Portal de la Universidad de la República:	www.universidad.edu.uy
Comisión Sectorial de Investigación Científica:	www.csic.edu.uy
Comisión Sectorial de Enseñanza:	www.cse.edu.uy
Comisión Sectorial de Extensión y Actividades en el Medio:	www.universidad.edu.uy/extension_/scseam.htm
Comisión Sectorial de Desarrollo Informático:	www.universidad.edu.uy/institucional/com_sec_des_informatico.htm
Comisión Sectorial de Educación Permanente:	www.eduper.edu.uy
Comisión Sectorial de MERCOSUR:	www.universidad.edu.uy/institucional/mercosur.php
Programa APEX-Cerro:	www.apexcerro.edu.uy
Sistema de Gestión de Bedelías:	www.bedelias.edu.uy
Gestión Electrónica de Expedientes:	www.expe.edu.uy
Gestión de Resoluciones:	www.expe.edu.uy/expe/resoluci.nsf/index.htm?openpage
Servicio Central de Informática Universitario:	www.universidad.edu.uy/institucional/seciu.htm
Servicio Central de Bienestar Universitario:	www.bienestar.edu.uy
Archivo General de la UdelaR:	www.universidad.edu.uy/ag/
Dirección General de Personal:	www.universidad.edu.uy/dgp/

2

Enseñanza

2.1

Carreras Universitarias

TÍTULOS DE CARRERAS UNIVERSITARIAS DE GRADO

Facultades e Institutos	Plan de Estudios	Duración en años	Horas/ Créditos
Facultad de Agronomía Ingeniero Agrónomo	1989	5	4.000
Facultad de Arquitectura Arquitecto	2002	6	583 Cr. (1)
Facultad de Ciencias			
Licenciado en Biología Humana	2004	4	360 Cr.
Licenciado en Bioquímica	2003	4	3.100
Licenciado en Ciencias Biológicas	1992	4	2.400
Licenciado en Física opción Astronomía	1996	4	2.500
Licenciado en Física opción Física	1992	4	2.500
Licenciado en Geografía	2003	4	180 Cr. (2)
Licenciado en Geología	1997	4	2.300
Licenciado en Matemática	1992	4	2.800
Técnico en Gestión de Recursos Naturales (Rivera)	2001	2,5	96 Cr. (3)
Facultad de Ciencias Económicas y de Administración			
Contador Público	1990	5,5	3.183
Licenciado en Administración - Contador (Sector Privado)	1990	5,5	3.348
Licenciado en Administración - Contador (Sector Público)	1990	5,5	3.228
Licenciado en Economía	1990	5,5	3.057
Licenciado en Estadística opción Economía	1998	4,5	2.024
Licenciado en Estadística opción Administración	1998	4,5	2.117
Licenciado en Estadística opción Actuarial y Demográfica	1998	4,5	2.060
Facultad de Ciencias Sociales			
Licenciado en Ciencia Política	1992	4	2.340
Licenciado en Sociología	1992	4	2.325
Licenciado en Trabajo Social	1992	4	2.580
Licenciado en Ciencias Sociales (Regional Norte)	2002	4	3.000
Licenciado en Trabajo Social (Regional Norte)	2002	4	3.518
Facultad de Derecho			
Doctor en Derecho	1989	6	2.976
Escribano Público	1989	6	3.008
Licenciado en Relaciones Internacionales	1986	4	2.072
Técnico en Relaciones Laborales	1995	2,5	750
Traductor Público	1988	4	1.760
Facultad de Enfermería			
Licenciado en Enfermería	1993	4,5	4.248
Carrera de Auxiliar de Enfermería (Rivera)	2001	2,5	2.300
Facultad de Humanidades y Ciencias de la Educación			
Licenciado en Ciencias Antropológicas opción docencia	1991	4	2.496
Licenciado en Ciencias Antropológicas opción investigación	1991	4	2.304
Licenciado en Ciencias de la Educación opción docencia	1991	4	2.496
Licenciado en Ciencias de la Educación opción investigación	1991	4	2.304
Licenciado en Ciencias Históricas opción docencia	1991	4	2.352
Licenciado en Ciencias Históricas opción investigación	1991	4	2.256
Licenciado en Filosofía opción docencia	1991	4	2.496
Licenciado en Filosofía opción investigación	1991	4	2.208
Licenciado en Letras opción docencia	1991	4	2.400
Licenciado en Letras opción investigación	1991	4	2.304
Licenciado en Lingüística opción docencia	1991	4	2.496
Licenciado en Lingüística opción investigación	1991	4	2.304
Licenciado Binacional en Turismo (Regional Norte - Universidad Nacional de Entre Ríos)	2004	4,5	2.880
Técnico Universitario en Turismo (Regional Norte - Universidad Nacional de Entre Ríos y Maldonado)	1996	2,5	2.256

Notas:

(1) 1 crédito = 15 horas de dedicación del estudiante

(2) 1 crédito = 10 horas curso

(3) 1 crédito = 15 horas

Fuente: Dirección General de Planeamiento y Servicios Universitarios

TÍTULOS DE CARRERAS UNIVERSITARIAS DE GRADO

Facultades e Institutos	Plan de Estudios	Duración en años	Horas/ Créditos
Facultad de Ingeniería			
Ingeniero Agrimensor	1997	5	450 Cr. (4)
Ingeniero Civil	1997	5	450 Cr. (4)
Ingeniero Electricista	1997	5	450 Cr. (4)
Ingeniero en Computación	1997	5	450 Cr. (4)
Ingeniero Industrial Mecánico	1997	5	450 Cr. (4)
Ingeniero Naval	1997	5	450 Cr. (4)
Tecnólogo Mecánico (5)	1994	3	3.055
Facultad de Medicina			
Doctor en Medicina	1968	8	8.000
Facultad de Odontología			
Doctor en Odontología	2001	5,5	5.090
Facultad de Psicología			
Licenciado en Psicología	1988	5	3.237
Facultad de Química			
Licenciado en Química	2000	4	320 Cr.
Químico	2000	5	420 Cr.
Químico Farmacéutico	2000	5	420 Cr.
Bioquímico Clínico	2000	5	420 Cr.
Facultad de Veterinaria			
Doctor en Ciencias Veterinarias	1998	5	4.400
Instituto Escuela Nacional de Bellas Artes			
Licenciado en Artes - Artes Plásticas y Visuales (7)	2002	6	330 Cr. (6)
Licenciado en Artes - Fotografía (7)	2004	6	330 Cr. (6)
Licenciado en Artes - Diseño Gráfico (7)	2004	6	330 Cr. (6)
Licenciado en Artes - Dibujo y Pintura (7)	2004	6	330 Cr. (6)
Licenciado en Artes - Escultura y Volumen en el Espacio (7)	2004	6	330 Cr. (6)
CARRERAS COMPARTIDAS			
Facultades de Ingeniería y Química			
Ingeniero Químico (8)	2000	5	450 Cr.
Facultades de Agronomía, Ingeniería, Química y Veterinaria			
Ingeniero Alimentario (9)	2003	5	450 Cr.
Facultades de Ciencias, Humanidades y Ciencias de la Educación y Medicina			
Licenciado en Biología Humana	2004	4	360 Cr.

Notas:

(4) 1 crédito = 15 horas de trabajo que corresponde a toda la actividad del estudiante incluyendo las horas de estudio personal

(5) Título expedido por UdelaR y Consejo Educación Técnico Profesional

(6) 1 crédito = 15 horas

(7) Se realiza la opción en el 4to. año de la Licenciatura, los primeros tres años son comunes a todas las Licenciaturas. Están cursando las generaciones 2003 y 2004

(8) Se dicta con la participación de las Facultades de Ingeniería y Química. El ingreso puede realizarse en cualquiera de las dos facultades. El título es expedido por la Facultad de Ingeniería

(9) Se dicta con la participación de las Facultades de Agronomía, Ingeniería, Química y Veterinaria. El ingreso a esta carrera, así como los primeros años son administrados por la Fac. de Química, y los últimos años por la Fac. de Ingeniería

Fuente: Dirección General de Planeamiento y Servicios Universitarios

TÍTULOS DE CARRERAS UNIVERSITARIAS DE GRADO

Escuelas y Licenciaturas	Plan de Estudios	Duración en años	Horas/ Créditos
Escuela Universitaria de Bibliotecología y Ciencias Afines			
Archivólogo	1987 (10)	3	2.179 (11)
Licenciado en Bibliotecología	1987 (10)	4	3.240 (11)
Instituto Superior de Educación Física			
Licenciado en Educación Física	2004	4	300 Cr./3000hs.
Escuela Universitaria de Música			
Licenciado en Música - Opción Composición	2005	4	360 Cr.
Licenciado en Música - Opción Musicología	2005	4	360 Cr.
Licenciado en Música - Opción Dirección de Orquesta	2005	4	360 Cr.
Licenciado en Música - Opción Dirección de Coro	2005	4	360 Cr.
Licenciado en Interpretación (Con mención a la opción escogida) (12)	2005	4	360 Cr.
Licenciatura en Ciencias de la Comunicación			
Licenciado en Ciencias de la Comunicación	1995	4	2.430
Escuelas Dependientes de Facultades	Plan de Estudios	Duración en años	Horas/ Créditos
Escuela de Administración (Fac.de Ciencias Económicas)			
Técnico Universitario en Administración	2000	3	1.290
Escuela de Tecnología Odontológica (Fac. de Odontología)			
Asistente en Odontología	1997	1,5	1.080
Higienista en Odontología	1997	1,5	1.080
Laboratorista en Odontología	1997	4	2.280
Escuela Universitaria de Nutrición y Dietética (Fac. de Medicina)			
Licenciado en Nutrición	1998	5	4.194
Escuela de Universitaria de Parteras (Fac. de Medicina)			
Obstetra - Partera	1990	4	4.180
Obstetra - Partera (Paysandú - Entre Ríos) (13)	1992	4	4.180
Escuela Universitaria de Tecnología Médica (Fac. de Medicina)			
Licenciado en Fisioterapia	2006	4	4.050
Licenciado en Fonoaudiología	2006	4	4.665
Licenciado en Imagenología	2006	4	4.070
Licenciado en Instrumentación Quirúrgica	2006	4	4.932
Licenciado en Laboratorio Clínico	2006	4	3.880
Licenciado en Neumocardiología	2006	4	3.418
Licenciado en Neurofisiología Clínica	2006	4	3.674
Licenciado en Oftalmología	2006	4	3.733
Licenciado en Psicomotricidad	2006	4	3.688
Licenciado en Registros Médicos	2006	4	4.030
Licenciado en Terapia Ocupacional	2006	4	290 Cr.
Técnico en Anatomía Patológica	2006	3	1.196
Técnico en Hemoterapia	2006	3	2.840
Técnico en Podología Médica	2006	3	2.450
Técnico en Radioisótopos	2006	3	2.740
Tecnólogo en Cosmetología Médica	2006	3	3.550
Tecnólogo en Radioterapia	2006	3	3.025
Tecnólogo en Salud Ocupacional (Paysandú)	2006	3	3.069

Notas:

(10) Con modificaciones en 1993.

(11) Incluye horas del Proyecto final.

(12) Las opciones surgirán del instrumento que haya elegido el estudiante (incluido Canto)

(13) Carrera binacional de Obstetricia que se dicta en Paysandú y Entre Ríos (Argentina).

Fuente: Dirección General de Planeamiento y Servicios Universitarios

TÍTULOS DE CARRERAS UNIVERSITARIAS DE GRADO

Servicios que dictan cursos en otras sedes universitarias del país	Departamento	Carrera
Fac. de Agronomía	Salto	Ingeniero Agrónomo (14)
Fac. de Arquitectura	Salto	Arquitecto (15)
Fac. de Ciencias	Rivera	Téc.en Gestión Recursos Naturales
Fac. de Ciencias Sociales	Salto	Licenciado en Ciencias Sociales
	Salto	Licenciado en Trabajo Social
Fac. de Derecho	Salto	Doctor en Derecho
	Salto	Escribano Público
Fac. de Enfermería	Salto	Licenciado en Enfermería
	Rivera	Licenciado en Enfermería
	Rivera	Carrera de Auxiliar de Enfermería
Fac. de Humanidades	Salto	Licenciado Binacional en Turismo
	Salto	Técnico Universitario en Turismo(16)
	Maldonado	Técnico Universitario en Turismo
Fac. de Medicina	Salto	Doctor en Medicina (17)
	Paysandú	Doctor en Medicina (17)
Fac. de Odontología	Rivera	Higienista en Odontología
Fac. de Psicología	Salto	Licenciado en Psicología
Fac. de Química	Salto	Químico Farmacéutico (18)
	Salto	Químico (18)
	Salto	Bioquímico Clínico (18)
Fac. de Veterinaria	Salto	Doctor en Ciencias Veterinarias (14)
	Paysandú	Doctor en Ciencias Veterinarias (19)
Fac. de Agronomía, Ingeniería, Química y Veterinaria (20)	Salto	Ingeniero Alimentario (18)
Fac. de Ingeniería y Química (20)	Salto	Ingeniero Químico (18)
Escuela Universitaria de Música	Salto	Técnico en Dirección de Coros
	Salto	Técnico en Interpretación (Guitarra-Piano)
Escuela de Tecnología Odontológica	Rivera	Higienista en Odontología
Escuela de Parteras (Paysandú - Entre Ríos)	Paysandú	Obstetra - Partera (Carrera Binacional)
Escuela Universitaria de Tecnología Médica	Paysandú	Licenciado en Fisioterapia
	Paysandú	Licenciado en Imagenología
	Paysandú	Licenciado en Instrumentación Quirúrgica
	Paysandú	Licenciado en Laboratorio Clínico
	Paysandú	Licenciado en Psicomotricidad
	Paysandú	Técnico en Hemoterapia
	Paysandú	Técnico en Podología Médica
	Paysandú	Tecnólogo en Salud Ocupacional
Instituto Superior de Educación Física	Maldonado	Licenciado en Educación Física
	Paysandú	Licenciado en Educación Física

Notas:

(14) En Salto sólo se cursa 1ero. y 2do. Año.

(15) En 2002 entró en vigencia un nuevo plan. Se cursa 1° a 3° y taller de 4° año.

(16) Al culminar los primeros 5 semestres (2 años y medio) se obtiene el título de Técnico Universitario en Turismo.

(17) En Salto se dicta 5°, 6° y 7° año.

(18) En Salto se dicta sólo el primer año.

(19) Durante 6 meses se cursa el Practicantado y parte de las materias correspondientes a la Orientación Producción Animal.

(20) Carreras compartidas. Los cursos están administrados por Fac. de Química.

Fuente: Dirección General de Planeamiento y Servicios Universitarios

2.2

Títulos Intermedios

CARRERAS UNIVERSITARIAS DE GRADO TÍTULOS INTERMEDIOS

Facultades, Escuelas e Institutos	Plan de Estudios	Duración en años	Horas/ Créditos
Facultad de Ciencias Económicas y de Administración			
Analista Universitario en Administración y Contabilidad (1)	1990	3	1.308
Analista Universitario en Administración y Contabilidad (2)	1990	3	1.383
Analista Universitario en Administración y Contabilidad (3)	1990	3	1.314
Analista Universitario en Economía (4)	1990	3	1.500
Facultad de Derecho			
Procurador Abogacía - Notariado	1989	4	1.200
Facultad de Enfermería			
Certificado de Auxiliar de Enfermería	1993	2,5	2.300
Facultad de Ingeniería			
Analista en Computación	1997	3	270cr
Facultad de Química			
Bachiller en Ciencias Químicas	2000	3	230cr
Tecnólogo Químico (5)	2001	2	190cr
Facultad de Veterinaria			
Asistente de Veterinaria	1998	4	3.400
Escuela Universitaria de Tecnología Médica			
Tecnólogo en Registros Médicos	2006	3	2.980

Notas:

- (1) Corresponde a la carrera de Contador Público
- (2) Corresponde a la carrera de Licenciado en Administración - Contador Sector Privado
- (3) Corresponde a la carrera de Licenciado en Administración - Contador Sector Público
- (4) Corresponde a la carrera de Licenciado en Economía
- (5) Carrera dictada en conjunto con ANEP

Fuente: Dirección General de Planeamiento y Servicios Universitarios

2.3

Títulos no Terciarios

CARRERAS UNIVERSITARIAS TÍTULOS NO TERCARIOS

Facultades e Institutos	Plan de Estudios	Duración en años	Horas/ Créditos
Facultad de Enfermería Escuela de Sanidad "Dr. José Scoseria"			
Aux. Enfermería	1981	1,5	1.518
Aux. Enfermería Vacunaciones	1985	0,5	230
Aux. Enfermería Block Quirúrgico - Instrumentación	1982	0,75	910
Aux. Enfermería - CII	1994	1	362
Aux. Servicio	1982	0,35	320
Aux. Laboratorio Clínico	1990	1	928
Aux. Farmacia	1984	1	480
Aux. Registros Médicos	1996	0,5	410
Instituto Superior de Educación Física			
Curso de Técnicos Deportivos (se exige Ciclo Básico aprobado)	2001	1,5	916
Curso de Guardavidas (se exige Ciclo Básico aprobado)	2001	1,5	764

Fuente: Dirección General de Planeamiento y Servicios Universitarios

2.4

Carreras de Posgrado

CARRERAS UNIVERSITARIAS DE POSGRADO

Facultades e Institutos	Plan de Estudios	Duración en años	Horas/ Créditos
Fac. de Agronomía			
Magister en Vitivinicultura, Enología y Gestión (Agronomía - Montpellier-Francia) (1)	2001	1,5	104,5 Cr. (2)
Magister en Ciencias Agrarias	2003	2 a 2,5	100 Cr. (mín.)
Magister en Desarrollo Rural Sustentable	2005	2 a 2,5	100 Cr. (mín.)
Fac. de Arquitectura			
Doctor en Teoría y Práctica del Proyecto de Arquitectura (3)	2001	4	32 Cr.
Magister en Ordenamiento Territorial y Desarrollo Urbano	2000	2	100 Cr.
Fac. de Ciencias			
Doctor en Ciencias Biológicas (PEDECIBA) (4)	2003	2 - 5	
Doctor en Física (PEDECIBA)	2002	5	
Doctor en Matemática (PEDECIBA)	1994	4	
Magister en Biotecnología	2005	2	100 Cr.
Magister en Ciencias Ambientales	2005	2	102 Cr.
Magister en Ciencias Biológicas (PEDECIBA)	1988	2 - 4	240 / 24 Cr.
Magister en Física (PEDECIBA)	1997	2	12 Cr.
Magister en Matemática (PEDECIBA)	1997	2	
Fac. de Ciencias Económicas y de Administración			
Maestría en Gerencia y Administración (MBA)	2000	2	2.625 / 175 Cr. (5)
Maestría en Finanzas	2006	2	2.085 / 139 Cr. (5)
Magister en Economía	2000	2,5	2.250 / 150 Cr. (5)
Posgrado de Especialización en Administración	1995	1 (6)	1.260 / 84 Cr. (5)
Posgrado de Especialización en Finanzas	1998	1 (6)	1.305 / 87 Cr. (5)
Posgrado de Especialización en Marketing	1998	1 (6)	1.275 / 85 Cr. (5)
Posgrado de Especialización en Gestión de Servicios de Salud (7)	2004	1 (6)	1.524 / 102 Cr. (5)
Diploma de Posgrado en Economía (8)	2000		72 Cr.
Fac. de Ciencias Sociales			
Doctorado en Ciencias Sociales con especialización en Ciencia Política, Economía, Estudios de Población, Historia Económica, Sociología y Trabajo Social	2003	3	190 / 178 Cr.
Maestría en Ciencia Política	1997		525 / 155 Cr. (9)
Maestría en Economía Internacional	2003	2	780
Maestría en Historia Económica	1997	2	510 / 150 Cr.
Maestría en Sociología	1997	2	500 / 140 Cr.
Maestría en Trabajo Social	2001	2	500 / 140 Cr.
Diplomado de Especialización en Economía para no Economistas	2001	1	270
Diplomado de Especialización en Estudios Internacionales, Sistema Internacional e Integración	1997	1	255 / 71 Cr.
Diplomado de Especialización en Intervención Familiar	1997	1	280 / 66 Cr.
Diplomado en Investigación Social aplicada a Estudios de Mercado, Publicidad y Opinión Pública	2000	1	200 / 60 Cr.
Diplomado en Ciencia Política	1997	1	270 / 64 Cr.
Diplomado en Economía y Gestión Bancaria			
Diplomado en Historia Económica	1997	1	310 / 62 Cr.
Diplomado en Políticas Sociales	1995	1	310 / 68 Cr.
Diplomado en Análisis de Información Sociodemográfica Aplicada a la Gestión	2000	1	290 / 76 Cr.
Certificado en Economía			
Certificado en Economía para no Economistas			
Certificado en Análisis Sociodemográfico Aplicado a la Gestión	2000	4 meses	170 / 34 Cr.
Certificado en Métodos Sociodemográficos	2000	4 meses	170 / 34 Cr.

Notas:

(1) La carrera de Magister en Vitivinicultura, Enología y Gestión (Agronomía - Montpellier - Francia), tuvo su primera edición en el año 2001. Se planea una nueva edición, aunque no hay aún fecha prevista.

(2) Según la materia 1 crédito equivale a 15; 17,5 ó 20 horas

(3) Título otorgado por la Universidad Politécnica de Madrid (UPM)

(4) PEDECIBA: Programa de Desarrollo de las Ciencias Básicas

(5) 1 Crédito = 15 horas de trabajo

(6) No incluye trabajo final

(7) Dictada en conjunto con la Fac. de Medicina

(8) Es un título intermedio de la Maestría en Economía. Cada crédito equivale a 15 horas totales de dedicación. Incluye tesis

(9) Los créditos indicados son los mínimos exigidos en horas-curso para la obtención de los títulos correspondientes, por tanto del total de créditos están descontados los que son generados por tesis y/o monografías finales.

Fuente: Dirección General de Planeamiento y Servicios Universitarios

CARRERAS UNIVERSITARIAS DE POSGRADO

Facultades e Institutos	Plan de Estudios	Duración en años	Horas/ Créditos
Fac. de Derecho			
Maestría en Derecho; con orientación en Derecho del Trabajo y de la Seguridad Social	2003	2,5	620 / 120 Cr.
Maestría en Relaciones internacionales; con orientación en Economía, Política y Derecho de la Integración Regional		2	118 Cr.
Especialización en Derecho del Trabajo y de la Seguridad Social	2003	2	480 / 69 Cr.
Fac. de Humanidades y Ciencias de la Educación			
Maestría en Ciencias Humanas			
Opción Maestría en Literatura Latinoamericana	2000	2	100 Cr.
Opción Maestría en Historia Rioplatense	2000	2	100 Cr.
Opción Maestría en Antropología de la Cuenca del Plata	2000	2	100 Cr.
Opción Maestría en Filosofía Contemporánea	2000	2	100 Cr.
Maestría en Estudios Latinoamericanos			
Maestría en Estudios Migratorios			
Maestría en Filosofía y Sociedad			
Fac. de Ingeniería			
Doctor en Informática (PEDECIBA)	1999	3	44 Cr. (10)
Doctor en Ingeniería (Mecánica de los Fluidos Aplicada)	2004	4	250 Cr. (11)
Doctor en Ingeniería (Ingeniería Eléctrica)	2005	4	250 Cr. (11)
Doctor en Ingeniería (Ingeniería Química)	2005	3	290 Cr. (11)
Doctor en Ingeniería (Ingeniería Ambiental)	2001	4	250 Cr. (11)
Magister en Ingeniería (Mecánica de los Fluidos Aplicada)	2004	2	100 Cr. (11)
Magister en Ingeniería (Ingeniería Química)	2005	2	120 Cr. (11)
Magister en Ingeniería (Ingeniería Eléctrica)	2004	2	110 Cr. (11)
Magister en Ingeniería (Ingeniería Matemática)	2004	2	110 Cr. (11)
Magister en Ingeniería Ambiental	2004	2	100 Cr. (11)
Magister en Ingeniería en Computación	2003	2	100 Cr. (11)
Magister en Informática (PEDECIBA)	1999	2	32 Cr. (12)
Diplomado en la Especialización "Estudios Avanzados en Computación"	2004	(13) 1	60 Cr. (11)
Diplomado en la Especialización "Gestión de Tecnologías"	2005	(14) 1	60 Cr. (11)
Diplomado en la Especialización "Tránsito y Transporte"	2004	(15) 1	60 Cr. (11)
Diplomado en la Especialización "Telecomunicaciones"	2006	1	60 Cr. (11)
Fac. de Química			
Doctor en Química	2004	3 mín	260 Cr.
Doctor en Química (Orientación Educación en Química)	2004	3 mín	260 Cr.
Magister en Química	2004	2 mín	160 Cr.
Magister en Química (Orientación Educación en Química)	2004	2 mín	160 Cr.
Especialista en Farmacia Hospitalaria	2004	1 min	60 Cr.
Fac. de Veterinaria			
Doctorado en Nutrición de Rumiantes (16)	2001		
Doctorado en Producción Animal (16)	2001		
Doctorado en Reproducción Animal (16)	2001		
Doctorado en Salud Animal (16)	2001		
Magister en Nutrición de Rumiantes	2001	2,5	100 Cr. (17)
Magister en Producción Animal	2001	2,5	100 Cr. (17)
Magister en Reproducción Animal	2001	2,5	100 Cr. (17)
Magister en Salud Animal	2001	2,5	100 Cr. (17)

Notas:

(10) 1 crédito equivale a 40 horas de trabajo a partir del nivel de maestría y a la cantidad de créditos debe sumarse la Tesis.

(11) 1 crédito equivale a 15 horas de trabajo, que corresponde a toda la actividad del alumno incluyendo las horas de estudio personal.

(12) 1 crédito equivale a 40 horas de trabajo.

(13) El Plan de Estudios se denomina Diploma de Especialización "Estudios Avanzados en Computación".

(14) El Plan de Estudios se denomina Diploma de Especialización "Gestión de Tecnologías".

(15) El Plan de Estudios se denomina Diploma de Especialización "Tránsito y Transporte". Carrera suspendida, no se abrieron inscripciones.

(16) El título de Doctorado se obtiene mediante una investigación original con defensa pública de una tesis doctoral, que deberá estar avalada por al menos dos publicaciones en revistas arbitradas de nivel internacional.

(17) 1 Crédito equivale a 15 horas de trabajo.

Fuente: Dirección General de Planamiento y Servicios Universitarios

CARRERAS UNIVERSITARIAS DE POSGRADO

Facultades e Institutos	Plan de Estudios	Duración en años	Horas/ Créditos
Facultad de Enfermería			
Magister en Salud Mental		2,5	540 / 45 Cr. (18)
Magister en Atención de Salud en Primer Nivel		2,5	540 / 45 Cr. (18)
Magister en Gestión de Servicios de Salud		2,5	540 / 45 Cr. (18)
Títulos de Especialista por Competencia Notoria (19)			
Especialista en Enfermería Pediátrica			
Especialista en Enfermería de Emergencia Pediátrica			
Especialista en Enfermería en Cuidado Intensivo Pediátrica			
Especialista en Enfermería en Cirugía Cardíaca Pediátrica			
Especialista en Enfermería en Oncología Pediátrica			
Especialista en Enfermería en Diálisis Pediátrica			
Especialista en Enfermería en Materno Infantil			
Especialista en Enfermería en Neonatología			
Especialista en Enfermería en Obstetricia			
Especialista en Enfermería en Geronto-Geriátrica			
Especialista en Enfermería Médica			
Especialista en Enfermería Quirúrgica			
Especialista en Enfermería Médica Quirúrgica			
Especialista en Enfermería en Cuidados Intensivos			
Especialista en Enfermería en Cuidados Intermedios			
Especialista en Enfermería en Anestesia			
Especialista en Enfermería en Block Quirúrgico			
Especialista en Enfermería en Diálisis			
Especialista en Enfermería en Oncología			
Especialista en Enfermería en Hemato-Oncología			
Especialista en Enfermería en Emergencias			
Especialista en Enfermería Estomaterapéutica			
Especialista en Enfermería en Neurología			
Especialista en Enfermería en Neurocirugía			
Especialista en Enfermería en Ortopedia y Traumatología			
Especialista en Enfermería en Nefrología			
Especialista en Enfermería en Ginecología			
Especialista en Enfermería en Cardiología			
Especialista en Enfermería en Cirugía Cardíaca			
Especialista en Enfermería en Neumología			
Especialista en Enfermería en Diabetología			
Especialista en Enfermería en Quemados			
Especialista en Enfermería en Infecciones Intra-Hospitalarias			
Especialista en Enfermería en Administración de Servicios de Salud			
Especialista en Enfermería Comunitaria			
Especialista en Enfermería en Salud Mental			

Notas:

(18) 1 crédito equivale a 12 horas

(19) Res. No. 37 CED 8/3/1999 - Dis. 225/99 - D.O. 1/10/1999

Fuente: Dirección General de Planamiento y Servicios Universitarios

CARRERAS UNIVERSITARIAS DE POSGRADO

Facultades e Institutos	Plan de Estudios	Duración en años	Horas/ Créditos
Fac. de Medicina			
Especialización en Administración de Servicios de Salud	1992	3	
Especialización en Anatomía Patológica	2003	3	7.680 / 1.024 Cr.
Especialización en Anestesiología	2002	4	7.680 / 1.024 Cr.
Especialización en Cardiología	2003	3	3.267 / 435 Cr.
Especialización en Cardiología Pediátrica	2003	2	2.300 / 306 Cr. (20)
Especialización en Cirugía Plástica, Reparadora y Estética	2003	3	6.336 / 845 Cr.
Especialización en Cirugía Cardíaca	2003	4	4.608 / 614 Cr.
Especialización en Cirugía General	2002	4	8.448 / 1.126 Cr.
Especialización en Cirugía Pediátrica	2003	2	3.840 / 512 Cr. (20)
Especialización en Cirugía Torácica	2003	3	4.896 / 652 Cr. (20)
Especialización en Cirugía Vasculor Periférica	2005	2	2.300 / 306 Cr.
Especialización en Dermatología	1997	3	4.000 / 533 Cr.
Especialización en Endocrinología y Metabolismo	2003	3	3.300 / 440 Cr.
Especialización en Enfermedades Infecciosas	2003	3	3.456 / 460 Cr.
Especialización en Epidemiología	2003	3	3.267 / 435 Cr.
Especialización en Farmacología y Terapéutica	2003	3	3.300 / 440 Cr.
Especialización en Gastroenterología	2003	3	3.456 / 461 Cr.
Especialización en Geriátrica	2003	3	3.456 / 461 Cr.
Especialización en Ginecología	2003	3	6.336 / 845 Cr.
Especialización en Hematología	2003	3	3.456 / 461 Cr.
Especialización en Hemoterapia y Medicina Transfusional	2003	3	5.040 / 672 Cr.
Especialización en Imagenología	2003	4	6.400 / 853 Cr.
Especialización en Infectología Pediátrica	2003	1	1800 / 120 Cr.
Especialización en Laboratorio de Patología Clínica	2003	3	5.760 / 768 Cr.
Especialización en Medicina Familiar y Comunitaria	2001	3	5.184 / 691 Cr.
Especialización en Medicina del Deporte	2003	3	3.300 / 440 Cr.
Especialización en Medicina Intensiva	2003	3	3.456 / 461 Cr.
Especialización en Medicina Interna	2003	4	4.608 / 614 Cr.
Especialización en Medicina Legal	2003	3	3.456 / 461 Cr.
Especialización en Medicina Nuclear	2003	3	3.456 / 461 Cr.
Especialización en Microbiología	2003	3	6.336 / 845 Cr.
Especialización en Nefrología	2003	3	5.376 / 716 Cr.
Especialización en Neonatología	2003	2	4.224 / 563 Cr. (20)
Especialización en Neumología	2003	3	3.456 / 460 Cr.
Especialización en Neurocirugía	2003	6	12.672 / 1.690 Cr.
Especialización en Neurología	2003	4	8.448 / 1.126 Cr.
Especialización en Neuropediátrica	2003	3	5.184 / 691 Cr. (21)
Especialización en Oftalmología	2003	3	4.320 / 576 Cr.
Especialización en Oncología Médica	2003	4	5.760 / 768 Cr.
Especialización en Oncología Radioterápica	2003	4	4.608 / 614 Cr.
Especialización en Otorrinolaringología	2003	3	3.960 / 528 Cr.
Especialización en Parasitología y Micología Médica	2003	3	3.400 / 453 Cr.
Especialización en Pediatría	2003	3	5.184 / 699 Cr.
Especialización en Psiquiatría	2003	3	5.184 / 691 Cr. (22)
Especialización en Psiquiatría Pediátrica	2003	4	4.608 / 614 Cr.
Especialización en Rehabilitación y Medicina Física	2003	3	5.184 / 691 Cr. (22)
Especialización en Reumatología	2003	3	3.300 / 440 Cr.
Especialización en Salud Ocupacional	2003	3	3.456 / 461 Cr.
Especialización en Terapia Intensiva Pediátrica	2003	2	2.780 / 370 Cr. (20)
Especialización en Toxicología Clínica	2003	3	3.300 / 440 Cr.
Especialización en Traumatología y Ortopedia	2002	4	8.448 / 1.126 Cr.
Especialización en Urología	2003	3	8.432 / 1.124 Cr.
Especialización en Gestión de Servicios de Salud (23)	2004	1	1.524 / 102 Cr. (24)

Notas:

(20) Segunda Especialidad.

(21) O dos años de Pediatría.

(22) En el caso de Residentes 6.300 horas.

(23) Dictada en conjunto con la Fac. de Ciencias Económicas y de Administración.

(24) 1 crédito equivale a 15 horas de trabajo.

Fuente: Dirección General de Planamiento y Servicios Universitarios

2.5

Comisión Sectorial
de Enseñanza

COMISION SECTORIAL DE ENSEÑANZA
PROYECTOS INSTITUCIONALES NO CONCURSABLES (PLEDUR) 2001 - 2006

Proyectos financiados por Area, según Proyecto Institucional. Período 2001 - 2006.

Proyecto institucional	AREA					Total
	Ciencias Agrarias	Artística	Ciencias y Tecnologías	Ciencias de la Salud	Ciencias Sociales y Humanas	
Atención a la demanda docente del crecimiento del alumnado	6	12	30	24	36	108
Educación a distancia	0	0	12	12	12	36
Estímulo y fortalecimiento a nuevas ofertas de grado	10	8	42	24	30	114
Formación didáctica	6	6	6	6	6	30
Proyectos conjuntos con ANEP	11	16	28	21	25	101
Total	33	42	118	87	109	389

Fuente: Comisión Sectorial de Enseñanza
Sitio Web: <http://www.cse.edu.uy>

COMISION SECTORIAL DE ENSEÑANZA
PROYECTOS INSTITUCIONALES CONCURSABLES (PLEDUR) 2001 - 2006

Atención a la demanda docente del crecimiento del alumnado
 Proyectos presentados y financiados por año en "Nuevas alternativas metodológicas de mejora de los cursos presenciales de masas", según Area.

Area	2001		2002		2003		2004	2005		2006	
	PP	PF	PP	PF	PP	PF	PF	PP	PF	PP	PF
Ciencias Agrarias	4	3	5	5	4	2	1	0	0	1	0
Artística	0	0	1	1	0	0	0	0	0	0	0
Ciencias y Tecnologías	8	5	6	3	11	4	5	4	4	3	3
Ciencias de la Salud	5	4	7	6	7	4	1	1	1	1	0
Ciencias Sociales y Humanas	7	5	6	5	6	3	2	4	4	7	5
Total	24	17	25	20	28	13	9 (1)	9	9	12	8

Nota: (1) Se seleccionan estos proyectos sobre la base de los académicamente aprobados y no financiados del llamado del año 2003.

PP: Proyectos Presentados

PF: Proyectos Financiados

PROYECTOS PRESENTADOS Y FINANCIADOS EN "NUEVAS ALTERNATIVAS METODOLOGICAS DE MEJORA DE LOS CURSOS PRESENCIALES DE MASAS" Período 2001-2006

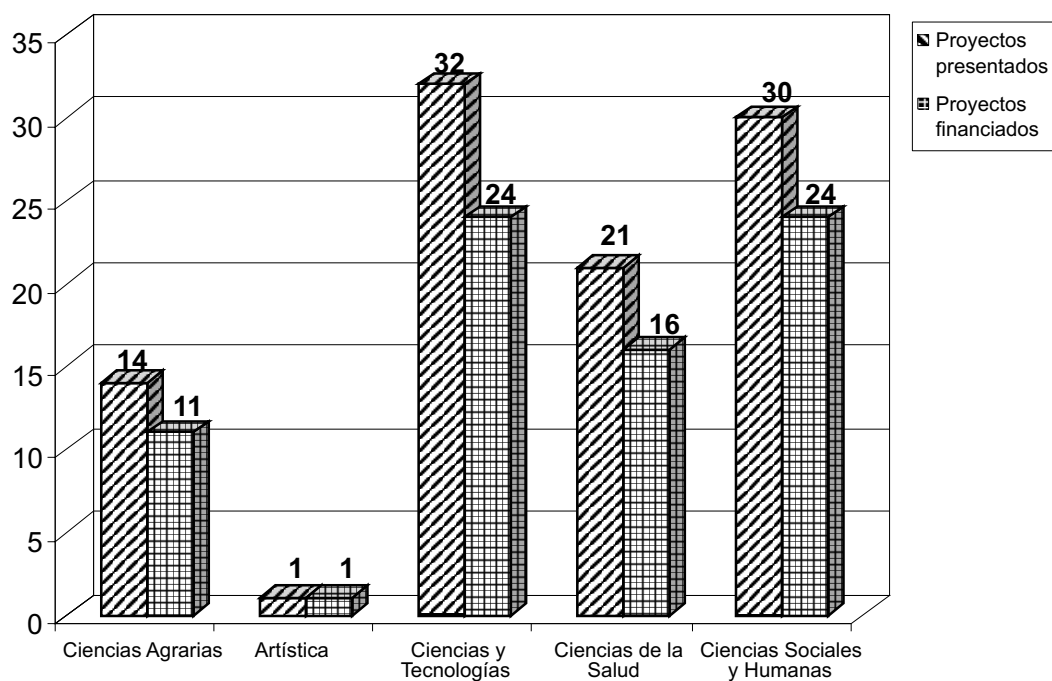

COMISION SECTORIAL DE ENSEÑANZA
PROYECTOS CONCURSABLES 2001 - 2006
Incorporación de Innovaciones en materia de enseñanza de grado

Proyectos presentados y financiados en Incorporación de "Innovaciones en materia de enseñanza de grado", según Area

Area	2001 - 2002			2003		2004		2005		2006	
	PP 2001	PF 2001	PF 2002	PP	PF	PP	PF	PP	PF	PP	PF
Ciencias Agrarias	15	3	3	5	2	6	1	4	1	5	0
Artística	3	1	0	3	1	1	0	1	1	1	0
Ciencias y Tecnologías	34	5	3	28	13	16	4	21	6	15	5
Ciencias de la Salud	21	2	4	24	9	25	5	19	4	16	3
Ciencias Sociales y Humanas	25	4	5	15	7	19	4	11	1	13	2
Regional Norte	3	0	0	0	0	2	0	2	0	0	0
Total	101	15	15	75	32	69	14	58	13	50	10

PROYECTOS PRESENTADOS Y FINANCIADOS EN "INNOVACIONES EN MATERIA DE ENSEÑANZA DE GRADO", SEGUN AREA, PERÍODO 2001 - 2006

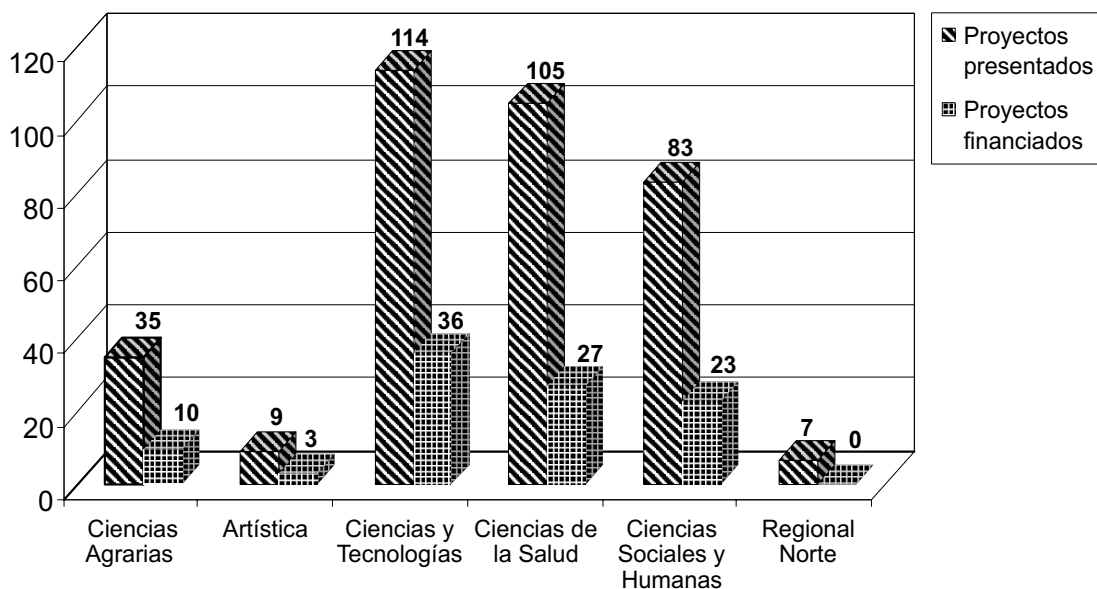

COMISION SECTORIAL DE ENSEÑANZA
PROYECTOS CONCURSABLES 2001 - 2006
Programa de Apoyo a Recursos Humanos

Solicitudes y asignaciones por Rubro, según Area

Area	Rubro							
	AAPD(1)		Eventos		Posgrados		TOTAL	
	N° Solicitudes	N° Asignados	N° Solicitudes	N° Asignados	N° Solicitudes	N° Asignados	N° Solicitudes	N° Asignados
Ciencias Agrarias	24	11	2	0	2	1	28	12
Artística	7	5	0	0	5	5	12	10
Ciencias y Tecnologías	29	21	26	17	8	6	63	44
Ciencias de la Salud	37	20	34	25	14	8	85	53
Ciencias Sociales y Humanas	41	17	21	16	21	14	83	47
CSE	5	3	0	0	5	4	10	7
Regional Norte	2	1	0	0	2	1	4	2
Rectorado	1	0	0	0	0	0	1	0
Centro Univ. de Paysandú	0	0	1	1	0	0	1	1
APEX	0	0	1	1	0	0	1	1
Total	146	78	85	60	57	39	288	177

Nota: (1) AAPD: Apoyo a Actividades de Perfeccionamiento Docente.

Fuente: Comisión Sectorial de Enseñanza

Sitio Web: <http://www.cse.edu.uy>

APOYO A ACTIVIDADES DE PERFECCIONAMIENTO DOCENTE
NUMERO DE SOLICITUDES PRESENTADAS Y ASIGNADAS
SEGUN AREA 2001 - 2006

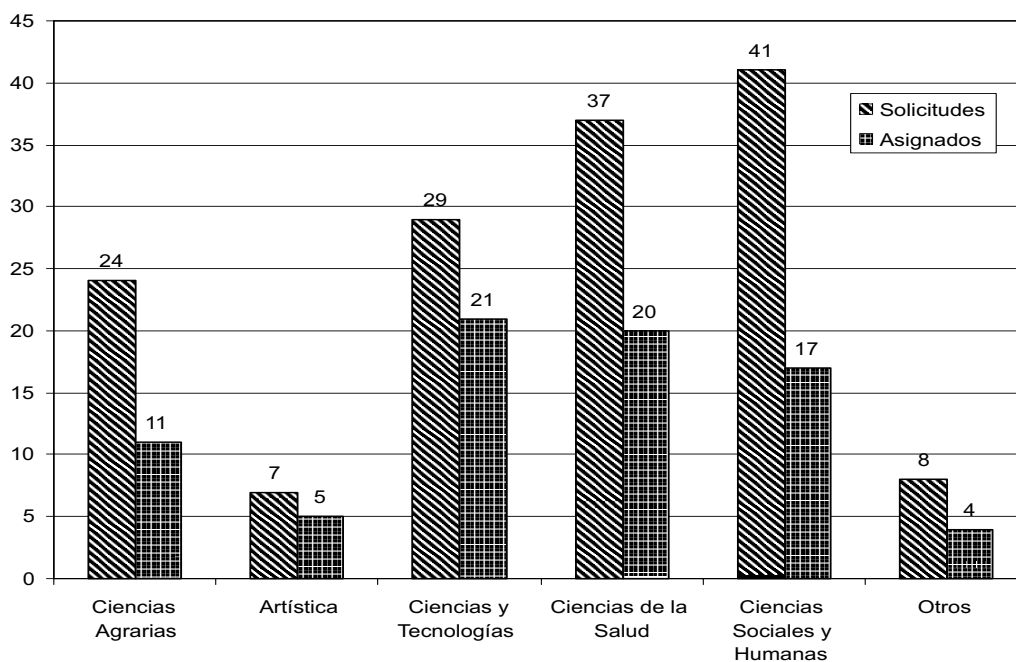

COMISION SECTORIAL DE ENSEÑANZA
PROYECTOS CONCURSABLES 2001 - 2006
Programa de Apoyo a Recursos Humanos

EVENTOS
NUMERO DE SOLICITUDES PRESENTADAS Y ASIGNADAS
SEGUN AREA 2001 - 2006

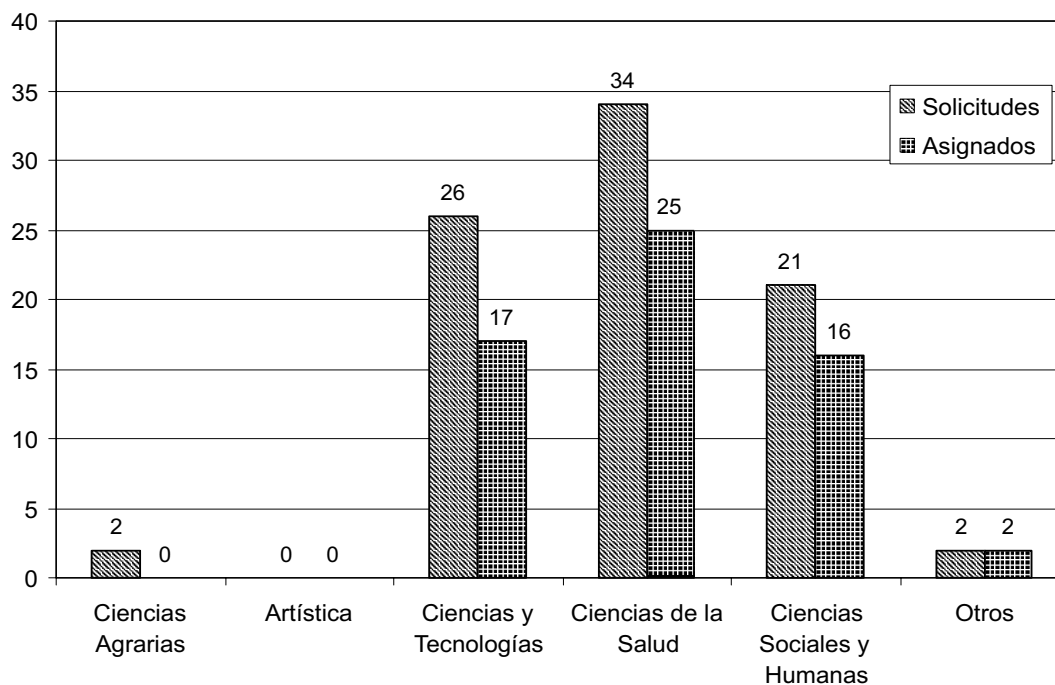

POSGRADOS
NUMERO DE SOLICITUDES PRESENTADAS Y ASIGNADAS
SEGUN AREA 2001 - 2006

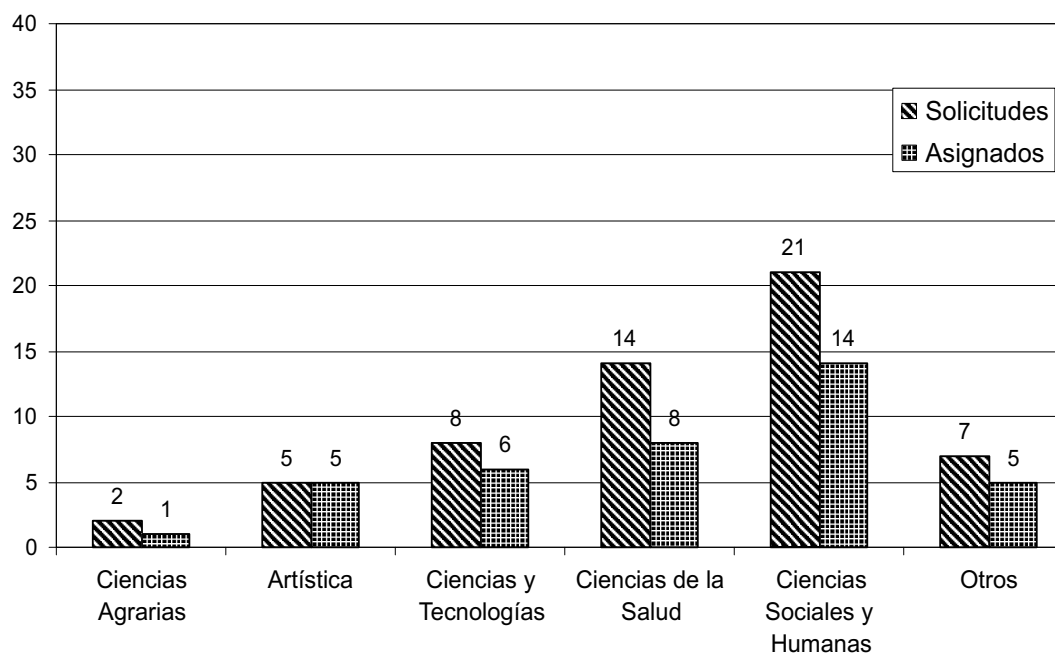

**COMISION SECTORIAL DE ENSEÑANZA
PROYECTOS INSTITUCIONALES NO CONCURSABLES**

Proyecto Institucional "Ampliación y diversificación de la función de enseñanza a nivel nacional" 2003 - 2006
Número de estudiantes matriculados por año de ejecución según proyecto

Servicio - Sede	Proyecto de enseñanza (carrera)	2003	2004	2005	2006
EUBCA-Rivera	Lic. Bibliotecología y Archivología	62	62	62	-
Ciencias- Rivera	Técnico en Gestión de Recursos Naturales	29	29	29	32
IENBA-Rivera	Diseño (Cursos modulares de desarrollo de la comprensión artística)	41	48	80	60
Enfermería-Rivera	Auxiliares de Enfermería+Módulo enlace	60	60	50	47
FHCE-Rivera	Diploma en Lenguaje, Educación y Sociedad en áreas de frontera	35	35	35	-
ETO-Rivera	Higienista Dental	-	-	s/d	15
Total Centro Univ.Rivera		227	234	256	154
Derecho-Salto	Lic. Ciencias Sociales y Lic. Trabajo Social	50	250	280	557
Enfermería-Salto	Lic. Relaciones Internacionales	70	44	65	-
Música-Salto	Lic. Enfermería	417	423	348	318
Psicología-Salto	Técnico en interpretación. Técnico en Dirección de Coros	88	30	57	19
Química-Salto	Lic. Psicología	150	120	113	79
Total Regional Norte	Primer año de las carreras de Facultad de Química	30	23	12	19
EUTM-Paysandú	Lic. Psicomotricidad e Instrumentación Quirúrgica	805	890	875	992
IENBA-Paysandú	Artes plásticas y visuales (cursos modulares de desarrollo de la comprensión artística)	183	153	188	90
EUBCA-Paysandú	Lic. Bibliotecología y Archivología	246	191	196	246
Total Centro Univ.Paysandú		-	-	-	114
EDA-Maldonado	Técnico en Administración	429	344	384	450
FHCE-Maldonado	Técnico Universitario en Turismo	s/d	35	35	-
FHCE-Colonia	Técnico Universitario en Turismo	-	75	56	50
IENBA-Rocha	Diseño y creación artística (cursos modulares de desarrollo de la comprensión artística)	49	20	-	-
Odonología-Otros	Pasantías "Atención Odontológica en Servicios y Comunidad III"	-	-	-	164
Total Otros		s/d	34	45	52
TOTALES		1.510	1.632	1.651	1.862

Nota: El TUT de FHCE se dictó en el 1er semestre de 2004 en Colonia y en el 2do semestre comenzó una nueva cohorte en Maldonado

Fuente: Comisión Sectorial de Enseñanza

Sitio Web: <http://www.cse.edu.uy>

COMISION SECTORIAL DE ENSEÑANZA
PROYECTOS INSTITUCIONALES NO CONCURSABLES

Proyecto Institucional "Ampliación y diversificación de la función de enseñanza a nivel nacional" 2003 - 2006
 Número de estudiantes matriculados por año de ejecución según proyecto

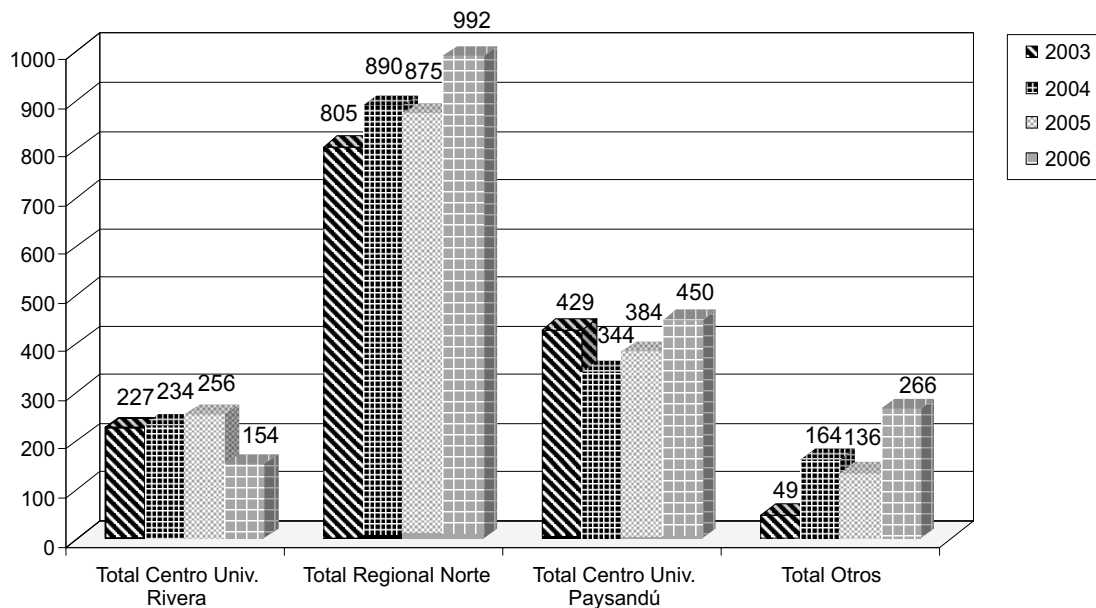

Fuente: Comisión Sectorial de Enseñanza
 Sitio Web: <http://www.cse.edu.uy>

**COMISION SECTORIAL DE ENSEÑANZA
PROYECTOS INSTITUCIONAL
“Formación Didáctica de los Docentes Universitarios”**

Programas de formación de las áreas académicas, 2005 - 2006

DOCENTES INSCRIPTOS, ASISTENTES Y APROBADOS

Áreas	Número de Inscripciones			Completan el Curso			Aprueban la Actividad		
	2005	2006	TOTAL	2005	2006	TOTAL	2005	2006	TOTAL
Ciencias Agrarias	97(*)	73(*)	170	88	67	155	88	67	155
Artística (**)	200	169	369						
Ciencias y Tecnologías (***)	495	482	977	304	301	605	174	303	477
Ciencias de la Salud (****)	232	72	304	200	59	259	43	52	95
Ciencias Sociales y Humanas	215	365	580	122	173	295	99	112	211
Totales	1.239	1.161	2.400	714	600	1.314	404	534	938

NOTAS:

(*) Coreesponde al número de docentes inscriptos inicialmente aunque luego no asistieran a ningún curso o no lo completaran.

(**) El Área Artística considera exclusivamente los docentes universitarios participantes del programa de Formación Didáctica.

(***) No se dispone de los datos de la Facultad de Ciencias.

(****) No todas las actividades realizadas permitían su aprobación.

Horas de formación por áreas

Áreas	Presenciales		No Presenciales (*)		Carga Horaria Total	
	2005	2006	2005	2006	2005	2006
Ciencias Agrarias	301	226	43	44	344	270
Artística (**)	58	74	29	37	87	111
Ciencias y Tecnologías	224	325	136	250	360	575
Ciencias de la Salud	105	56	36	30	141	86
Ciencias Sociales y Humanas	112	88	112	148	224	236
Totales	800	769	356	509	1156	1278

NOTAS:

(*) El cálculo de las horas no presenciales se ha realizado con criterios que corresponden al tipo de actividad desarrollada en cada área, de ahí que el “multiplicador” sea diferente.

(**) Se han tenido en cuenta exclusivamente las horas del Programa de Formación Didáctica de los docentes universitarios.

COMISION SECTORIAL DE ENSEÑANZA
PROYECTOS CONCURSABLES 2006
Elaboración de Material Didáctico

Distribución de proyectos presentados y financiados en Elaboracion de Material Didáctico, según Areas de conocimiento, 2006

AREA	Proyectos Presentados	Proyectos Financiados
Ciencias Agrarias	4	0
Artística	0	0
Ciencias y Tecnologías	7	2
Ciencias de la Salud	9	1
Ciencias Sociales y Humanas	11	2
TOTAL	31	5

Nota: (1) Datos a marzo 2006

Fuente: Comisión Sectorial de Enseñanza

Sitio Web: <http://www.cse.edu.uy>

2.6

Educación Permanente

COMISION SECTORIAL DE EDUCACION PERMANENTE
NUMERO DE CURSOS PRESENCIALES REALIZADOS ANUALMENTE
según AREA Y SERVICIO / Serie 1996 - 2006

	1996	1997	1998	1999	2000	2001	2002	2003	2004	2005	2006
TOTAL UNIVERSIDAD - AREAS	345	372	444	439	427	474	377	413	465	479	488
CIENCIAS AGRARIAS	39	43	51	62	43	42	33	14	43	50	42
Facultad de Agronomía	22	23	23	19	16	16	21	2	9	18	16
Facultad de Veterinaria	17	20	28	43	27	26	12	12	34	32	26
CIENCIAS Y TECNOLOGIAS	61	65	73	69	76	79	77	115	127	130	137
Facultad de Arquitectura	6	6	18	7	7	8	10	13	15	14	16
Facultad de Ciencias	1	2	2	12	9	20	31	39	47	49	45
Facultad de Ingeniería	35	42	34	28	30	32	19	43	42	41	52
Facultad de Química	19	15	19	22	30	19	17	20	23	26	24
CIENCIAS SOCIALES Y HUMANAS	116	132	146	131	121	163	95	112	99	118	125
Facultad de Ciencias Económicas y de Administración	38	36	44	31	34	40	38	38	42	50	50
Facultad de Ciencias Sociales	11	8	13	9	11	27	2	6	6	0	4
Facultad de Derecho	38	47	46	42	38	53	36	39	32	45	38
Facultad de Humanidades y Ciencias de la Educación	19	21	22	26	18	19	13	10	6	8	12
Esc. Univ. de Bibliotecología y Ciencias Afines	10	15	14	15	16	15		9	10	7	11
Lic. en Ciencias de la Comunicación	0	5	7	8	4	9	6	10	3	8	10
CIENCIAS DE LA SALUD	86	81	97	102	126	108	111	103	112	95	101
Facultad de Enfermería	11	10	14	22	21	20	19	16	18	18	29
Facultad de Medicina	19	23	18	18	34	23	30	21	41	26	26
Facultad de Odontología	41	38	44	40	40	35	41	48	43	40	35
Facultad de Psicología	15	10	21	22	31	30	21	18	10	11	11
ARTISTICA	27	34	43	54	40	49	37	39	55	62	67
Inst. Esc. Nac. de Bellas Artes	10	10	16	20	6	26	21	20	31	25	26
Esc. Univ. de Música	17	24	27	34	34	23	16	19	24	37	41
REGIONAL NORTE	16	17	32	21	20	31	24	30	29	24	16
OFICINAS CENTRALES	0	0	2	0	1	2	0	0	0	0	0

Fuente: Unidad Central de Educación Permanente
Página web: www.eduper.edu.uy

**COMISION SECTORIAL DE EDUCACION PERMANENTE
CURSOS DE EDUCACION PERMANENTE REALIZADOS POR EDUCACION A DISTANCIA
Serie 2001 - 2006**

	2001	2002	2003	2004	2005	2006
TOTAL UNIVERSIDAD	4	6	14	10	14	24
CIENCIAS AGRARIAS	0	0	5	3	2	4
Facultad de Agronomía	0	0	3	2	1	1
Facultad de Veterinaria	0	0	2	1	1	3
CIENCIAS Y TECNOLOGIAS	0	1	1	1	3	5
Facultad de Arquitectura	0	0	0	1	2	0
Facultad de Ciencias	0	1	1	0	0	0
Facultad de Ingeniería	0	0	0	0	1	5
CIENCIAS SOCIALES Y HUMANAS	2	4	4	2	3	7
Facultad de Ciencias Económicas y de Administración	2	2	3	2	2	2
Facultad de Derecho	0	2	1	0	0	4
Licenciatura en Ciencias de la Comunicación	0	0	0	0	1	1
CIENCIAS DE LA SALUD	2	0	2	1	2	5
Facultad de Enfermería	0	0	2	1	2	2
Facultad de Medicina	2	0	0	0	0	1
Facultad de Odontología	0	0	0	0	0	2
ARTISTICA	0	1	2	3	4	3
Inst. Esc. Nac. de Bellas Artes	0	0	2	3	3	3
Esc. Univ. de Música	0	1	0	0	0	0
REGIONAL NORTE	0	0	0	0	1	0

Fuente: Unidad Central de Educación Permanente
Página web: www.eduper.edu.uy

COMISION SECTORIAL DE EDUCACION PERMANENTE
NUMERO DE PARTICIPANTES EN CURSOS REALIZADOS ANUALMENTE
Serie 2001 - 2006

	2001		2002		2003		2004		2005		2006	
	P	AD	P	AD	P	AD	P	AD	P	AD	P	AD
TOTAL UNIVERSIDAD	12.720	507	8.723	308	9.276	385	12.523	551	12.694	979	11.669	1.543
AREA CIENCIAS AGRARIAS	1.488	0	660	0	539	52	2.203	90	2.367	39	1.429	89
Facultad de Agronomía	359		400		30	20	240	40	538	10	489	13
Facultad de Veterinaria	1.129		260		509	32	1.963	50	1.829	29	940	76
AREA CIENCIAS Y TECNOLOGIAS	1.405	0	1.300	10	2.039	8	2.271	19	2.662	133	2.272	420
Facultad de Arquitectura	187		327		363	8	354	19	348	63	313	
Facultad de Ciencias	351		518	10	656	8	928		1.109		891	
Facultad de Ingeniería	500		200		667		598		552	70	606	420
Facultad de Química	367		255		353		391		653		462	
AREA CIENCIAS SOCIALES Y HUMANAS	2.609	127	1.715	287	2.123	268	2.061	252	2.784	155	3.081	905
Facultad de Ciencias Económicas y de Administración	897	127	760	149	678	226	866	252	1.007	140	1.015	461
Facultad de Ciencias Sociales	129		27		105	42	90		0	0	99	
Facultad de Derecho	1.159		529	138	604		837		1.389	0	1.249	429
Facultad de Humanidades y Ciencias de la Educación	226		170		101		48		105		191	
Esc. Univ. de Bibliotecología y Ciencias Afines	258				352		169		163		182	
Lic. Ciencias de la Comunicación	116		229		283		51		120	15	345	15
AREA CIENCIAS DE LA SALUD	5.227	380	3.576	0	2.957	57	3.811	40	2.895	50	3.292	63
Facultad de Enfermería	532		284		504	57	598	40	518	50	708	32
Facultad de Medicina	3.304	380	2.059		1.314		2.034		1.566		1.602	13
Facultad de Odontología	938		863		878		1.037		650		798	18
Facultad de Psicología	453		370		261		142		161		184	
AREA ARTISTICA	827	0	557	11	342	0	1.181	150	1.098	62	1.159	66
Inst. Esc. Nac. de Bellas Artes	562		349				544	150	544	62	495	66
Esc. Univ. de Música	265		208	11	342		637		554		664	
REGIONAL NORTE	887		915		1.276		996		888		436	
OFICINAS CENTRALES	189											

Nota: P: Cursos Presenciales, AD: Cursos a Distancia
Fuente: Unidad Central de Educación Permanente
Página web: www.eduuper.edu.uy

3

Estudiantes

3.1

Censo de Estudiantes

NUMERO DE ESTUDIANTES por CENSOS ESTUDIANTILES (1)

	Año de realización del Censo				
	1960	1968	1974	1988	1999
TOTAL UNIVERSIDAD	15.320	18.610	26.220	61.428	70.156
AREA CIENCIAS AGRARIAS	630	1.575	2.885	3.451	3.074
Facultad de Agronomía	438	940	1.628	1.764	1.443
Facultad de Veterinaria	192	635	1.257	1.687	1.631
AREA CIENCIAS Y TECNOLOGIAS	2.370	2.477	3.620	11.563	14.858
Facultad de Arquitectura	1.263	1.269	1.417	3.404	5.641
Facultad de Ciencias					1.845
Facultad de Ingeniería	568	590	1.408	6.284	5.436
Facultad de Química	539	618	795	1.875	1.936
AREA CIENCIAS SOCIALES Y HUMANAS	7.690	8.407	12.282	28.662	34.380
Facultad de Ciencias Económicas y de Administración	1.929	2.161	3.157	7.225	9.997
Escuela de Administración		146		1.898	3.666
Facultad de Ciencias Sociales					1.621
Facultad de Derecho	4.415	4.940	7.308	14.380	14.438
Facultad de Humanidades y Ciencias de la Educación	1.060	781	1.430	3.730	2.484
Escuela Universitaria de Servicio Social	187	332	275	514	
Licenciatura en Ciencias de la Comunicación				705	1.869
Escuela Universitaria de Bibliotecología y Ciencias Afines	99	47	112	210	305
AREA CIENCIAS DE LA SALUD	4.102	5.750	7.237	15.382	16.608
Facultad de Medicina	2.763	3.940	5.136	6.834	6.236
Facultad de Odontología	624	1.068	1.784	1.314	2.005
Facultad de Psicología				3.226	4.132
Instituto Nacional de Enfermería	107	80		684	1.540
Escuela de Tecnología Médica	272	249	317	2.411	1.377
Escuela de Nutrición y Dietética	111	46		136	714
Escuela de Parteras	225	173		43	152
Escuela de Tecnología Odontológica		194		734	452
AREA ARTISTICA	528	401	196	2.370	1.236
Instituto Escuela Nacional de Bellas Artes	465	286		2.056	951
Escuela Universitaria de Música	63	115	196	314	285

Notas: El total censo 1968 no incluye 40 estudiantes matriculados en las Carreras de "Superior Técnica" y "Computación".

(1) Estudiante: Toda persona inscrita en algún servicio universitario, que deseara continuar con sus estudios y que aún no hubiese obtenido su título (Definición adoptada en el Manual de Instrucción del Censo de Estudiantes).

Fuente: Of. del Censo Universitario y División Estadística - Dirección General de Planeamiento

OTROS DATOS DEL CENSO UNIVERSITARIO DE 1999**Número de estudiantes según lugar donde fue cursado el último año de educación superior**

	Número	%
Montevideo	41.881	59,7%
Interior (1)	26.356	37,6%
Exterior	836	1,2%
Sin dato	1.083	1,5%
Matrícula Universitaria	70.156	100,0%

Nota:

(1) Cursaron 6° año de bachillerato en el interior del país

Número de estudiantes por sexo según condición de actividad

	Sexo				Total	%
	Masculino	%	Femenino	%		
Trabaja	16.894	64,4%	25.098	57,1%	41.992	59,9%
No trabaja	9.270	35,3%	18.712	42,6%	27.982	39,9%
Rentista	58	0,2%	104	0,2%	162	0,2%
Sin dato	8	0,0%	12	0,0%	20	0,0%
Total	26.230	100,0%	43.926	100,0%	70.156	100,0%

Número de estudiantes por sexo según tipo de institución donde cursó los primeros cinco años de enseñanza media

	Sexo				Total	%
	Masculino	%	Femenino	%		
Pública	16.091	61,3%	27.668	63,0%	43.759	62,4%
Privada	10.053	38,3%	16.125	36,7%	26.178	37,3%
Sin dato	86	0,3%	133	0,3%	219	0,3%
Total	26.230	100,0%	43.926	100,0%	70.156	100,0%

Número de estudiantes por sexo según tipo de institución donde cursó sexto año de Educación Secundaria

	Sexo				Total	%
	Masculino	%	Femenino	%		
Pública	18.186	69,30%	31.814	72,40%	50.000	71,30%
Privada	7.427	28,30%	11.463	26,10%	18.890	26,90%
Sin dato	617	2,40%	649	1,50%	1.266	1,80%
Total	26.230	100%	43.926	100%	70.156	100%

Fuente: Of. del Censo Universitario y División Estadística - Dirección General de Planeamiento

OTROS DATOS del CENSO UNIVERSITARIO de 1999
Población estudiantil / Pirámide de Edades

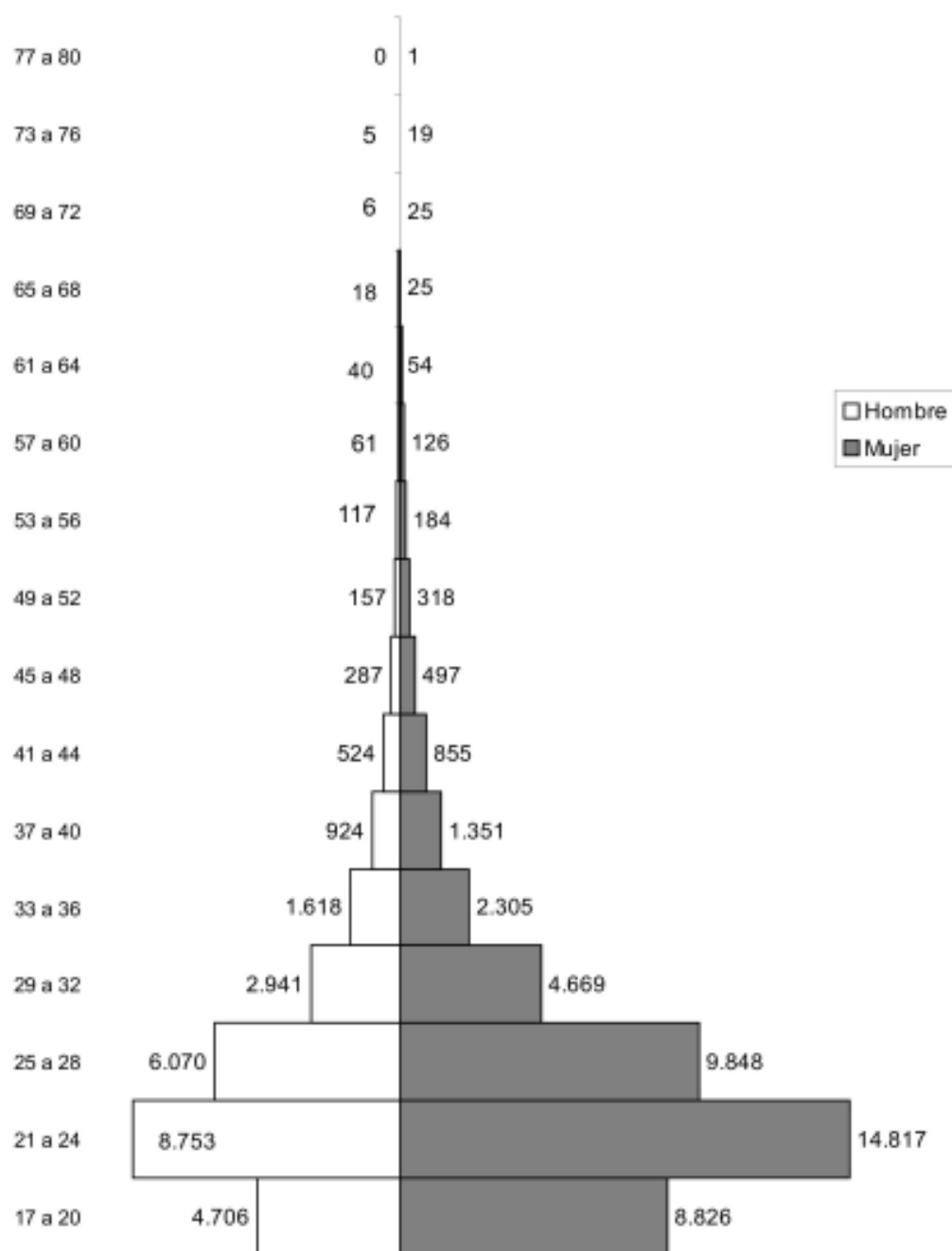

Fuente: Of. del Censo Universitario y División Estadística - Dirección General de Planeamiento

3.2

Estudiantes de Grado

3.2.1

Ingresos

EVOLUCIÓN DEL NUMERO DE INGRESOS DE ESTUDIANTES Serie Anual 1960 - 2006

Número de Ingresos: refiere al número de inscriptos, no implica realización de actos académicos posteriores.

<u>Período</u>	<u>Total</u>	<u>Período</u>	<u>Total</u>
1960	3.676	1984	14.440
1961	3.636	1985	16.115
1962	3.688	1986	16.878
1963	3.312	1987	15.664
1964	3.501	1988	14.043
1965	3.628	1989	14.173
1966	3.947	1990	13.975
1967	4.856	1991	12.669
1968	4.660	1992	12.405
1969	5.800	1993	12.188
1970	6.488	1994	11.778
1971	8.642	1995	13.232
1972	8.050	1996	12.617
1973	7.104	1997	14.613
1974	5.640	1998	14.664
1975	8.133	1999	14.257
1976	8.211	2000	14.895
1977	6.577	2001	15.648
1978	8.731	2002	17.028
1979	7.601	2003	17.346
1980	4.860	2004	17.744
1981	6.240	2005	17.495
1982	6.303	2006	17.585
1983	6.536		

Fuente: División Estadística - Dirección General de Planeamiento

INGRESOS DE ESTUDIANTES según SERVICIO

Serie Anual 1994 - 2006

Número de Ingresos: refiere al número de inscriptos, no implica realización de actos académicos posteriores.

SERVICIO	1994	1995	1996	1997	1998	1999	2000	2001	2002	2003	2004	2005	2006
TOTAL UNIVERSIDAD	11.778	13.232	12.617	14.613	14.664	14.257	14.895	15.648	17.028	17.346	17.744	17.495	17.585
TOTAL DE FACULTADES e INSTITUTOS	9.845	10.999	10.031	11.482	11.461	11.596	13.102	12.033	13.498	13.660	14.005	14.138	13.898
Facultad de Agronomía	256	211	213	218	230	238	210	185	151	179	213	232	269
Facultad de Arquitectura	656	698	723	738	759	655	721	642	687	589	519	522	531
Facultad de Ciencias	521	524	533	555	563	468	557	592	646	796	1.126	891	1.139
Facultad de Ciencias Económicas y de Administración	1.393	1.338	1.213	1.591	1.441	1.600	1.742	1.608	1.575	1.506	1.529	1.700	1.712
Facultad de Ciencias Sociales	489	609	547	636	682	633	862	835	938	1.049	1.089	1.521	1.038
Facultad de Derecho	1.815	2.902	2.131	2.538	2.514	2.601	2.771	1.998	2.345	2.363	2.007	2.141	1.964
Facultad de Enfermería	296	313	NH	608	404	521	644	575	564	616	606	559	491
Facultad de Humanidades y Ciencias de la Educación	700	658	728	901	867	815	834	975	1.046	1.280	1.446	1.324	1.422
Facultad de Ingeniería	827	902	802	901	952	844	1.090	1.055	1.110	1.080	909	984	984
Facultad de Medicina	669	804	893	892	945	986	1.172	1.153	1.181	1.143	1.054	1.052	960
Facultad de Odontología	387	349	319	NH	362	278	404	336	308	288	282	253	190
Facultad de Psicología	763	723	776	844	848	882	1.050	1.111	1.693	1.306	1.415	1.373	1.249
Facultad de Química	315	327	300	326	281	393	399	375	492	286	334	331	453
Facultad de Veterinaria	220	210	213	204	250	273	295	320	317	334	411	508	484
Instituto Escuela Nacional de Bellas Artes	538	431	640	530	363	409	351	419	500	517	601	495	454
Instituto Superior de Educación Física	-	-	-	-	-	-	-	-	-	-	-	-	180
CARRERAS COMPARTIDAS	-	-	-	-	-	-	-	-	-	298	293	327	378
Facultades de Ingeniería y de Química (1)	-	-	-	-	-	-	-	-	-	173	192	213	237
Facultades de Agronomía, Ingeniería, Química y Veterinaria (2)	-	-	-	-	-	-	-	-	-	125	101	114	141
TOTAL DE ESCUELAS y LICENCIATURA	1.933	2.233	2.586	3.131	3.203	2.661	1.793	3.615	3.530	3.686	3.739	3.357	3.687
Escuela de Administración	852	932	1.106	1.271	1.232	1.233	NH	1.649	1.442	1.260	1.179	1.038	1.219
Escuela de Tecnología Odontológica	206	180	235	292	273	NH	321	289	NH	445	509	251	264
Escuela Universitaria de Bibliotecología y Cs. Afines	71	96	84	96	75	79	116	95	126	180	140	152	207
Escuela Universitaria de Música	53	122	57	48	45	48	44	41	39	53	39	40	44
Escuela Universitaria de Nutrición y Dietética	207	324	242	257	293	280	NH	386	403	375	489	357	407
Escuela Universitaria de Parteras	74	120	110	123	123	108	146	152	158	254	287	240	254
Escuela Universitaria de Tecnología Médica	206	279	376	396	373	65	473	393	494	299	392	419	454
Licenciatura en Ciencias de la Comunicación	264	180	376	648	789	848	693	610	868	820	704	860	838

Notas: NH - no se registraron ingresos

(1) A partir del año 2003 se presenta en forma separada los ingresos de la Carrera Compartida Ingeniero Químico que se dicta en dos Facultades: Ingeniería y Química. El ingreso puede realizarse en cualquiera de las dos facultades. El título es expedido por la Facultad de Ingeniería. Los ingresos para los años anteriores a 2003 están incluidos en los servicios intervinientes.

(2) A partir del año 2003 se presenta en forma separada los ingresos de la Carrera Compartida Ingeniero Alimentario que se dicta con la participación de cuatro Facultades: Agronomía, Ingeniería, Química y Veterinaria. El ingreso a esta carrera, así como los primeros años son administrados por la Fac. de Química, y los últimos años por la Fac. de Ingeniería. Los ingresos para los años anteriores a 2003 están incluidos en la Fac. de Química.

Fuente: División Estadística - Dirección General de Planeamiento

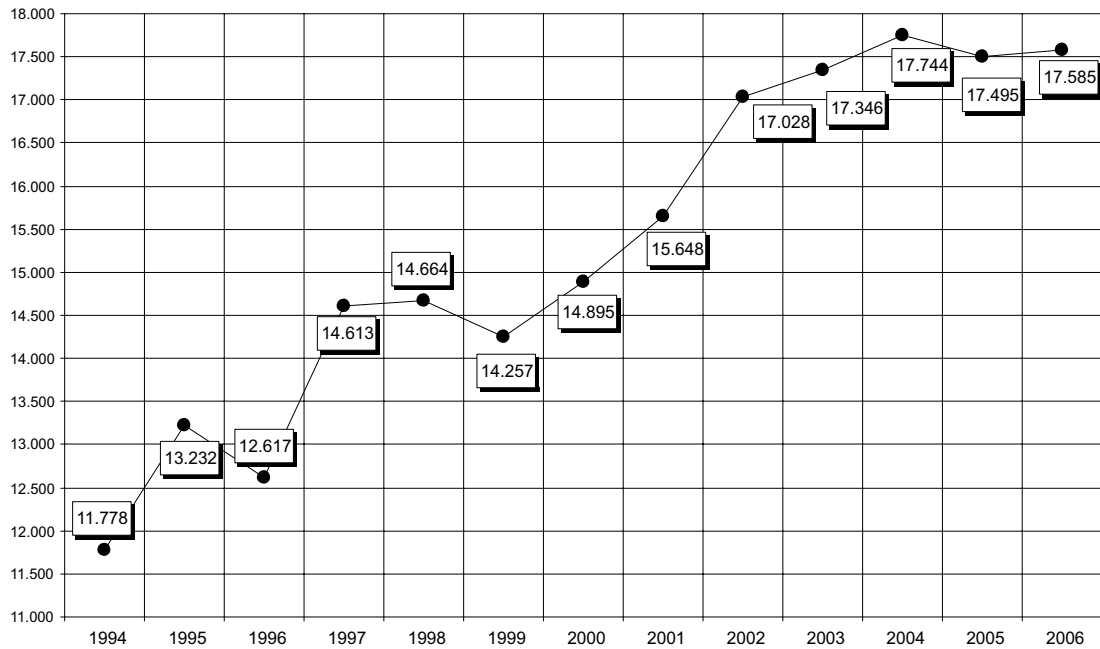
INGRESOS DE ESTUDIANTES según SERVICIO
Serie Anual 1994 - 2006

Fuente: División Estadística - Dirección General de Planeamiento

INGRESOS DE ESTUDIANTES según AREA / Año 2006

NUMERO DE ESTUDIANTES INGRESADOS por SEXO según AREA, SERVICIO Y CARRERAS DE GRADO

	Hombres	Mujeres	Total
TOTAL UNIVERSIDAD	6.314	11.271	17.585
TOTAL AREAS - MONTEVIDEO	6.028	10.695	16.723
CIENCIAS AGRARIAS	347	319	666
Facultad de Agronomía	179	55	234
Ingeniero Agrónomo	179	55	234
Facultad de Veterinaria	168	264	432
Doctor en Ciencias Veterinarias	168	264	432
CIENCIAS Y TECNOLOGIAS	1.766	1.664	3.430
Facultad de Arquitectura	195	300	495
Arquitecto	195	300	495
Facultad de Ciencias	497	642	1.139
Licenciado en Ciencias Biológicas	154	292	446
Licenciado en Matemática	110	87	197
Licenciado en Física	101	42	143
Licenciado en Geografía	25	15	40
Licenciado en Geología	18	11	29
Licenciado en Bioquímica	81	172	253
Licenciado en Biología Humana	8	23	31
Facultad de Ingeniería	816	168	984
Ingeniero Agrimensor	9	2	11
Ingeniero Civil	85	51	136
Ingeniero Industrial Mecánico	95	10	105
Ingeniero Electricista	167	20	187
Ingeniero en Computación	417	83	500
Ingeniero Naval	9	1	10
Tecnólogo Mecánico	34	1	35
Facultad de Química	113	327	440
Químico Farmacéutico	47	162	209
Químico	32	42	74
Bioquímico Clínico	34	123	157
CARRERAS COMPARTIDAS	145	227	372
Facultades de Ingeniería y de Química	107	126	233
Ingeniero Químico (1)	107	126	233
Facultades de Agronomía, Ingeniería, Química y Veterinaria	38	101	139
Ingeniero Alimentario (2)	38	101	139
CIENCIAS SOCIALES Y HUMANAS	2.829	5.253	8.082
Facultad de Ciencias Económicas y de Administración	773	939	1.712
Ciclo Básico	714	874	1.588
Licenciatura en Estadística	59	65	124
Escuela de Administración (3)	423	796	1.219
Técnico Universitario en Administración	423	796	1.219
Facultad de Ciencias Sociales	224	639	863
Licenciado en Ciencia Política	69	99	168
Licenciado en Sociología	98	142	240
Licenciado en Trabajo Social	57	398	455
Facultad de Derecho	554	1.285	1.839
Doctor en Derecho - Escribano Público	353	714	1.067
Licenciado en Relaciones Internacionales	97	225	322
Técnico en Relaciones Laborales	99	319	418

Notas: 1) A partir del año 2003 se presenta en forma separada los ingresos de la carrera compartida Ingeniero Químico que se dicta en dos Facultades: Ingeniería y Química. El ingreso puede realizarse en cualquiera de las dos facultades. El título es expedido por la Facultad de Ingeniería.

(2) A partir del año 2003 se presenta en forma separada los ingresos de la Carrera Compartida Ingeniero Alimentario que se dicta con la participación de cuatro Facultades: Agronomía, Ingeniería, Química y Veterinaria. El ingreso a esta carrera, así como los primeros años son administrados por la Facultad de Química, y los últimos años por la Facultad de Ingeniería. Los ingresos para los años anteriores a 2003 están incluidos en la Facultad de Química.

(3) Depende de la Facultad de Ciencias Económicas.

Fuente: Of. del Censo Universitario y División Estadística - Dirección General de Planeamiento

INGRESOS DE ESTUDIANTES según AREA / Año 2006

NUMERO DE ESTUDIANTES INGRESADOS por SEXO según AREA, SERVICIO Y CARRERAS DE GRADO

	Hombres	Mujeres	Total
Facultad de Humanidades y Cs. de la Educación	450	954	1.404
Licenciado en Ciencias Antropológicas	67	126	193
Licenciado en Ciencias de la Educación	62	269	331
Licenciado en Ciencias Históricas	126	148	274
Licenciado en Filosofía	95	141	236
Licenciado en Letras	76	169	245
Licenciado en Lingüística	24	101	125
Escuela Universitaria de Bibliotecología y Ciencias Afines	62	145	207
Licenciado en Bibliotecología	31	101	132
Archivólogo	31	44	75
Licenciatura Ciencias de la Comunicación	343	495	838
Licenciado en Ciencias de la Comunicación	343	495	838
ARTISTICA	192	300	492
Instituto Escuela Nacional de Bellas Artes	163	291	454
Lic. en Artes - Artes Plásticas y Visuales	163	291	454
Escuela Universitaria de Música	29	9	38
Lic. en Música - Opción Composición	9	1	10
Lic. en Música - Opción Dirección de Coro	1	1	2
Lic. en Interpretación Instrumental	15	3	18
Lic. en Interpretación opción Canto	1	2	3
Lic. en Musicología	3	2	5
CIENCIAS DE LA SALUD	894	3.159	4.053
Facultad de Medicina	284	676	960
Doctor en Medicina	284	676	960
Facultad de Odontología	47	143	190
Doctor en Odontología	47	143	190
Facultad de Enfermería	70	327	397
Licenciado en Enfermería	70	327	397
Facultad de Psicología	293	956	1.249
Licenciado en Psicología	293	956	1.249
Escuela de Tecnología Odontológica (4)	45	219	264
Asistente en Odontología	2	50	52
Higienista en Odontología	7	65	72
Laboratorista en Odontología	36	104	140
Escuela de Nutrición y Dietética(5)	50	357	407
Licenciado en Nutrición	50	357	407
Escuela de Parteras (5)	3	173	176
Obstetra - Partera	3	173	176
Escuela de Tecnología Médica (5)	72	278	350
Licenciado en Fisioterapia	6	14	20
Instrumentista Quirúrgico	5	57	62
Licenciado en Oftalmología	8	10	18
Licenciado en Laboratorio Clínico	12	31	43
Licenciado en Neumocardiología	11	9	20
Licenciado en Neurofisiología Clínica	6	17	23
Licenciado en Psicomotricidad	0	34	34
Licenciado en Registros Médicos	6	28	34
Técnico en Anatomía Patológica	3	26	29
Técnico en Hemoterapia	8	8	16
Técnico en Cosmetología Médica	1	29	30
Técnico en Radioterapia	5	11	16
Técnico en Podología Médica	1	4	5
ISEF	30	30	60
Lic. en Educación Física	30	30	60

Notas:

(4) Depende de la Facultad de Odontología.

(5) Depende de la Facultad de Medicina.

Fuente: Of. del Censo Universitario y División Estadística - Dirección General de Planeamiento

INGRESO DE ESTUDIANTES según AREA / Año 2006

NUMERO DE ESTUDIANTES INGRESADOS por SEXO según AREA, SERVICIO Y CARRERAS DE GRADO

	Hombres	Mujeres	Total
TOTAL AREAS - INTERIOR	286	576	862
CIENCIAS AGRARIAS	54	33	87
Total Salto	54	33	87
Facultad de Agronomía	26	9	35
Ingeniero Agrónomo	26	9	35
Facultad de Veterinaria	28	24	52
Doctor en Ciencias Veterinarias	28	24	52
CIENCIAS Y TECNOLOGIAS	33	22	55
Total Salto	33	22	55
Facultad de Arquitectura	22	14	36
Arquitecto	22	14	36
Facultad de Química	7	6	13
Químico	0	1	1
Químico Farmacéutico	6	1	7
Bioquímico Clínico	1	4	5
CARRERAS COMPARTIDAS	4	2	6
Facultades de Ingeniería y de Química	4	2	6
Ingeniero Químico (1)	4	0	4
Ingeniero Alimentario	0	2	2
CIENCIAS SOCIALES Y HUMANAS	84	234	318
Total Salto	78	221	299
Facultad de Ciencias Sociales	29	127	156
Licenciado en Ciencias Sociales	16	22	38
Licenciado en Trabajo Social	13	105	118
Facultad de Derecho	42	83	125
Dr. en Derecho	28	57	85
Escribano Público	14	26	40
Facultad de Humanidades y Ciencias de la Educación	7	11	18
Licenciado en Turismo	7	11	18
Total Colonia	6	13	19
Facultad de Derecho	6	13	19
Abogacía-Notariado	6	13	19
CIENCIAS DE LA SALUD	114	282	396
Total Salto	18	76	94
Facultad de Enfermería	18	76	94
Licenciado en Enfermería	18	76	94
Total Paysandú	67	97	164
Escuela de Tecnología Médica (5)	28	76	104
Licenciado en Fisioterapia	9	11	20
Licenciado en Laboratorio Clínico	4	11	15
Licenciado en Psicomotricidad	1	20	21
Instrumentista Quirúrgico	6	14	20
Tecn. en Podología	1	5	6
Tecn. en Hemoterapia	4	7	11
Tecn. en Salud Ocupacional	3	8	11
Instituto Superior de Educación Física	39	21	60
Licenciado en Educación Física	39	21	60
Total Paysandú y Entre Ríos	0	78	78
Escuela de Parteras (5)	0	78	78
Obstetra - Partera (Carrera binacional)	0	78	78
Total Maldonado	29	31	60
Licenciado en Educación Física	29	31	60
ARTISTICA	1	5	6
Total Salto	1	5	6
Escuela Universitaria de Música	1	5	6
Técnico en Dirección de Coros	0	3	3
Técnico en Interpretación (guitarra-piano)	1	2	3

Notas: 1) A partir del año 2003 se presenta en forma separada los ingresos de la carrera compartida Ingeniero Químico que se dicta en dos Facultades: Ingeniería y Química. El ingreso puede realizarse en cualquiera de las dos facultades. El título es expedido por la Facultad de Ingeniería.

(5) Depende de la Facultad de Medicina.

Fuente: División Estadística - Dirección General de Planeamiento

INGRESOS DE ESTUDIANTES según AREA - Año 2006

NUMERO DE ESTUDIANTES INGRESADOS por SEXO según AREA, SERVICIO Y CARRERAS DE GRADO

	Hombres	Mujeres	Total
TOTAL UNIVERSIDAD	6.314	11.271	17.585
TOTAL AREAS - MONTEVIDEO	6.028	10.695	16.723
Ciencias Agrarias	347	319	666
Ciencias y Tecnologías	1.766	1.664	3.430
Ciencias Sociales y Humanas	2.829	5.253	8.082
Ciencias de la Salud	894	3.159	4.053
Artística	192	300	492
TOTAL AREAS - INTERIOR	286	576	862
Ciencias Agrarias	54	33	87
Total Salto	54	33	87
Ciencias y Tecnologías	33	22	55
Total Salto	33	22	55
Ciencias Sociales y Humanas	84	234	318
Total Salto	78	221	299
Total Colonia	6	13	19
Ciencias de la Salud	114	282	396
Total Salto	18	76	94
Total Paysandú	67	97	164
Total Paysandú y Entre Ríos	0	78	78
Total Maldonado	29	31	60
Artística	1	5	6
Total Salto	1	5	6

Fuente: División Estadística - Dirección General de Planeamiento

INGRESOS DE ESTUDIANTES según AREA por SEXO - Año 2006

Area	Hombres	Mujeres	Total
TOTAL UNIVERSIDAD	6.314	11.271	17.585
Ciencias Agrarias	401	352	753
Ciencias y Tecnologías	1.799	1.686	3.485
Ciencias Sociales y Humanas	2.913	5.487	8.400
Ciencias de la Salud	1.008	3.441	4.449
Artística	193	305	498

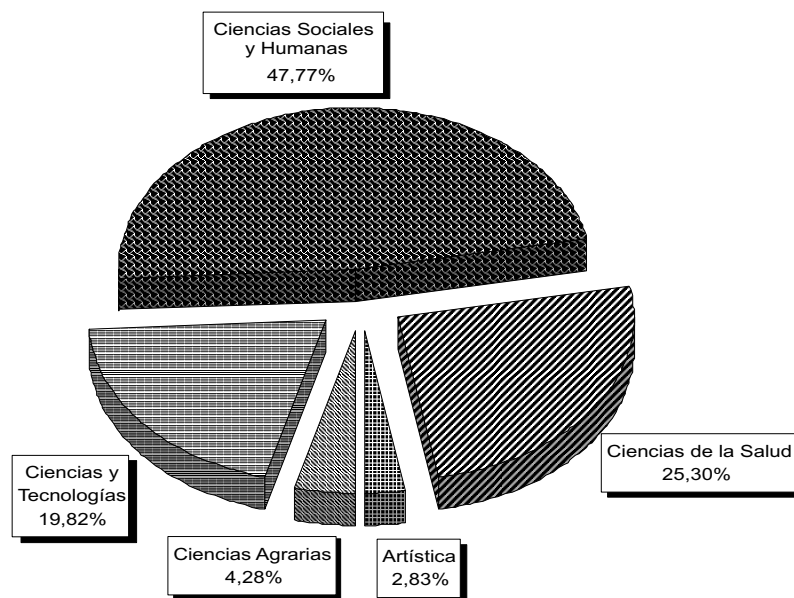
INGRESOS DE ESTUDIANTES según AREA - Año 2006

Fuente: División Estadística - Dirección General de Planeamiento

3.2.2

Egresos

EVOLUCION DEL NUMERO DE EGRESOS DE ESTUDIANTES SERIE ANUAL 1960 - 2006

Número de Egresos: refiere al número de personas tituladas por la Universidad de la República

<u>Período</u>	<u>Total</u>	<u>Período</u>	<u>Total</u>
1960	510	1984	2.666
1961	853	1985	2.526
1962	740	1986	3.620
1963	817	1987	2.476
1964	714	1988	3.624
1965	781	1989	3.175
1966	873	1990	2.960
1967	872	1991	4.178
1968	1.032	1992	2.937
1969	939	1993	2.674
1970	1.058	1994	2.773
1971	1.148	1995	2.692
1972	889	1996	3.232
1973	1.067	1997	3.334
1974	1.485	1998	3.448
1975	1.703	1999	3.450
1976	1.863	2000	3.050
1977	1.868	2001	4.249
1978	2.011	2002	3.714
1979	1.966	2003	4.247
1980	2.383	2004	3.999
1981	2.531	2005	4.066
1982	2.526	2006	4.255 (1)
1983	2.803		

Nota: (1) Dato preliminar

Fuente: División Estadística - Dirección General de Planeamiento

EGRESO DE ESTUDIANTES según SERVICIO SERIE ANUAL 1996 - 2005

Número de Egresos: refiere al número de personas tituladas por la Universidad de la República.

SERVICIO	1996	1997	1998	1999	2000	2001	2002	2003	2004	2005
TOTAL UNIVERSIDAD	3.232	3.334	3.448	3.450	3.050	4.249	3.714	4.247	3.999	4.066
TOTAL DE FACULTADES E INSTITUTOS	2.663	2.760	2.837	2.832	2.577	3.342	2.983	3.430	3.399	3.540
Facultad de Agronomía	185	158	245	223	125	137	116	148	120	94
Facultad de Arquitectura	208	282	260	233	136	289	208	279	251	289
Facultad de Ciencias	47	55	71	83	63	70	65	92	77	93
Facultad de Ciencias Económicas y de Administración	317	354	386	416	349	545	445	486	557	457
Facultad de Ciencias Sociales	101	75	61	43	44	56	55	75	85	84
Facultad de Derecho	580	714	538	465	595	695	662	829	736	761
Facultad de Enfermería	110	37	179	158	154	159	149	237	315	229
Facultad de Humanidades y Ciencias de la Educación	31	38	30	26	41	41	29	40	53	80
Facultad de Ingeniería	193	254	252	325	245	339	193	224	250	247
Facultad de Medicina	373	332	280	357	400	402	406	371	288	349
Facultad de Odontología	89	95	112	134	84	89	133	109	131	126
Facultad de Psicología	279	232	234	185	237	337	299	282	309	318
Facultad de Química	32	49	49	57	39	60	45	72	52	88
Facultad de Veterinaria	88	55	118	112	49	107	89	91	114	119
Instituto Escuela Nacional de Bellas Artes	30	30	22	15	16	16	27	24	23	14
Instituto Superior de Educación Física										124
CARRERAS COMPARTIDAS			-	-	-	-	62	71	38	68
Facultades de Ingeniería y de Química (1)	-	-	-	-	-	-	55	67	26	46
Facultades de Agronomía, Ingeniería, Química y Veterinaria (2)	-	-	-	-	-	-	7	4	12	22
TOTAL DE ESCUELAS Y LICENCIATURA	569	574	611	618	473	907	731	817	600	526
Escuela de Administración	224	167	237	215	163	338	258	187	89	88
Escuela de Tecnología Odontológica	40	80	69	51	54	104	16	92	56	42
Escuela Universitaria de Bibliotecología y Ciencias Afines	29	10	29	16	13	22	17	40	21	37
Escuela Universitaria de Música	4	1	0	2	5	12	9	6	9	7
Escuela Universitaria de Nutrición y Dietética	6	31	58	47	19	64	67	62	81	39
Escuela Universitaria de Parteras - Montevideo (3)	12	30	11	14	2	7	8	1	23	6
Escuela Universitaria de Parteras - Paysandú (4)	42	25	33	47	40	38	38	55	37	39
Escuela Universitaria de Tecnología Médica	137	167	147	200	159	210	162	176	198	171
Licenciatura en Ciencias de la Comunicación	75	63	27	26	18	112	156	198	86	97

Notas:

1999: Los 325 egresos de la Facultad de Ingeniería **incluyen 89 egresos** que corresponden al Título intermedio de Analista en Computación, de acuerdo a los datos recibidos (de no incluirse corresponde 236).

2000: Los 182 egresos de la Facultad de Ingeniería **no** incluyen 63 egresos que corresponden al Título Intermedio de "Analista en Computación" (de incluirse la cifra de egresados, de acuerdo a datos recibidos asciende a 245)

(1) A partir del año 2002 se presenta en forma separada los egresos de la Carrera Compartida Ingeniero Químico que se dicta en dos Facultades: Ingeniería y Química.

El ingreso puede realizarse en cualquiera de las dos facultades. El título es expedido por la Facultad de Ingeniería. Los egresos para los años anteriores a 2002 están incluidos en la Facultad de Ingeniería.

(2) A partir del año 2002 se presenta en forma separada los egresos de la Carrera Compartida Ingeniero Alimentario que se dicta con la participación de cuatro Facultades: Agronomía, Ingeniería, Química y Veterinaria. El ingreso a esta carrera, así como los primeros años son administrados por la Facultad de Química, y los últimos años por la Facultad de Ingeniería. No se registraron egresos anteriores al año 2002.

(3) En la Escuela de Parteras-Montevideo los egresos corresponden a la Carrera "Obstetra-Partera"

(4) A partir de 1999 se consideran en la Escuela de Parteras-Paysandú los egresos de la Carrera Binacional "Obstétrica" y se agregan los egresos obtenidos de los años 1995 a 1998

Fuente: División Estadística - Dirección General de Planeamiento

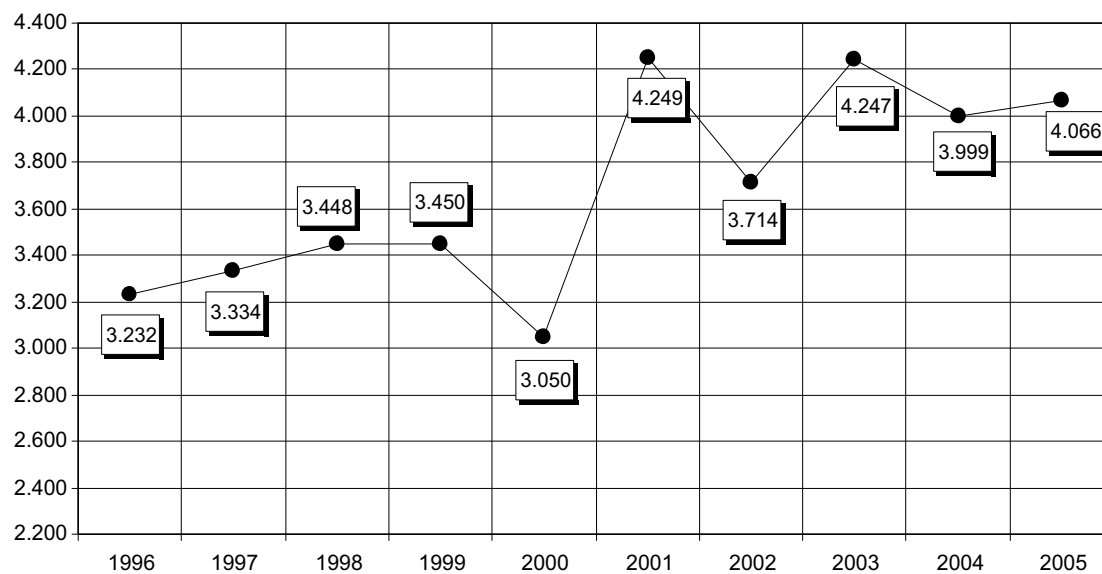
EGRESO DE ESTUDIANTES según SERVICIO - SERIE ANUAL 1996 - 2005

Fuente: División Estadística - Dirección General de Planeamiento

EGRESO DE ESTUDIANTES según AREA / Año 2005

NUMERO DE ESTUDIANTES EGRESADOS por SEXO según AREA, SERVICIO Y CARRERAS DE GRADO

	Hombres	Mujeres	Total
TOTAL UNIVERSIDAD	1.339	2.727	4.066
CIENCIAS AGRARIAS	121	92	213
Facultad de Agronomía	63	31	94
Ingeniero Agrónomo	63	31	94
Facultad de Veterinaria	58	61	119
Doctor en Ciencias Veterinarias	58	61	119
CIENCIAS Y TECNOLOGIAS	425	360	785
Facultad de Arquitectura	136	153	289
Arquitecto	136	153	289
Facultad de Ciencias	41	52	93
Licenciado en Ciencias Biológicas	19	26	45
Licenciado en Matemática	7	1	8
Licenciado en Física	3	2	5
Licenciado en Geografía	1	0	1
Licenciado en Geología	0	1	1
Licenciado en Bioquímica	5	21	26
Téc. en Gestión de Recursos Naturales	6	1	7
Facultad de Ingeniería	206	41	247
Ingeniero Agrimensor	3	2	5
Ingeniero Civil	38	13	51
Ingeniero Industrial Mecánico	31	5	36
Ingeniero Eléctricista	54	7	61
Ingeniero en Computación	72	14	86
Ingeniero Naval	2	0	2
Tecnólogo Mecánico	6	0	6
Facultad de Química	14	74	88
Químico Farmacéutico (Plan 2000)	3	12	15
Químico (Plan 2000)	1	0	1
Químico Farmacéutico (Plan 1980)	7	49	56
Magister en Química	2	4	6
Bioquímico Clínico	0	6	6
Licenciado en Química	1	3	4
CARRERAS COMPARTIDAS	28	40	68
Facultades de Ingeniería y de Química	23	23	46
Ingeniero Químico (1)	23	23	46
Facultades de Agronomía, Ingeniería, Química y Veterinaria	5	17	22
Ingeniero Alimentario (2)	5	17	22

Notas: 1) A partir del año 2003 se presenta en forma separada los ingresos de la carrera compartida Ingeniero Químico que se dicta en dos Facultades: Ingeniería y Química. El ingreso puede realizarse en cualquiera de las dos facultades. El título es expedido por la Facultad de Ingeniería.

(2) A partir del año 2003 se presenta en forma separada los ingresos de la Carrera Compartida Ingeniero Alimentario que se dicta con la participación de cuatro Facultades: Agronomía, Ingeniería, Química y Veterinaria. El ingreso a esta carrera, así como los primeros años son administrados por la Facultad de Química, y los últimos años por la Facultad de Ingeniería. Los ingresos para los años anteriores a 2003 están incluidos en la Facultad de Química.

Fuente: División Estadística - Dirección General de Planeamiento

EGRESO DE ESTUDIANTES según AREA / Año 2005

NUMERO DE ESTUDIANTES EGRESADOS por SEXO según AREA, SERVICIO Y CARRERAS DE GRADO

	Hombres	Mujeres	Total
CIENCIAS SOCIALES Y HUMANAS	476	1.128	1.604
Facultad de Ciencias Económicas y de Administración	173	284	457
Contador Público (Plan 1980)	14	15	29
Contador Público (Plan 1990)	115	226	341
Licenciado en Economía (Plan 1990)	19	26	45
Licenciado en Administración - Contador Plan 1990	25	16	41
Licenciatura en Estadística	0	1	1
Escuela de Administración (3)	24	64	88
Técnico Universitario en Administración (Plan 2000)	19	40	59
Técnico en Administración de Empresas	5	22	27
Técnico en Administración Pública	0	2	2
Facultad de Ciencias Sociales	21	63	84
Licenciado en Ciencia Política	8	2	10
Licenciado en Sociología	10	16	26
Licenciado en Trabajo Social	3	45	48
Facultad de Derecho	205	556	761
Doctor en Derecho	139	241	380
Escribano Público	42	237	279
Traductor Público	4	19	23
Licenciado en Relaciones Internacionales	15	38	53
Técnico en Relaciones Laborales	5	21	26
Facultad de Humanidades y Cs. de la Educación	24	56	80
Licenciado en Ciencias Antropológicas	6	11	17
Licenciado en Ciencias de la Educación	6	13	19
Licenciado en Ciencias Históricas	0	1	1
Licenciado en Filosofía	5	7	12
Licenciado en Letras	3	8	11
Licenciado en Lingüística	1	1	2
Técnico Universitario en Turismo	3	15	18
Escuela Universitaria de Bibliotecología y Ciencias Afines	6	31	37
Licenciado en Bibliotecología	1	9	10
Archivólogo	5	22	27
Licenciatura Ciencias de la Comunicación	23	74	97
Licenciado en Comunicación - Periodismo	0	1	1
Licenciado en Comunicación - Publicidad	0	1	1
Licenciado en Comunicación Educativa	0	1	1
Licenciado en Ciencias de la Comunicación (Plan 1995)	23	71	94
ARTISTICA	9	12	21
Instituto Escuela Nacional de Bellas Artes	5	9	14
Creador Plástico	5	9	14
Escuela Universitaria de Música	4	3	7
Licenciado en Dirección Orquestal	1	0	1
Lic. en Interpretación Instrumental - Opción Guitarra	2	1	3
Lic. en Interpretación Instrumental - Opción Violín	0	1	1
Lic. en Musicología	1	1	2

(3) Depende de la Facultad de Ciencias Económicas.

Fuente: División Estadística - Dirección General de Planeamiento

EGRESO DE ESTUDIANTES según AREA / Año 2005

NUMERO DE ESTUDIANTES EGRESADOS por SEXO según AREA, SERVICIO Y CARRERAS DE GRADO

	Hombres	Mujeres	Total
CIENCIAS DE LA SALUD	308	1.135	1.443
Facultad de Medicina	116	233	349
Doctor en Medicina	116	233	349
Facultad de Odontología	35	91	126
Doctor en Odontología	35	91	126
Facultad de Enfermería	15	214	229
Licenciado en Enfermería	15	214	229
Facultad de Psicología	51	267	318
Licenciado en Psicología	51	267	318
Escuela de Tecnología Odontológica (4)	3	39	42
Asistente en Odontología	1	23	24
Higienista en Odontología	2	16	18
Escuela de Nutrición y Dietética(5)	6	33	39
Licenciado en Nutrición	6	33	39
Escuela de Parteras (5)	0	45	45
Obstetra - Partera	0	6	6
Obstetra - Partera (Carrera Binacional)	0	39	39
Escuela de Tecnología Médica (5)	27	144	171
Licenciado en Fisioterapia	5	17	22
Instrumentista Quirúrgico	4	33	37
Licenciado en Oftalmología	0	1	1
Licenciado en Laboratorio Clínico	1	27	28
Licenciado en Neumocardiología	1	2	3
Licenciado en Fonoaudiología	0	12	12
Licenciado en Imagenología	5	3	8
Licenciado en Psicomotricidad	0	11	11
Licenciado en Registros Médicos	3	5	8
Técnico en Anatomía Patológica	1	16	17
Técnico en Hemoterapia	6	7	13
Técnico en Cosmetología Médica	0	1	1
Técnico en Electroencefalografía y Neurofisiología Clínica	1	2	3
Técnico en Podología Médica	0	7	7
ISEF	55	69	124
Licenciado en Educación Física	55	69	124

(4) Depende de la Facultad de Odontología.

(5) Depende de la Facultad de Medicina.

Fuente: División Estadística - Dirección General de Planeamiento

EGRESO DE ESTUDIANTES por SEXO según AREA - AÑO 2005

Area	Hombres	Mujeres	Total
Ciencias Agrarias	121	92	213
Ciencias y Tecnologías	425	360	785
Ciencias Sociales y Humanas	476	1.128	1.604
Ciencias de la Salud	308	1.135	1.443
Artística	9	12	21
Total	1.339	2.727	4.066

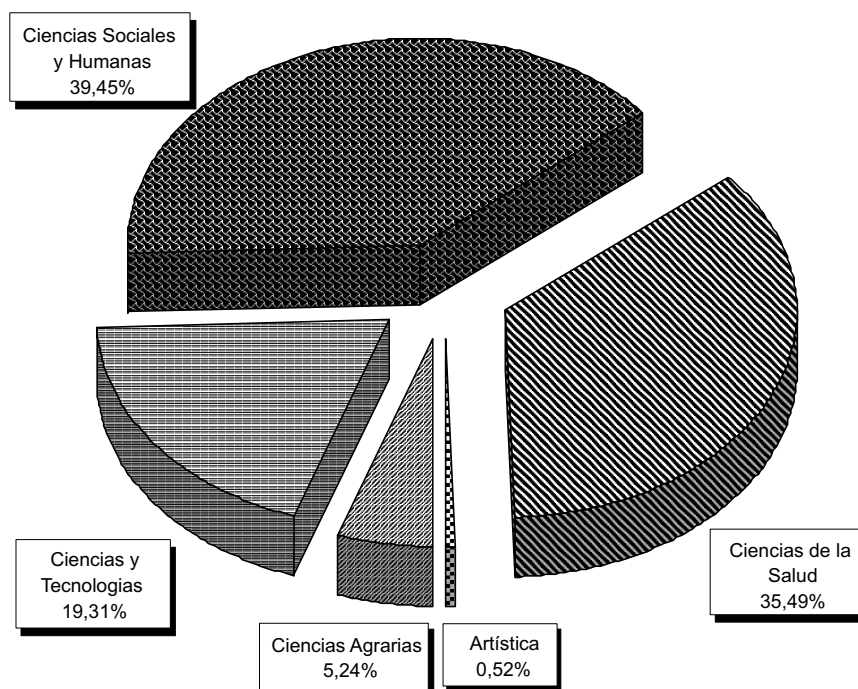
EGRESO DE ESTUDIANTES según AREA - Año 2005

Fuente: División Estadística - Dirección General de Planeamiento

3.3

Alumnos de Posgrado

NUMERO DE ALUMNOS INGRESADOS DE POSGRADO (1) según SERVICIO Y CARRERA

	2000	2001	2002	2003	2004	2005	2006
TOTAL UNIVERSIDAD	971	882	878	843	1076	930	1035
Fac. de Agronomía					69	18	21
Maestría en Vitivinicultura, Enología y Gestión (Agronomía, Montpellier-Francia)							
Maestría en Ciencias Agrarias					69	9	21
Maestría en Desarrollo Rural Sustentable						9	
Fac. de Arquitectura						29	
Magister en Ordenamiento Territorial y Desarrollo Urbano						29	
Fac. de Ciencias	55	80	83	38	67	70	76
Doctorado en Ciencias Biológicas (PEDECIBA)	4	18	17	3	11	17	13
Doctorado en Física (PEDECIBA)		1	2		1	1	1
Doctorado en Matemática (PEDECIBA)		2		1	1	2	1
Maestría en Ciencias Biológicas (PEDECIBA)	10	41	43	13	46	40	50
Maestría en Biotecnología	12		15	2		4	
Maestría en Ciencias Ambientales	26	13		16			
Maestría en Física (PEDECIBA)	1	3	3	2	4	4	5
Maestría en Matemática (PEDECIBA)	2	2	3	1	4	2	6
Fac. de Ciencias Económicas y de Administración	115	126	84	123	82	136	117
Maestría en Economía	25	39		41		25	
Maestría en Finanzas							29
Maestría en Gerencia y Administración (MBA)					20	16	17
Posgrado de Especialización en Administración	27	27	25	22	20	17	13
Posgrado de Especialización en Economía							
Posgrado de Especialización en Finanzas	40	44	44	39	29	27	15
Posgrado de Especialización en Gestión de Servicios de Salud						28	27
Posgrado de Especialización en Marketing	23	16	15	21	13	23	16
Fac. de Ciencias Sociales	207	68	187	208	234	190	195
Doctorado en Cs. Soc. con Especialización en Cs. Política, Economía, Estudios de Población, Historia Económica, Sociología y Trabajo Social						37	8
Maestría en Ciencia Política	30		28		25		30
Maestría en Economía Internacional	26			37		38	
Maestría en Historia Económica		30		33			
Maestría en Sociología	30		32		32		30
Maestría en Trabajo Social			13		24		
Diploma en Análisis de Información Sociodemográfica Aplicada a la Gestión	30			34			21
Diploma en Economía	5			1			
Diploma en Economía para no Economistas	30			36		26	29
Diploma en Especialización en Ciencia Política					25		
Diploma en Estudios Internacionales - Sistema Internacional e Integración			13			24	
Diploma en Gestión del Desarrollo Regional							
Diploma en Historia Económica		10					
Diploma en Intervención Familiar			38		20	27	
Diploma en Investigación Social Aplicada a Estudios de Mercado, Publicidad y Opinión Pública	26	28	31	14	20	15	29
Diploma en Economía y Gestión Bancaria					16	16	11
Diploma en Políticas Sociales				38			28
Certificado en Aspectos Técnico - Operativos de Trabajo Social Familiar				7			
Certificado en Análisis Sociodemográfico Aplicado a la Gestión							
Certificado en Economía	13			5		1	
Certificado en Economía para no Economistas	17			7	8	6	9
Certificado en Gerencia Social				29			
Certificado en Métodos Socio - demográficos			32				
Fac. de Derecho	54			29	39	11	76
Maestría en Derecho: con orientación en Derecho del Trabajo y de la Seguridad Social				29	13	3	3
Maestría en Relaciones Internacionales					25		17
Especialización en Derecho Comercial							
Especialización en Derecho de la Empresa							
Especialización en Derecho de la Integración	16						
Especialización en Derecho del Trabajo y de la Seguridad Social	15				1	8	6
Especialización en Traducción Literaria							50
Especialización en Derecho Registral							
Especialización en Propiedad Intelectual	23						

Notas: (1) La información proporcionada por la División Estadística responde a datos suministrados por los servicios universitarios. Pueden existir diferencias con publicaciones anteriores, que surgen a raíz de los diferentes momentos del año en que se efectúa la consulta.

Fuente: División Estadística de la Dirección General de Planeamiento

NUMERO DE ALUMNOS INGRESADOS DE POSGRADO (1) según SERVICIO Y CARRERA

	2000	2001	2002	2003	2004	2005	2006
Fac. de Ingeniería	62 (2)	41	1	38	58	53	47
Doctorado en Informática (PEDECIBA)					2	2	3
Doctorado en Ingeniería Ambiental							
Doctorado en Ingeniería Eléctrica		4	1	1	2	4	
Doctorado en Ingeniería Mecánica de los Flúidos Aplicada					2		
Doctorado en Ingeniería Química		2					
Maestría en Ingeniería en Computación		12	6		11	11	2
Maestría en Informática (PEDECIBA)					10	6	11
Maestría en Ingeniería Mecánica de los Flúidos Aplicada		1	2		5	3	7
Maestría en Ingeniería Ambiental		1				2	10
Maestría en Ingeniería Eléctrica		6		6	3	9	
Maestría en Ingeniería Matemática				1		1	4
Maestría en Ingeniería Química		6				2	1
Diploma de Especialización en Estudios Avanzados en Computación	22	9		22	14	5	5
Diploma de Especialización "Gestión de Tecnologías"					9	8	4
Fac. de Química	15	16	20	1	49	38	26
Doctorado en Química	7	13	9	1(3)	24	24	21
Doctorado en Química- Educación en Química							
Doctorado en Química Farmacéutica		3					
Doctorado en Química - Educación en Química					1		1
Magister en Química	8		11				2
Magister en Química - Educación en Química						1	1
Especialización en Farmacia Hospitalaria					24	13	1
Fac. de Veterinaria			47				
Maestría en Nutrición de Rumiantes			6				
Maestría en Producción Animal			13				
Maestría en Reproducción Animal			13				
Maestría en Salud Animal			15				
Fac. de Humanidades y Ciencias de la Educación		104			95		
Maestría en Antropología de la Cuenca del Plata		27			21		
Maestría en Estudios Latinoamericanos							
Maestría en Estudios Migratorios							
Maestría en Filosofía Contemporánea		32			25		
Maestría en Filosofía y Sociedad							
Maestría en Historia Rioplatense		14			25		
Maestría en Literatura Latinoamericana		31			24		
Regional Norte	58	62					
Especialización en Derecho Penal	14						
Especialización en Farmacodependencia		50					
Especialización en Gestión Desarrollo Regional	17	12					
Especialización en Integración Fronteriza	27						
Fac. de Enfermería			46			3	
Maestría en Gestión de los Servicios de Salud			15				1
Maestría en Primer nivel de atención a la Salud			15				1
Maestría en Salud Mental			16				1

Notas: (1) La información proporcionada por la División Estadística responde a datos suministrados por los servicios universitarios. Pueden existir diferencias con publicaciones anteriores, que surgen a raíz de los diferentes momentos del año en que se efectúa la consulta.

(2) Incluye 40 ingresos que no pueden ser distribuidos por no contarse con dicha información

(3) Por Tesis

Fuente: División Estadística de la Dirección General de Planeamiento

NUMERO DE ALUMNOS INGRESADOS DE POSGRADO (1) según SERVICIO Y CARRERA

	2000	2001	2002	2003	2004	2005	2006
Fac. de Medicina	405	385	410	406	383	346	360
Especialidad en Adm. en Servicio de la Salud	4	2	8	6	9	4	4
Especialidad en Anatomía Patológica	2	1	3	5	1	2	2
Especialidad en Anestesiología	13	13	8	11	9	10	9
Especialidad en C.T.I. Niños	6	6		3			
Especialidad en Cardiología	24	24	25	24	24	27	23
Especialidad en Cardiología Pediátrica			5		3		
Especialidad en Cirugía Cardíaca	3	2	2	2	3	1	1
Especialidad en Cirugía General	16	18	14	10	12	12	9
Especialidad en Cirugía Pediátrica		1		1			
Especialidad en Cirugía Plástica, Reparadora y Estética	3	3	3	3	1	2	3
Especialidad en Cirugía Torácica							1
Especialidad en Dermatología	5	6	5	5	5	5	6
Especialidad en Endocrinología y Metabolismo	7	6	12	6	9	6	9
Especialidad en Enfermedades Infecciosas	6	3	2	3	6	1	5
Especialidad en Epidemiología	8	9	10	4	7	9	
Especialidad en Farmacología y Terapéutica		1				1	3
Especialidad en Fisiatría	3	8	2	6			
Especialidad en Gastroenterología	12	8	11	12	12	13	13
Especialidad en Geriátrica	14	10	12	15	9	7	9
Especialidad en Ginecología	15	18	17	14	17	10	14
Especialidad en Hematología	11	10	9	8	6	3	
Especialidad en Hemoterapia y Medicina Transfusional	4	6	5	3	4	7	5
Especialidad en Imagenología					11	8	7
Especialidad en Infectología Pediátrica						4	
Especialidad en Laboratorio de Patología Clínica	2	10	6	6	5	5	7
Especialidad en Medicina del Deporte	10	9	18	14	17	13	17
Especialidad en Medicina Familiar y Comunitaria			16	19	31	18	28
Especialidad en Medicina Intensiva	12	19	19	19	25	22	17
Especialidad en Medicina Interna	52	40	59	41	26	27	30
Especialidad en Medicina Legal	11	6	3	4	6	6	6
Especialidad en Medicina Nuclear	2	3	2	3	2	3	3
Especialidad en Microbiología	3	2	2	4	7	5	3
Especialidad en Nefrología	7	2	7	8	1	2	10
Especialidad en Neonatología	13	18	17	10	10	17	11
Especialidad en Neumonología	9	13	7	6	10	9	2
Especialidad en Neurocirugía	2	2	2	2	1	1	1
Especialidad en Neurología	5	5	6	3	1	1	1
Especialidad en Neuropediatría	8	4	4	7	2		
Especialidad en Oftalmología	7	2	6	8	8	2	2
Especialidad en Oncología Médica	5	3	3	1	5	2	2
Especialidad en Oncología Radioterápica		4	4	5		1	
Especialidad en Ortopedia y Traumatología	5	6	6	6			
Especialidad en Otorrinolaringología	4	4	6	6	6	2	5
Especialidad en Parasitología y Micología Médica						5	
Especialidad en Pediatría	63	35	22	62	30	35	56
Especialidad en Psiquiatría	4	3	13		11	3	
Especialidad en Psiquiatría Pediátrica	2	3	4		5	3	11
Especialidad en Radiodiagnóstico	7	14	13	10			
Especialidad en Rehabilitación y Medicina Física					4	4	
Especialidad en Reumatología	5	11	5	6	11	6	10
Especialidad en Salud Ocupacional	2	5	3	6	7	7	2
Especialidad en Terapia Intensiva Pediátrica					3	4	2
Especialidad en Toxicología Clínica	6	2		4	3	2	2
Especialidad en Traumatología y Ortopedia					6		6
Especialidad en Urología	3	5	4	5	3	1	
Facultad de Psicología						39	
Maestría de Psicología y Educación						39	
I.S.E.F.							114
Diploma de Especialización en Gestión de Centros Educativos y Deportivos							48
Diploma de Especialización en Preparación Física							66

Notas: (1) La información proporcionada por la División Estadística responde a datos suministrados por los servicios universitarios.

Fuente: División Estadística - Dirección General de Planeamiento

NUMERO DE ALUMNOS EGRESADOS DE POSGRADO (1) según SERVICIO Y CARRERA

	2000	2001	2002	2003	2004	2005
TOTAL UNIVERSIDAD	471	624	520	677	449	529
Fac. de Agronomía				15		
Maestría en Vitivinicultura, Enología y Gestión (Agronomía, Montpellier-Francia)				15		
Fac. de Ciencias	31	30	45	39	31	43
Doctorado en Ciencias Biológicas (PEDECIBA)	7	7	15	9	6	10
Doctorado en Física	2	1	1	1	2	
Doctorado en Matemática	2		1	1	1	
Maestría en Ciencias Biológicas (PEDECIBA)	15	15	20	15	15	25
Maestría en Biotecnología		3	2	4	2	3
Maestría en Ciencias Ambientales		2	1	4	2	3
Maestría en Física (PEDECIBA)	3	2	4	3	1	1
Maestría en Matemática (PEDECIBA)	2		1	2	2	1
Fac. de Ciencias Económicas y de Administración	77	77	96	92	70	56
Diploma en Economía						2
Maestría en Economía				1	1	1
Posgrado de Especialización en Administración	27	23	26	27	18	18
Posgrado de Especialización en Economía				1		
Posgrado de Especialización en Finanzas	32	33	46	44	31	24
Posgrado de Especialización en Marketing	18	21	24	19	20	11
Fac. de Ciencias Sociales	26	100	74	53	57	75
Maestría en Ciencia Política		2	10	2	2	5
Maestría en Economía Internacional	2	4	2	1	3	1
Maestría en Historia Económica		2	4	1	1	2
Maestría en Sociología	2	1	8		5	13
Maestría en Trabajo Social						1
Diploma en Análisis de Información Sociodemográfica Aplicada a la Gestión			2		2	2
Diploma en Economía		10				
Diploma en Economía para no Economistas	3	14	19	7	12	19
Diploma en Especialización en Ciencia Política	2	17		12		13
Diploma en Estudios Internacionales - Sistema Internacional e Integración	12			5		
Diploma en Gestión del Desarrollo Regional			11			
Diploma en Historia Económica				1		4
Diploma en Intervención Familiar			26		11	2
Diploma en Investigación Social Aplicada a Estudios de Mercado, Publicidad y Opinión Pública		9	8	20	4	2
Diploma en Políticas Sociales					11	2
Diploma en Economía y Gestión Bancaria					3	9
Certificado en Aspectos Técnico - Operativos de Trabajo Social Familiar						
Certificado en Análisis Sociodemográfico Aplicado a la Gestión			8	0		
Certificado en Economía	3	2		1	1	
Certificado en Economía para no Economistas	2	2	5	3	2	
Certificado en Gerencia Social						
Certificado en Métodos Socio - demográficos			8			
Fac. de Derecho		3	3		2	10
Maestría en Derecho: con orientación en Derecho del Trabajo y de la Seguridad Social						7
Especialización en Derecho Comercial						
Especialización en Derecho de la Empresa					2	1
Especialización en Derecho de la Integración y de la Seguridad Social		3	3			2
Especialización en Derecho Registral						
Especialización en Propiedad Intelectual						

Notas: (1) La información proporcionada por la División Estadística responde a datos suministrados por los servicios universitarios.

Fuente: Div. Estadística - Dirección General de Planeamiento

NUMERO DE ALUMNOS EGRESADOS DE POSGRADO (1) según SERVICIO Y CARRERA

	2000	2001	2002	2003	2004	2005
Fac. de Ingeniería	4	17	13	19	31	33
Doctorado en Informática (PEDECIBA)						1
Doctorado en Ingeniería Ambiental		1				
Doctorado en Ingeniería Eléctrica	1			2	1	
Doctorado en Ingeniería Mecánica de los Fluídos Aplicada		1				
Doctorado en Ingeniería Química						
Maestría en Ingeniería en Computación		2	1	4	3	3
Maestría en Ingeniería en Computación (PEDECIBA)			4	3		
Maestría en Informática (PEDECIBA)					2	4
Maestría en Ingeniería Mecánica de los Fluídos Aplicada	1		2	1	1	
Maestría en Ingeniería Ambiental					2	2
Maestría en Ingeniería Eléctrica			3	1	3	1
Maestría en Ingeniería Matemática				1		
Maestría en Ingeniería Química	2	1			3	3
Diploma de Especialización en Estudios Avanzados en Computación		9	6	7	16	14
Diploma en Gestión de Tecnologías						5
Fac. de Química	12	23	12	15	14	11
Doctorado en Química(2)	6	12	8	9	14	10
Doctorado en Química Farmacéutica		1				
Magister en Química	6	10	4	6		
Especialista en Farmacia Hospitalario						1
Fac. de Veterinaria						
Maestría en Nutrición de Rumiantes						
Maestría en Producción Animal						
Maestría en Reproducción Animal						
Maestría en Salud Animal						
Fac. de Humanidades y Ciencias de la Educación	4	5	3	7	4	4
Maestría en Antropología de la Cuenca del Plata						
Maestría en Ciencias Humanas - Estudios Fronterizos						1
Maestría en Estudios Latinoamericanos		4	1	2	2	3
Maestría en Estudios Migratorios		1	2	3		
Maestría en Filosofía Contemporánea						
Maestría en Filosofía y Sociedad				2	2	
Maestría en Historia Rioplatense						
Maestría en Literatura Latinoamericana						
Regional Norte	51			3		
Especialización en Derecho Penal	8					
Especialización en Farmacodependencia				3		
Especialización en Gestión Desarrollo Regional	16					
Especialización en Integración Fronteriza	27					
Fac. de Enfermería						3
Maestría en Gestión de los Servicios de Salud						1
Maestría en Primer nivel de atención a la Salud						
Maestría en Salud Mental						2

Notas:

(1) La información proporcionada por la División Estadística responde a datos suministrados por los servicios universitarios.

(2) Por Tesis

Fuente: División Estadística de la Dirección General de Planeamiento

NUMERO DE ALUMNOS EGRESADOS DE POSGRADO (1) según SERVICIO Y CARRERA

	2000	2001	2002	2003	2004	2005
Fac. de Medicina	266	369	274	434	240	294
Especialidad en Adm. en Servicio de la Salud	1	3		4	2	1
Especialidad en Anatomía Patológica	4	2	7	6	1	
Especialidad en Anestesiología	7	16	12	13	5	9
Especialidad en C.T.I. Niños	4	7	3	5		
Especialidad en Cardiología	11	24	7	12	13	16
Especialidad en Cardiología Pediátrica			1	10	4	
Especialidad en Cirugía Cardíaca			1	1	1	1
Especialidad en Cirugía General	11	18	12	11	8	13
Especialidad en Cirugía Pediátrica		3	1	3	1	
Especialidad en Cirugía Plástica, Reparadora y Estética	1	2	2	2	6	3
Especialidad en Cirugía Torácica				13		1
Especialidad en Cirugía Vascul Periférica						45
Especialidad en Dermatología	12	6	1	4	2	3
Especialidad en Endocrinología y Metabolismo	7	1			5	6
Especialidad en Enfermedades Infecciosas	1	1	2	6	3	1
Especialidad en Epidemiología		1	1	5	7	
Especialidad en Farmacología y Terapéutica				1		
Especialidad en Fisiatría	2	3	1			
Especialidad en Gastroenterología	6	11	3	2	1	4
Especialidad en Geriátrica	2	5	2	2	1	4
Especialidad en Ginecología	15	17	16	11	10	19
Especialidad en Hematología		7	1	14	1	1
Especialidad en Hemoterapia y Medicina Transfusional	3		2	1	1	
Especialidad en Imagenología				7	6	6
Especialidad en Infectología Pediátrica						6
Especialidad en Laboratorio de Patología Clínica	9	9	5	4	6	3
Especialidad en Medicina del Deporte	1	1	1	1	2	
Especialidad en Medicina Familiar y Comunitaria			12	101	13	6
Especialidad en Medicina Intensiva	22	23	24	18	15	12
Especialidad en Medicina Interna	36	41	35	49	26	36
Especialidad en Medicina Legal	1	1	3	5	2	
Especialidad en Medicina Nuclear			3	1		
Especialidad en Microbiología	3	1				2
Especialidad en Nefrología	7	10	6	9	3	3
Especialidad en Neonatología	6	10	4	4	13	10
Especialidad en Neumología	2	8	4	4	4	2
Especialidad en Neurocirugía		1	1	3		3
Especialidad en Neurología	3	4	7	3	2	4
Especialidad en Neuropediatría	2	2	1	6		4
Especialidad en Oftalmología	2	7	11	13	2	1
Especialidad en Oncología Médica	10	8	1	2	4	1
Especialidad en Oncología Radioterápica	3	1			2	3
Especialidad en Ortopedia y Traumatología	11	3	3	2		
Especialidad en Otorrinolaringología	8	8	6	2	2	8
Especialidad en Parasitología		2	1			
Especialidad en Pediatría	38	58	44	56	42	27
Especialidad en Psiquiatría	7	18	6	11	4	11
Especialidad en Psiquiatría Pediátrica	4	6	8	2		
Especialidad en Radiodiagnóstico		11	7			
Especialidad en Rehabilitación y Medicina Física				1	4	
Especialidad en Reumatología	2	2		2	7	3
Especialidad en Salud Ocupacional		3	3	1	2	
Especialidad en Terapia Intensiva Pediátrica					2	7
Especialidad en Traumatología y Ortopedia					3	5
Especialidad en Toxicología Clínica						2
Especialidad en Urología	2	4	3	1	2	2

Notas: (1) La información proporcionada por la División Estadística responde a datos suministrados por los servicios universitarios.
Fuente: División Estadística - Dirección General de Planeamiento

NUMERO DE ALUMNOS DE POSGRADO (1) por INGRESOS Y EGRESOS según SERVICIO

	Ingresos						Egresos					
	2000	2001	2002	2003	2004	2005	2000	2001	2002	2003	2004	2005
TOTAL UNIVERSIDAD	971	882	916	843	1.076	930	471	624	520	677	449	529
CIENCIAS AGRARIAS			47		69	18					15	
Facultad de Agronomía					69	18					15	
Facultad de Veterinaria			47									
CIENCIAS Y TECNOLOGIAS	132	137	104	77	174	190	47	70	70	73	76	87
Facultad de Arquitectura						29						
Facultad de Ciencias	55	80	83	38	67	70	31	30	45	39	31	43
Facultad de Ingeniería	62	41	1	38	58	53	4	17	13	19	31	33
Facultad de Química	15	16	20	1	49	38	12	23	12	15	14	11
CIENCIAS SOCIALES Y HUMANAS	376	298	309	360	450	337	107	185	176	152	133	145
Facultad de Ciencias Económicas y de Administración	115	126	84	123	82	136	77	77	96	92	70	56
Facultad de Ciencias Sociales	207	68	225	208	234	190	26	100	74	53	57	75
Facultad de Derecho	54			29	39	11		3	3		2	10
Facultad de Humanidades y Ciencias de la Educación			104		95			4	5	3	7	4
CIENCIAS DE LA SALUD	405	385	456	406	383	385	266	369	274	434	240	297
Facultad de Medicina	405	385	410	406	383	346	266	369	274	434	240	294
Facultad de Enfermería			46									3
Facultad de Psicología I.S.E.F.						39						
REGIONAL NORTE	58	62					51			3		

INGRESOS ALUMNOS DE POSGRADO - Serie 2000-2005

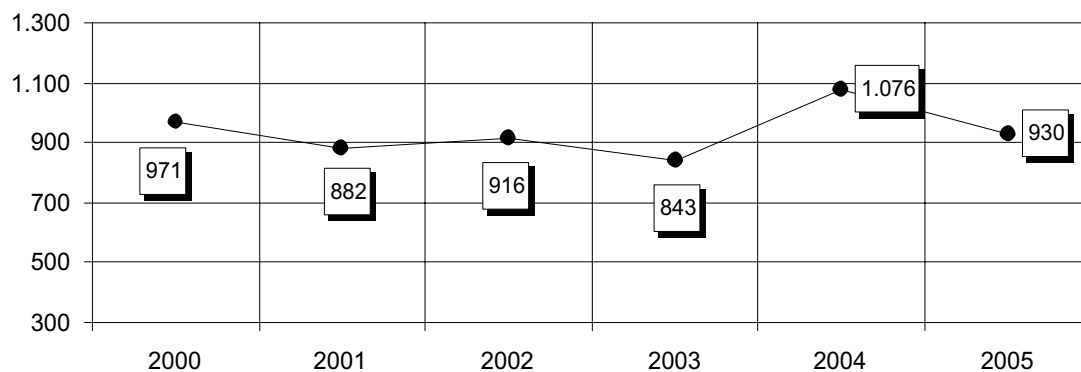

EGRESOS ALUMNOS DE POSGRADO - Serie 2000-2005

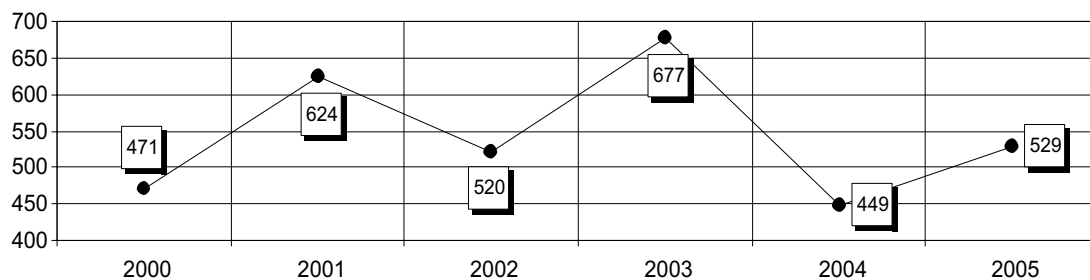

Notas: (1) La información proporcionada por la División Estadística responde a datos suministrados por los servicios universitarios.

Fuente: División Estadística - Dirección General de Planeamiento

4

Investigación

**COMISION SECTORIAL DE INVESTIGACION CIENTIFICA
PROYECTOS DE INVESTIGACION Y DESARROLLO**

Evolución de la Demanda y Financiamiento

Llamado	Solicitudes	Financiados	Satisfacción (%)	Asignación (en U\$S)	Asignación por proyecto financiado (en U\$S)
1992	416	136	32,7	1.733.992	12.750
1994	434	252	58,1	2.951.452	11.712
1996	585	160	27,4	2.398.298	14.989
1999	613	170	27,7	2.723.051	16.018
2001	474	117	24,7	2.211.673	18.903
2004	701	284	40,5	1.695.213	5.969
2006	727	178	24,5	2.356.786	13.240

Distribución de proyectos presentados según tipo

Tipo	Nº de proyectos	%
I+D	365	50,2
Iniciación - Modalidad 1	168	23,1
Iniciación - Modalidad 2	194	26,7
Total	727	100

Montos Financiados según Servicio en 2006 - Modalidad I + D

Servicio	Monto financiado en \$	%
Fac. de Agronomía	2.259.881	5,3%
Fac. de Arquitectura	1.331.974	3,1%
Fac. de Ciencias	5.487.238	12,9%
Fac. de Cs. Económicas y de Administración	1.229.184	2,9%
Fac. de Cs. Sociales	3.242.229	7,6%
Fac. de Derecho	1.474.848	3,5%
Fac. de Humanidades y Cs. de la Educación	3.956.319	9,3%
Fac. de Ingeniería	1.987.644	4,7%
Fac. de Medicina	4.695.373	11,0%
Fac. de Medicina / Hosp. de Clínicas	2.984.564	7,0%
Fac. de Psicología	1.023.529	2,4%
Fac. de Química	8.980.102	21,1%
Fac. de Veterinaria	2.849.845	6,7%
Instituto Esc. Nac. de Bellas Artes	500.000	1,2%
Licenciatura de Ciencias de la Comunicación	499.057	1,2%
Total	42.501.785	100,0%

Fuente: Comisión Sectorial de Investigación Científica
Sitio web: <http://www.csic.edu.uy>

**COMISION SECTORIAL DE INVESTIGACION CIENTIFICA
PROYECTOS DE INVESTIGACION Y DESARROLLO**

Montos Financiados según Servicio en 2006 - Modalidad Iniciación a la Investigación (Modalidad 1)

Servicio	Monto financiado en \$	%
Fac. de Agronomía	707.044	6,0
Fac. de Arquitectura	752.341	6,4
Fac. de Ciencias	1.199.811	10,2
Fac. de Ciencias Sociales	1.913.942	16,3
Fac. de Humanidades y Cs. de la Educación	1.362.638	11,6
Fac. de Ingeniería	599.851	5,1
Fac. de Medicina	2.657.959	22,7
Fac. de Química	2.060.371	17,6
Fac. de Veterinaria	465.707	4,0
Total	11.719.664	100,0

Montos Financiados según Servicio en 2006 - Modalidad Iniciación a la Investigación (Modalidad 2)

Servicio	Monto financiado en \$	%
Fac. de Agronomía	324.886	6,3
Fac. de Arquitectura	139.240	2,7
Fac. de Ciencias	922.318	17,7
Fac. de Ciencias Sociales	696.547	13,4
Fac. de Derecho	122.546	2,4
Fac. de Humanidades y Cs. de la Educación	810.815	15,6
Fac. de Ingeniería	249.187	4,8
Fac. de Medicina	1.116.475	21,5
Fac. de Psicología	101.265	1,9
Fac. de Química	238.772	4,6
Fac. de Veterinaria	475.401	9,1
Total	5.197.452	100,0

Fuente: Comisión Sectorial de Investigación Científica

Sitio web: <http://www.csic.edu.uy>

COMISION SECTORIAL DE INVESTIGACION CIENTIFICA
PROYECTOS DE INVESTIGACION Y DESARROLLO (1)

Proyectos Presentados y Financiados según Area Llamado 2006 - Modalidad I + D

Area	Presentados	%	Financiados	%	No Financiados	%
Agraria	42	11,5	12	13,6	30	10,8
Básica	108	29,6	23	26,1	85	30,7
Salud	67	18,4	16	18,2	51	18,4
Social y Artística	113	31,0	26	29,5	87	31,4
Tecnológica	35	9,6	11	12,5	24	8,7
Total	365	100,0	88	100,0	277	100,0

Proyectos Presentados y Financiados según Servicio Llamado 2006 - Modalidad I + D

Servicio	Presentados	%	Financiados	%	No Financiados	%
Fac. de Agronomía	22	6,0	5	22,7	17	77,3
Fac. de Arquitectura	10	2,7	3	30,0	7	70,0
Fac. de Ciencias	71	19,5	11	15,5	60	84,5
Fac. de Cs. Económicas	8	2,2	3	37,5	5	62,5
Fac. de Cs. Sociales	33	9,0	7	21,2	26	78,8
Fac. de Derecho	16	4,4	3	18,8	13	81,3
Fac. de Enfermería	1	0,3	0	0,0	1	100,0
Fac. de Humanidades	25	6,8	8	32,0	17	68,0
Fac. de Ingeniería	18	4,9	4	22,2	14	77,8
Fac. de Medicina	27	7,4	9	33,3	18	66,7
Fac. de Medicina / Hosp. de Clínicas	22	6,0	6	27,3	16	72,7
Fac. de Odontología	5	1,4	0	0,0	5	100,0
Fac. de Psicología	18	4,9	3	16,7	15	83,3
Fac. de Química	51	14,0	18	35,3	33	64,7
Fac. de Veterinaria	19	5,2	6	31,6	13	68,4
Lic. Ciencias de la Comunicación	4	1,1	1	25,0	3	75,0
Instituto Esc. Nac. de Bellas Artes	7	1,9	1	14,3	6	85,7
Esc. Univ. de Biblioteología y Cs. Afines	2	0,5	0	0,0	2	100,0
Esc. Univ. de Música	1	0,3	0	0,0	1	100,0
Regional Norte	1	0,3	0	0,0	1	100,0
Instituto Superior de Educación Física	1	0,3	0	0,0	1	100,0
Otros	3	0,8	0	0,0	3	100,0
Total	365	100,0	88	24,1	277	75,9

Nota: (1) Los proyectos tienen una duración de dos años

Fuente: Comisión Sectorial de Investigación Científica

Sitio Web: <http://www.csic.edu.uy>

**COMISION SECTORIAL DE INVESTIGACION CIENTIFICA
 PROYECTOS DE INVESTIGACION Y DESARROLLO (1)**
**Proyectos Presentados y Financiados según Area Llamado 2006 - Modalidad Iniciación a la Investigación
 Modalidad 1**

Area	Presentados	%	Financiados	%	No Financiados	%
Agraria	13	7,7	5	38,5	8	61,5
Básica	60	35,7	12	20,0	48	80,0
Salud	25	14,9	7	28,0	18	72,0
Social	55	32,7	14	25,5	41	74,5
Tecnológica	15	8,9	5	33,3	10	66,7
Total	168	100,0	43	25,6	125	74,4

**Proyectos Presentados y Financiados según Area Llamado 2006 - Modalidad Iniciación a la Investigación
 Modalidad 2**

Area	Presentados	%	Financiados	%	No Financiados	%
Agraria	13	6,7	5	38,5	8	61,5
Básica	42	21,6	11	26,2	31	73,8
Salud	42	21,6	11	26,2	31	73,8
Social	82	42,3	15	18,3	67	81,7
Tecnológica	15	7,7	5	33,3	10	66,7
Total	194	100,0	47	24,2	147	75,8

Nota: Los proyectos tienen una duración de dos años.

Fuente: Comisión Sectorial de Investigación Científica

Sitio Web: <http://www.csic.edu.uy>

**COMISION SECTORIAL DE INVESTIGACION CIENTIFICA
PROYECTOS DE VINCULACION CON EL SECTOR PRODUCTIVO**

Demanda, financiamiento global y satisfacción de la demanda, según modalidad - Llamado 2005

Modalidad	Solicitudes	Financiados	Satisfacción
Modalidad 1	5	4	80%

Proyectos financiados por año y modalidad, según área temática

	1999			2002		2004		2005		2006	
	Mod.1	Mod.2	Mod.3	Mod.1	Mod.2	Mod.1	Mod.2	Mod.1	Mod.1	Mod.2	
Agroveterinaria	8	12	6	2	11	3	16	3	0	6	
Industrial	1	3	2	0	7	1	7	1	2	7	
Socioeconómica	2	3	2	0	2	0	3	0	1	9	
Salud	0	0	0	0	0	0	3	0	0	3	
Otras	6	0	3	0	5	0	1	0	0	-	
Medio Ambiente	-	-	-	-	-	-	-	-	1	-	
Artística	-	-	-	-	-	-	-	-	0	2	
Total	17	18	13	2	25	4	30	4	4	27	

Notas:

(1) - **Proyectos de iniciativa universitaria (modalidad 2):** cuentan con una contraparte en el sector Productivo pero son financiados exclusivamente por la UdelaR. El mecanismo de evaluación es mediante la convocatoria a fondos concursables, en llamados bianuales. En el año 2004 se realizó un llamado a proyectos que comenzaron a ejecutarse en los últimos meses del año, o a comienzos de 2005, por lo cual no se recibieron solicitudes en el año 2005. En junio de 2006 se realizó el último llamado, aprobándose 27 proyectos.

- **Proyectos con contrapartida financiera (modalidad 1):** son cofinanciados por la UdelaR y la contraparte productiva. La convocatoria permanece abierta todo el año y se evalúan los proyectos a medida que se reciben.

(2) - La presentación de los datos por llamado no corresponde con los años de ejecución sino con el momento en que se abre la convocatoria.

Fuente: Comisión Sectorial de Investigación Científica

Sitio web: <http://www.csic.edu.uy>

**COMISION SECTORIAL DE INVESTIGACION CIENTIFICA
DOCENTES EN REGIMEN DE DEDICACION TOTAL (R.D.T.) - 2006**
Docentes en RDT según Servicio

Servicio	Número	%
Fac. de Agronomía	51	10,0%
Fac. de Arquitectura	7	1,4%
Fac. de Ciencias	131	25,6%
Fac. de Ciencias Económicas y de Administración	6	1,2%
Fac. de Ciencias Sociales	42	8,2%
Fac. de Derecho	9	1,8%
Fac. de Enfermería	1	0,2%
Fac. de Humanidades y Cs. de la Educación	54	10,6%
Fac. de Ingeniería	58	11,4%
Fac. de Medicina	60	11,7%
Fac. de Psicología	3	0,6%
Fac. de Química	58	11,4%
Fac. de Veterinaria	23	4,5%
Regional Norte	1	0,2%
Inst. Escuela Nacional de Bellas Artes	2	0,4%
Escuela Universitaria de Música	3	0,6%
Com. Sectorial de Investigación Científica	2	0,4%
Total	511	100,0%

Docentes en RDT según Area de Conocimiento

Area de Conocimiento (1)	Número	%
Ciencias Agrarias	77	15,1%
Ciencias y Tecnologías	54	10,6%
Ciencias Sociales	117	22,9%
Ciencias de la Salud	35	6,8%
Ciencias Básicas	223	43,6%
Artística	5	1,0%
Total	511	100,0%

Docentes en RDT según Género

Género	Número	%
Femenino	214	41,9%
Masculino	297	58,1%
Total	511	100,0%

Docentes en RDT según Grado Docente

Grado Docente	Número	%
2	102	20,0%
3	178	34,8%
4	114	22,3%
5	117	22,9%
Total	511	100,0%

Nota:(1) Corresponde a áreas cognitivas, no administrativas.

Fuente: Unidad de Dedicación Total - Comisión Sectorial de Investigación Científica

**COMISION SECTORIAL DE INVESTIGACION CIENTIFICA
UNIDAD DE RECURSOS HUMANOS**
Solicitudes Presentadas y Financiadas, según Programa - 2006

Programa	Presentados	Financiados	Satisfacción (%)
Congresos en el Exterior	366	241	66
Pasantías en el Exterior	198	139	70
Científicos Visitantes	99	66	67
Eventos Nacionales	44	33	75
Total	707	479	68

Programa de Estímulo al Relacionamiento Académico con el Exterior - 2006
Modalidad A: Asistencia a Reuniones Académicas (Ex Programa: Congresos en el Exterior)

Area	Presentados	Financiados	Satisfacción (%)
Agraria	40	34	85
Básica	95	52	55
Salud	62	39	63
Social	107	68	64
Tecnológica	62	48	77
Total	366	241	66

Programa de Estímulo al Relacionamiento Académico con el Exterior - 2006
Modalidad B: Asistencia a Centros de Reconocida Calidad (Ex Programa: Pasantías en el Exterior)

Area	Presentados	Financiados	Satisfacción (%)
Agraria	31	24	77
Básica	66	43	65
Salud	23	16	70
Social	50	32	64
Tecnológica	28	24	86
Total	198	139	70

Programa Científicos Visitantes - 2006

Area	Presentados	Financiados	Satisfacción (%)
Agraria	9	8	89
Básica	32	21	66
Salud	12	10	83
Social	28	16	57
Tecnológica	18	11	61
Total	99	66	67

Programa Eventos en el País - 2006

Area	Presentados	Financiados	Satisfacción (%)
Agraria	1	1	100
Básica	5	5	100
Salud	12	8	67
Social	19	13	68
Tecnológica	7	6	86
Total	44	33	75

Fuente: Unidad de RRHH - Comisión Sectorial de Investigación Científica

Sitio web: <http://www.csic.edu.uy>

COMISION SECTORIAL DE INVESTIGACION CIENTIFICA
UNIDAD DE RECURSOS HUMANOS
Montos Asignados en U\$S por año según Programa

Programa	2000	2001	2002	2003	2004	2005	2006
Complemento de Beca	45.545	38.949	0	0	0	0	0
Becas de Adecuación	0	54.000	0	0	0	0	0
Becas de Inserción	0	39.655	0	0	0	0	0
Científicos Visitantes	135.828	124.379	56.033	26.643	26.132	36.636	28.151
Congresos en el Exterior	221.271	247.870	96.273	69.299	165.061	201.272	209.807
Eventos Nacionales	57.750	65.557	32.419	17.660	17.422	32.676	32.346
Pasantías en el Exterior	381.995	371.884	221.519	59.340	131.106	157.299	259.595
Contratación de Científicos	198.214	0	0	0	0	0	0
Total	1.040.603	942.294	406.244	172.943	339.721	427.883	529.900

Nota:

(1) Para el año 2003 los montos asignados a los distintos programas se convirtieron a dólares utilizando un tipo de cambio de \$28 por dólar.

(2) Para el año 2004 los montos asignados a los distintos programas se convirtieron a dólares utilizando un tipo de cambio de \$28,7 por dólar.

(3) Para el año 2005 los montos asignados a los distintos programas se convirtieron a dólares utilizando un tipo de cambio de \$ 24,48 por dólar.

(4) Para el año 2006 los montos asignados a los distintos programas se convirtieron a dólares utilizando un tipo de cambio de \$ 25 por dólar.

Fuente: Unidad de RRHH - Comisión Sectorial de Investigación Científica

Sitio web: <http://www.csic.edu.uy>

5

Extensión

COMISION SECTORIAL DE EXTENSION Y ACTIVIDADES EN EL MEDIO PROYECTOS INSTITUCIONALES

Proyecto de Desarrollo de la Extensión Universitaria Relaciones con los Servicios Universitarios

Acción de Extensión Universitaria	2003	2004	2005	2006
Apoyo a Jornadas de Extensión	4	2	4	4
Apoyo a Comisiones de Extensión por Servicio	—	12	6	4
Apoyo a Comisiones de Extensión por Area	2	7	4	3
Apoyo a Unidades Académicas por Servicio	—	1	4	5

Relaciones con el Interior del País - Centro Universitario de Paysandú

Unidad Operativa / Actividad	2003	2004	2005	2006
Curso de Grado:	12	13	13	24
Estudiantes matriculados	293	363	423	1430
Docentes Involucrados	—	—	—	180
Cursos de Educación Permanente:	0	8	7	6
Participantes Matriculados	0	660	600	158
Docentes Involucrados	—	—	—	11
Proyectos de Extensión en Desarrollo:	6	3	3	5
Docentes Involucrados	15	10	10	25
Estudiantes Involucrados	220	180	180	120
Proyectos de Investigación en Desarrollo:	2	2	1	27
Docentes Involucrados	8	8	3	23
Estudiantes Involucrados	20	20	0	59
Actividades de Difusión Cultural:	2	9	11	5
Personas Involucradas	—	—	—	145
Actividades de Capacitación:	—	—	—	28
Personas Involucradas	—	—	—	1560

Fuente: Comisión Sectorial de Extensión y Actividades en el Medio

**COMISION SECTORIAL DE EXTENSION Y ACTIVIDADES EN EL MEDIO
PROYECTOS INSTITUCIONALES**
**Proyecto de Desarrollo de la Extensión Universitaria
Relaciones con el Interior del País - Centro Universitario de Rivera**

Unidad Operativa/ Actividad	2003	2004	2005	2006
Cursos de Grado:	6	5	4	4
Estudiantes Matriculados	274	238	210	140
Docentes Involucrados	—	—	—	17
Cursos de Educación Permanente:	7	7	5	8
Participantes Matriculados	310	320	205	176
Docentes Involucrados	—	—	—	18
Proyectos de Extensión en Desarrollo:	7	6	8	4
Docentes Involucrados	20	15	21	12
Estudiantes Involucrados	3	28	47	11
Proyectos de Investigación en desarrollo:	—	—	—	2
Docentes Involucrados	—	—	—	3
Estudiantes Involucrados	—	—	—	6
Actividades de capacitación:	—	—	—	3
Personas Involucradas	—	—	—	120
Actividades de Difusión cultural:	11	9	17	3
Personas Involucradas	—	—	—	130

Relaciones con el Interior del País - Unidad de Extensión de Artigas (1)

Unidad Operativa/ Actividad	2003	2004	2005	2006
Actividades de Capacitación:	—	1	3	5
Docentes Involucrados	—	2	5	—
Participantes Matriculados	—	80	108	—
Personas involucradas	—	—	—	105
Proyectos de Extensión en Desarrollo:	1	3	5	5
Docentes Involucrados	1	6	6	15
Estudiantes Involucrados	—	—	—	6
Población	—	—	—	780
Proyectos de Investigación en Desarrollo:	—	—	—	2
Docentes involucrados	—	—	—	3
Cursos de Educación Permanente realizados:	—	—	—	1
Participantes matriculados	—	—	—	40
Docentes involucrados	—	—	—	3

Fuente: Comisión Sectorial de Extensión y Actividades en el Medio

**COMISION SECTORIAL DE EXTENSION Y ACTIVIDADES EN EL MEDIO
PROYECTOS INSTITUCIONALES**

**Proyecto de Desarrollo de la Extensión Universitaria
Relaciones con el Interior del País - Casa de la Universidad de Tacuarembó (1)**

Unidad Operativa/ Actividad	2003	2004	2005	2006
Actividades de Capacitación:	—	—	6	2
Personas Involucradas	—	—	22	120
Actividades de Difusión Cultural:	—	—	160	3
Personal Involucradas	—	—	—	250

Relaciones con el Interior del País - Unidad de Extensión de Cerro Largo (2)

Unidad Operativa/ Actividad	2003	2004	2005	2006
Actividades de Capacitación:	—	—	3	1
Docentes Involucrados	—	—	11	—
Participantes Matriculados	—	—	119	—
Personas Involucradas	—	—	—	160
Proyectos de Extensión en Desarrollo:	—	—	1	3
Docentes Involucrados	—	—	2	10
Estudiantes Involucrados	—	—	—	20
Proyectos de Investigación en Desarrollo:	—	—	—	3
Docentes Involucrados	—	—	—	2
Estudiantes Involucrados	—	—	—	2
Cursos de Educación Permanente:	—	—	—	1
Participantes Matriculados	—	—	—	120
Docentes Involucrados	—	—	—	3

Notas:

(1) Establecida en diciembre de 2004.

(2) Establecida en diciembre de 2004.

Fuente: Comisión Sectorial de Extensión y Actividades en el Medio

**COMISION SECTORIAL DE EXTENSION Y ACTIVIDADES EN EL MEDIO
PROYECTOS INSTITUCIONALES**
Proyectos de Extensión Universitaria
Número de Proyectos Presentados, Aprobados y Financiados por Año

Proyectos	2000 / 2001	2002 / 2003	2004	2005/2006
Proyectos Presentados	94	93	24	84
Proyectos Aprobados	66	41	24	36
Proyectos Financiados	16	13	24	14

Número de Servicios con Proyectos Presentados, Aprobados y Financiados por Año

Servicios	2000 / 2001	2002 / 2003	2004	2005/2006
Servicios con Proyectos Presentados	34	20	18	17
Servicios con Proyectos Aprobados	9	17	18	12
Servicios con Proyectos Financiados	15	10	16	5

Número de Proyectos Presentados por Año, según Area del Conocimiento

Area	2000 / 2001	2002 / 2003	2004	2005/2006
Ciencias Agrarias	19	11	3	4
Ciencia y Tecnología	21	18	—	14
Ciencias Sociales	26	24	3	34
Ciencias de la Salud	24	39	6	12
Área Artística	4	1	1	3
Multi Áreas	—	—	11	17
Total	94	93	24	84

Número de Proyectos Presentados por Año, según Localización Geográfica

Localización Geográfica	2000 / 2001	2002 / 2003	2004	2005/2006
Área Metropolitana	32	19	5	47
Interior Rural	18	22	6	5
Interior Urbano	16	12	6	17
Interior Rural y Urbano	—	—	4	10
Sin Definir Localización	6	26	1	1
Todo el país	12	14	2	4
Total	94	93	24	84

Número de Proyectos Presentados por Año de Llamado

Localización Geográfica	1996 / 2002	2002 / 2003	2004	2005/2006
Proyectos Presentados por Llamado	263	93	24	84

Fuente: Comisión Sectorial de Extensión y Actividades en el Medio

**COMISION SECTORIAL DE EXTENSION Y ACTIVIDADES EN EL MEDIO
UNIDAD DE ESTUDIOS COOPERATIVOS**

Número de Actividades Desarrolladas por Año, según Tipo de Actividad

Tipo de Actividad	2003	2004	2005	2006
Cursos Realizados	2	3	5	6
Docentes Involucrados	8	6	9	18
Participantes en los Cursos	70	40	90	110
Proyectos de Investigación	1	2	4	3
Actividades de Extensión	1	2	2	6
Jornadas y Eventos	2	6	9	7
Intercambios y Pasantías	0	1	3	3
Publicaciones	1	2	2	2

Fuente: Comisión Sectorial de Extensión y Actividades en el Medio

DIRECCION GENERAL DE RELACIONES Y COOPERACION

Convenios Nacionales e Internacionales Firmados por Año

Año	Nacionales	Internacionales	Total
1998	84	33	117
1999	128	45	173
2000	146	41	187
2001	119	46	165
2002	87	41	128
2003	80	33	113
2004	97	60	157
2005	132	45	177
2006	133	36	169
	1006	380	1386

Programa ALBAN

Programa de la Unión Europea de becas para estudios de posgrado y formación especializada para América Latina a realizarse en cualquier estado miembro de la Unión Europea.

	2005	2006
Becarios uruguayos	3	8

PAME (Programa Académico de Movilidad Estudiantil)

Intervienen países de América Latina adheridos a la UDUAL

	2003	2004	2005	2006
Estudiantes extranjeros	2	1	No hubo	No hubo
Estudiantes uruguayos	1	5	No hubo	No hubo

PIMA (Programa de Intercambio y Movilidad Académica entre países iberoamericanos)

	2003	2004	2005	2006
Estudiantes extranjeros	3	4	5	4
Estudiantes uruguayos	1	8	3	3

Programa ECOS (Evaluation - Orientation de la Coopération Scientifique - Francia)

	2003	2004	2005	2006
Estadías investigadores extranjeros	6	19	9	13
Pasajes investigadores uruguayos	10	28	15	18

Programa ESCALA. Programa Estudiantil de la AUGM (Asociación de Universidades Grupo Montevideo)

	2003	2004	2005	2006
Estudiantes extranjeros	13	17	16	23
Estudiantes uruguayos	9	17	16	22

Programa ESCALA DOCENTE. Programa de la AUGM para Docentes

	2005	2006
Docentes extranjeros	12	12
Docentes uruguayos	12	15

Fuente: Dirección General de Relaciones y Cooperación

DIRECCION GENERAL DE RELACIONES Y COOPERACION

Programa de Cooperación Interuniversitaria (PCI - España)

	2004	2005	2006
Proyectos aprobados	6	0	0
Pasajes docentes uruguayos	4	0	3
Estadías docentes españoles	6	4	3

Programa DAAD (Servicio Alemán de Intercambio Académico)

	2003	2004	2005	2006
Pasajes de uruguayos	1	1	4	2
Estadías de extranjeros	1	0	0	0

Programa 720 - Contrapartida de Convenios

Intercambio de docentes e investigadores en el marco de convenios firmados con universidades del extranjero.

	2005	2006
Pasajes investigadores uruguayos	70	79
Estadías investigadores extranjeros	69	61

CSIC - Comisión Sectorial de Investigación Científica

Proyectos conjuntos de investigación entre la Universidad de la República y universidades españolas, mediante intercambio de científicos.

	2004	2005	2006
Pasajes investigadores uruguayos	10	7	12
Estadías investigadores extranjeros	10	8	9

Fundación Carolina (España)

Programa para realizar doctorados o estancias cortas de investigación, en el marco de un convenio firmado entre la UdelaRy la Fundación. Se realiza un llamado por año entre docentes de todas las Areas del conocimiento.

	2005	2006
Docentes uruguayos seleccionados	4	3

Redes ALFA - Unión Europea

Programa ALFA (América Latina - Formación Académica), financia actividades por redes entre universidades europeas y latinoamericanas.

	2005	2006
Movilidades docentes realizadas	2	1

Programa Alfa Tacts. Financia actividades de intercambio de estudiantes avanzados de Ingeniería Química.

	2005	2006
Movilidades de estudiantes realizadas	2	1
Movilidad de extranjeros	-	0

Fuente: Dirección General de Relaciones y Cooperación

6

Bienestar

6.1

Estudiantes

SERVICIO CENTRAL DE BIENESTAR UNIVERSITARIO BIENESTAR ESTUDIANTIL

Prestaciones / Evolución de los Principales Indicadores

PRESTACIONES	1997	1998	1999	2000	2001	2002	2003	2004	2005	2006
BECAS DE APOYO ECONOMICO										
Fondo de Solidaridad	2.014	2.610	3.700	3.521	4.273	3.933	3.895	3.694	3.777	4.099
Bienestar Universitario	320	320	362	365	365	363	334	334	267	313
Becas de Pasajes al interior(2)						1.739	2.308	1.755	2.199	2.241
Becas de Boleto Urbano(1)									2.401	
Becas de Alojamientos						100	104	200	187	192
ALIMENTACION										
Becas Comedores Universitarios			1.500	2.096	2.052	2.374	2.288	3.315 (3)	1.597 (4)	1.511
REALIZADO POR LA DIVISION UNIVERSITARIA DE LA SALUD										
Examen para Carné de Salud (D.U.S.)	1.792 (5)	6.227	5.961	3.515	3.854	2.482	2.006	1.952	2.914 (6)	985
Asistencia Odontológica a Becarios (D.U.S.).Inicio en setiembre 1999.				954	1.691	2.042	1.947	440 (7)	0 (8)	867
Aptitud parcial										55
Aptitud Total										812
Orientación y Apoyo Psicológico (D.U.S.)	s/d	530	261	610	819	917	1.051		496	492
Orientación y Apoyo Pedagógico (D.U.S.)	s/d	240	263	363	398	542	426	738	479	397
Orientación y Apoyo Psiquiátrico (D.U.S.)	0	0	0	0	0	0	0	0	32	s/d
Certificaciones Médicas en Consultorio y Domicilio-D.U.S.(9)	11.655	13.878	16.554	12.123	16.525	12.669	16.759	17.484	s/d	
Certificaciones en Consultorio (sólo estudiantes)						1.098	1.881	2.097	s/d	2.160
Certificaciones en Domicilio (sólo estudiantes)						816	1.620	1.297	s/d	1.382
Total certificaciones estudiantes						1.914	3.501	3.394	s/d	3.542
Entrevistas de seguimiento por Med. Preventiva							12	16	s/d	s/d
Vacunación contra Hepatitis B a estudiantes del Area de la Salud - primera dosis									501	s/d
Vacunación contra Hepatitis B a estudiantes del Area de la Salud - segunda dosis									409	s/d
Determinaciones - Lab. Clínico										6.536

Notas:

- (1) La totalidad de estudiantes becados cuentan con el beneficio de la boletería Categoría A para transporte urbano, que incluye un descuento del 50% sobre el costo del boleto a partir de un convenio firmado con la I.M.M.
- (2) Los estudiantes del interior que cursan en Montevideo y son becarios del Servicio cuentan con pasajes interdepartamentales para visitar a sus familias con un 30% de descuento por pasaje, a partir de un convenio firmado entre la Asociación de Transportistas (ANTRA, a excepción de los coches con destino a los departamentos de San José y Canelones). En el año 2005 este beneficio se extendió a los estudiantes que cursan en unidades académicas del interior para facilitar sus traslados a rendir exámenes en los servicios universitarios de Montevideo.
- (3) Los objetivos estratégicos de incrementar la cantidad de usuarios de actividades culturales y deportivas y de crear las asociaciones para el diseño de una política en esas actividades coordinada con los distintos ordenes y los funcionarios no docentes.
- (4) Incluye estudiantes con prestación en el servicio de alimentación dentro del subprograma "Cantinas Alejadas", que se realizó mediante Convenio en Fac. de Ciencias y en Regional Norte - Salto, beneficiando entre ambos servicios a 120 estudiantes (50 y 70 becas respectivamente).
- (5) Se revalidaron además 4.553 carnés de estudiantes a nivel administrativo.
- (6) Fueron citados sólo estudiantes del Area de la Salud; muchos revalidaron carnés obtenidos en otros servicios.
- (7) En 2004 el programa sólo funcionó de marzo a mayo.
- (8) Se suspendió la asistencia odontológica en 2005.
- (9) Total de certificaciones de funcionarios y estudiantes.

Fuentes: Servicio Central de Bienestar Universitario y División Universitaria de la Salud.

Sitio Web: <http://www.bienestar.edu.uy>

SERVICIO CENTRAL DE BIENESTAR UNIVERSITARIO BIENESTAR ESTUDIANTIL

Otras Prestaciones del Servicio:

AREA SEGURO de SALUD

Cupo de hasta 300 becas de cobertura de una emergencia médica móvil como beneficio surgido a partir de un convenio logrado desde el Area del Seguro de Salud con dichas empresas (SEMM, SUAT o UCAR) para estudiantes.

CULTURA, RECREACION, EDUCACIÓN FISICA y DEPORTES (Funcionarios y Estudiantes) (ver punto 3)

1. Accesibilidad a espectáculos artísticos

Cantidad de entradas con acceso gratuito: Teatro 750, Fiesta de la X 10, Festival de Danza del Teatro Solís 80. Función especial de la Comedia Nacional en Sala Verdi en homenaje a los 157 años de la UdelaR 208.

2. Accesibilidad a talleres artístico-culturales

Becas para aprender a bailar tango en el Foyer del Teatro Solís:40 - Talleres de Teatro:15 - Talleres de Danza Contemporánea: 54 - Talleres Literarios: 11- Talleres (de la IMM) de Percusión, Murga, Francés y Dibujo Publicitario: 30

3. Espectáculos artísticos coorganizados con FFEU.CED

En el marco de los juegos de primavera en el Paraninfo concurren 200 espectadores y 5 grupos de artistas En el marco de cierre de año toque de tambores en el IAVA: 120 espectadores y 3 grupos de artistas

4. Campañas de prevención primaria en salud

Ojos de gato para bicicletas entregados en campaña de prevención primaria de salud: 500
Clases de Taichi en la Fac. de Ciencias, El Faro, Fac. de Psicología, sala del INJU: 35

CONVENIOS (con cuota bonificada, con entidades culturales y deportivas)

Cinemateca, Cine Universitario, Socio Espectacular, Instituto Dickes, Club ACJ centro, Club BPS, Club Bohemios, Club Bohemios, Club AEBU, Gimnasio Ghuma, Alianza Uruguay-EEUU.

Fuente: Servicio Central de Bienestar Universitario y División Universitaria de la Salud.

Sitio Web: <http://www.bienestar.edu.uy>

6.2

Funcionarios

**SERVICIO CENTRAL DE BIENESTAR UNIVERSITARIO
BIENESTAR FUNCIONARIOS**
Prestaciones / Evolución de los Principales Indicadores

PRESTACIONES	1997	1998	1999	2000	2001	2002	2003	2004	2005	2006
ALIMENTACION										
Cuota mensual (pesos uruguayos, al 1° de enero de cada año)				179	185	221	228	268	295	360
Total comidas servidas -Convenio SCBU/AFFUR Oficinas Centrales										21.663
REALIZADO POR LA DIVISION UNIVERSITARIA DE LA SALUD (DUS) (1)										
Examen Médico Preventivo (Número de personas)(4)	1.792 (2)	1.653	1.792	1.076	1.900	1.057	1.392	1.314	571(3)	915
Seguimiento por Medicina Preventiva							32	26	s/d	7.442
Odontología										906
- Aptitud total										794
- Aptitud parcial										112
Determinaciones analíticas (laboratorio)										6.536
Trabajo Social (Incluye seguimientos)	s/d	s/d	s/d	1.335	1.191	1.920	1.141	934	490	2.079
- Entrevista por Licenciados Sociales y otra										1.197
- Visita domiciliarias, institucionales										178
- Casos seguimientos										30
- Consulta de Orientación										161
- Informe Técnicos										269
- Reuniones Técnica										68
- Coordinación Institucional										176
Ficha social preventiva				410	1.029	804	956	973	571	NH(5)
Psicología (Incluye seguimientos)	s/d	222	324	340	319	377	210		s/d	56
Psiquiatría								264	325	s/d
Salud Ocupacional	s/d	477	708	521	602	585	1.014	1.198	830	1.049
a. Control por exposición a riesgo específico							43	115	142	143
b. Valoración de aptitud (ingreso o re examen)									418	615
c. Consultas									245	269
d. Estudio de condiciones y medio ambiente, incluye accidentes									25	22
Certificaciones en consultorio						5.469	6.491	7.016	s/d	7.226
Certificaciones en domicilio						5.286	6.767	7.074	s/d	6.678
Total de Certificaciones de funcionarios (4)						10.755	13.258	14.090	s/d	17.550
Total de flujo de expedientes, iniciados, recibidos enviados (DUS)										1.853

Notas:

(1) En el año 2005 se impulsa un cambio de modelo en la presentación, orientado por los principios básicos de la promoción de Salud: creación y apoyo a Comisiones de Salud y Seguridad en el Trabajo y Estudio, Programas de Vigilancia Epidemiológica de funcionarios docentes y no docentes expuestos ocupacionales, manteniéndose el seguimiento y orientación de funcionarios de todos los escalafones que presenten afecciones trascendentes.

(2) Todos los carnés otorgados a funcionarios y estudiantes.

(3) La disminución respecto al año anterior de el número de funcionarios examinados se debe a que no todos los citados concurrieron.

(4) Actividades realizadas por Departamento Medicina Preventiva.

(5) No hubo prestaciones.

Fuente:Servicio Central de Bienestar Universitario y División Universitaria de la Salud.

Sitio Web: <http://www.bienestar.edu.uy>

SERVICIO CENTRAL DE BIENESTAR UNIVERSITARIO
BIENESTAR FUNCIONARIOS**Otras Prestaciones del Servicio / Evolución de los Principales Indicadores****1. Alimentación**

A partir del mes de setiembre de 2005 se puso en marcha el convenio realizado entre el Servicio y AFFUR - Oficinas Centrales en el cual 126 funcionarios acceden a un almuerzo preparado por funcionarios del Comedor 2 a un costo de \$18.00 el plato con débito automático del sueldo para los usuarios.

El convenio firmado prevé un acuerdo tripartito entre funcionarios, autoridades de Oficinas Centrales que subsidian parte del costo con el salario de dos pasantes que se incorporan para dicha tarea y el SCBU quien aporta toda la infraestructura humana y material para la producción del plato. Dicho convenio se encuentra en proceso de evaluación, existiendo en forma paralela otras iniciativas de grupos de funcionarios de otros servicios universitarios, los cuales aún están en etapa de estudio.

2. Cobertura Mutual

Destinado a funcionarios universitarios y según normativa vigente a algunos miembros integrantes del núcleo básico familiar: hijos, cónyuge o padre.

Se tiene convenio con 15 mutualistas de Montevideo y 14 del interior, habiéndose logrado bonificación en el valor de la cuota, así como en los costos de órdenes de consulta, tickets de medicamento y laboratorio.

Otras Empresas

Convenio con empresas que bonifican el valor de la cuotas para los funcionarios universitarios extensivo a otros familiares integrantes del núcleo básico familiar:

- Servicio de Emergencia: SEMM, SUAT, UCAR y UCM.
- Servicio de acompañantes: ALCANCE

3. Unidad de Cultura (ver Bienestar Estudiantes)**4. Area Deportes**

Actividad en el Marco de Juegos de Primavera: Campeonatos de fútbol de funcionarios, 7 equipos, 80 funcionarios.

Fuente: Servicio Central de Bienestar Universitario y División Universitaria de la Salud.

Sitio Web: <http://www.bienestar.edu.uy>

7

Hospital de Clínicas

HOSPITAL DE CLINICAS "DR. MANUEL QUINTELA"

Evolución de Algunas Actividades e Indicadores en el Período 1998-2006

Actividad	1998	1999	2000	2001	2002	2003	2004	2005	2006	variación% 2006/2005
Consulta en C. Externa	98.215	97.678	78.276	100.747	92.198	144.561	156.934	145.591	145.318	-0,2
Consultas en Emergencia	25.576	26.435	30.070	36.961	29.535	36.817	41.247	39.804	42.436	6,6
Egresos hospitalarios	8.572	8.297	8.536	9.372	8.154	7.596	9.034	8.851	8.982	1,5
Radiología	21.340	21.230	19.760	21.815	17.748	19.930	24.417	22.898	23.499	2,6
Cirugías	3.913	3.999	4.614	4.863	4.566	5.149	5.111	5.326	5.793	8,8
Partos	1.094	971	1.070	1.209	906	933	1.077	1.012	883	-12,7
Estadía Media	17	18	17	15	15	15	16	16	15	-6,3
Porcentaje Ocupacional (%)		80,16	83,21	81,34	73,34	74,71	86,72	86,58	86,78	0,2
Giro de camas		16	17	18	18	16	20	20	21	5,0
Porcentaje Mortalidad Global (%)		5,13	4,83	4,65	3,85	4,17	4,20	4,63	5,92	27,9

Fuente: Dpto. Registros Médicos del Hospital de Clínicas

Sitio web: <http://www.hc.edu.uy>

HOSPITAL DE CLINICAS "DR. MANUEL QUINTELA"

Producción de los IMAE (Institutos de Medicina Altamente Especializados) por Año Procedimientos de alta tecnología realizados, financiados por el Fondo Nacional de Recursos

Procedimientos	2000	2001	2002	2003	2004	2005	2006
Cardiología:							
Angioplastias	58	36	75	72	73	55	101
Cateterismos - Hemodinamias	212	93	128	173	154	53	113
Valvuloplastias	1	-	-	1	3	-	-
Colocación Marcapasos	30	20	38	23	31	35	34
Implante de Cardiodesfibrilador	-	1	9	13	14	8	5
Cirugía Cardíaca	32	25	43	52	65	70	77
Nefrología:							
Hemodiálisis	4.735	3.281	2.235	3.417	4.649	3.702	4.992
Transplante reno - pancreático (1)	-	-	3	4	5	1	7
Transplante renal	1	3	4	7	10	5	3

(1) Primer transplante reno-pancreático: 05/06/02

Fuente: Departamento de Registros Medicos del Hospital de Clínicas, División Servicios Contables y Financieros y Fondo Nacional de Recursos

Producción de Alimentación y Lavadero de 2000 - 2006

Servicio:	2000	2001	2002	2003	2004	2005	2006
Alimentación							
Raciones (1)	218.422	223.983	201.019	188.130	204.770	229.930	233.588
Dietas	25	24	24	24	24	24	24
Lavadero							
Kg. ropa lavados	296.238	299.520	296.238	286.968	275.698	271.552	191.025 (2)

Notas:

(1) Una ración comprende las cuatro comidas diarias contemplando 24 dietas diferentes

(2) Incluye incorporación de ropa descartable que admite lavados.

Fuente: Departamento de Registros Médicos del Hospital de Clínicas.

Sitio web: <http://www.hc.edu.uy>

HOSPITAL DE CLINICAS "DR. MANUEL QUINTELA"

Producción de Servicios de Diagnóstico y Tratamiento Exámenes de Diagnóstico y Tratamientos Especiales

Servicio	2000	2001	2002	2003	2004	2005	2006
Cardiología							
Estudios y Tratamientos	12.256	14.524	15.370	21.297	23.792	22.556	24.544
C.I.A.T. (1)							
Consultas por intoxicaciones (voluntarias e involuntarias)	8.313	10.110	9.797	10.027	10.685	9.820	9.252
Fisiatría							
Procedimientos de Medicina Física y Rehabilitación	30.975	37.290	34.256	41.234	39.267	43.267	35.964
Hemoterapia							
Donantes (2)	4.510	7.510	5.919	6.219	5.438	5.658	5.845
Transfusiones	12.167	8.400	7.756	6.763	7.244		
Aféresis	46	15	8	20 (3)	43		
Hemocomponentes	16.229	11.830	6.825	9.812	6.387		
Laboratorio Clínico	681.601	651.558	486.548	592.639	844.185	887.826	923.864
Microbiología	22.169	22.865	20.840	21.846	27.253		
Inmunología	16.708	15.995	17.623	30.046	42.541		
Bioquímica	163.906	181.749	133.859	175.534	195.693		
Hematología-Citología	172.800	150.845	130.670	119.599	175.446		
Urgencias	306.018	280.104	183.556	245.614	357.728		
Monitoreo de medicamentos Trasmisibles					1.635 43.782		
TOTAL	766.097	741.237	566.479	688.011	887.089	969.127	999.469
Medicina Nuclear							
Estudios	7.607	8.132	7.114	30.634	30.028	28.776	21.015
Nefrología							
Hemodiálisis (Crónicos)	4.735	3.281	1.477	2.471	3.757		
Hemodiálisis (Agudos)	834	762	758	946	892		
Radiología							
Estudios radiológicos	19.760	21.815	17.748	19.930	24.417	22.898	23.499
Ecografías	5.376	6.312	5.776	6.792	8.410	8.074	9.029
Mamografía y Ecografía Mamaria			1.385	1.460	1.988		
Tomografías computadas	7.613	7.646	5.906	5.754	8.323	8.759	9.645
Neurofisiología y Electroencefalografía (4)							
Estudios (4)		717			773	702	679
Estudios Anatómo-patológicos (4)		4.649			6.467	6.310	6.858
Endoscopías digestivas (4)		1.954			2.097	1.946	2.133

Notas:

(1) C.I.A.T: Centro de Información y Asesoramiento Toxicológico.

(2) Se procesó sangre de donantes que requirió realizar exámenes exigidos para despistar enfermedades transmisibles, alcanzando en 2001 la cifra de 59557 y en 2004: 33500.

(3) Resultados preliminares estimados. A esta cifra se debe agregar un 50% más, que corresponde a la calibración de los equipos, control de calidad y actividades académicas.

(4) Se presenta información de algunos años.

Fuente: Departamento de Registros Médicos del Hospital de Clínicas.

Sitio Web: <http://www.hc.edu.uy>

HOSPITAL DE CLINICAS "DR. MANUEL QUINTELA"
CAPACITACION DE LOS FUNCIONARIOS NO DOCENTES DEL HOSPITAL DE CLINICAS

Funcionarios No Docentes capacitados por Año, según Unidad de Capacitación

	2000	2001	2002	2003	2004	2005	2006
Unidad de Capacitación del Hospital de Clínicas	886	513	742	1.020	915	798	822
Unidad de Capacitación de la UDELAR	12	592	186	198	142	225	89
Gestión Electrónica de Expedientes					38	0	0
Oficina Nac. de Servicio Civil	3	1			63	0	0
División Enfermería del Hospital de Clínicas	301	360	654	1.159	313	357	1.064
Total de Funcionarios capacitados	1.202	1.466	1.582	2.377	1.471	1.380	1.975
Total de Horas de Capacitación	40.218	31.944	14.376	41.769	45.638	77.407	56.868
Horas por funcionario	33,46	21,79	9,09	17,57	31,03	56,09	28,79

Fuente: División Recursos Humanos, Unidad de Capacitación

Sitio Web: <http://www.hc.edu.uy>

8

Gestión

ASIGNACION PRESUPUESTAL 2006

Financiación 1.1 "Rentas Generales", Cifras en pesos - Precios 31/12/2005

U.E. Servicio	SUELDOS DOCENTES	SUELDOS NO DOC.	OIROS	TOTAL SUELDOS	GASTOS	SUMINIS.	INVER.	TOTAL
Progr.101: Académico								
02 Agronomía	64.949.604	36.762.179	4.268.190	105.979.973	2.400.136	13.311.701	1.011.684	122.703.494
03 Arquitectura	42.349.338	12.338.201	3.446.523	58.134.062	466.603	3.790.891	0	62.391.555
04 Cs. Económicas	45.292.884	15.980.395	3.666.868	64.940.147	714.800	4.650.281	426.673	70.731.902
05 Derecho	45.976.016	20.082.236	3.022.644	69.080.896	551.686	2.632.421	152.625	72.417.627
06 Ingeniería	73.766.807	16.292.150	3.639.173	93.698.130	1.600.692	7.566.676	0	102.865.499
07 Medicina	95.460.486	34.805.314	6.474.602	136.740.402	3.198.366	6.178.479	871.605	146.988.853
08 Inst. Higiene	18.373	12.169.465	815.125	13.002.963	289.806	3.826.396	48.555	17.167.719
09 Odontología	29.699.244	16.397.854	3.502.957	49.600.056	1.613.481	3.525.144	223.354	54.962.035
10 Química	41.468.084	10.505.556	3.168.488	55.142.127	353.307	6.478.897	0	61.974.331
11 Veterinaria	48.757.793	20.373.617	2.833.044	71.964.453	1.892.905	7.179.085	1.707.727	82.744.171
12 Humanidades	32.544.464	10.649.676	1.723.649	44.917.789	393.434	1.795.200	87.781	47.194.204
13 Regional Norte	8.240.545	4.794.888	1.014.590	14.050.023	0	1.994.329	0	16.044.353
15 Hosp. de Clínicas	80.751.268	0	9.240.418	89.991.686	0	0	0	89.991.686
16 I.E.N.B.A.	15.145.813	2.696.466	1.185.903	19.028.181	730.557	429.070	167.421	20.355.229
E.U.M.	5.896.283	1.879.412	327.562	8.103.257	208.975	82.119	94.123	8.488.473
19 Psicología	22.894.189	9.484.382	2.618.139	34.996.710	505.885	1.372.754	111.345	36.986.694
22 Enfermería	20.768.191	4.695.887	1.135.702	26.599.780	410.135	314.677	66.436	27.391.029
23 Cs. Sociales	37.812.152	11.597.578	2.644.023	52.053.753	1.239.499	2.770.960	109.959	56.174.171
24 Ciencias	75.943.346	12.835.641	2.433.900	91.212.887	1.302.966	5.629.174	1.215.248	99.360.274
01 Ofic. Centrales	10.342.870	60.347.539	5.676.056	76.366.465	19.003.109	19.022.323	751.747	115.143.643
C.y T. Alimentos	581.513	330.221	0	911.734	77.581	0	270.775	1.260.090
E.U.B.C.A.	2.887.000	2.597.488	156.801	5.641.289	121.768	110.327	36.822	5.910.205
Cs. Comunicación	5.472.404	1.772.311	48.525	7.293.239	352.207	557.626	300.335	8.503.407
50 Unidad 50:	0	0	0	0	0	0	0	0
DT	9.793.578	0	0	9.793.578	97.935	0	0	9.891.513
Antigüedad	2.421.095	2.246.883	0	4.667.978	0	0	0	4.667.978
Decret. 203/92 y 221/93	0	0	1.056.574	1.056.574	0	0	0	1.056.574
Beneficios Sociales	0	0	1.891.646	1.891.646	0	0	0	1.891.646
Reserva Redistribuidos	0	295.783	0	295.783	0	0	0	295.783
Ap. Patronal Diferencial	0	0	1.913.411	1.913.411	0	0	0	1.913.411
Incr. Suministros	0	0	0	0	0	21.591.762	0	21.591.762
D.T. Art. 57	13.338.892	0	0	13.338.892	0	0	0	13.338.892
Reintegro ejercicio 2004	0	0	0	0	0	0	0	0
Prof. Carrera No Doc.	0	484.130	0	484.130	0	0	0	484.130
Total Programa 101	832.572.231	322.415.252	67.904.513	1.222.891.995	37.525.831	114.810.292	7.654.214	1.382.882.333
Progr. 102: Desarrollo Instituc.								
02 Agronomía	0	0	0	0	0	0	0	0
03 Arquitectura	765.001	0	0	765.001	0	0	0	765.001
04 Cs. Económicas	1.376.676	0	0	1.376.676	0	0	0	1.376.676
05 Derecho	693.755	0	0	693.755	0	0	0	693.755
06 Ingeniería	1.342.233	17.038	0	1.359.270	0	0	0	1.359.270
07 Medicina	995.758	0	0	995.758	0	0	0	995.758
08 Inst. Higiene	0	0	0	0	0	0	0	0
09 Odontología	476.198	16.620	0	492.817	0	0	0	492.817
10 Química	790.135	0	0	790.135	0	0	0	790.135
11 Veterinaria	963.743	0	0	963.743	0	0	0	963.743
12 Humanidades	462.494	0	0	462.494	0	0	0	462.494
13 Regional Norte	0	0	0	0	0	0	0	0
15 Hosp. de Clínicas	0	0	0	0	0	0	0	0
16 I.E.N.B.A.	792.534	0	0	792.534	0	0	0	792.534
E.U.M.	298.814	0	0	298.814	0	0	0	298.814
19 Psicología	596.875	0	5.838	602.713	0	0	0	602.713
22 Enfermería	462.979	89.965	0	552.944	0	0	0	552.944
23 Cs. Sociales	548.336	0	0	548.336	0	0	0	548.336
24 Ciencias	248.683	0	0	248.683	0	0	0	248.683
01 Ofic. Centrales	0	0	0	0	0	0	0	0
C.y T. Alimentos	0	0	0	0	0	0	0	0
E.U.B.C.A.	34.380	0	0	34.380	0	0	0	34.380
Cs. Comunicación	552.888	0	0	552.888	0	0	0	552.888
01 Progr. y Part. Centrales:	0	0	0	0	0	0	0	0
C.S.I.C.	49.914.129	735.019	109.310	50.758.458	2.446.892	0	32.995	53.238.344
C.S.E.A.M.	5.772.897	621.308	0	6.394.205	137.784	0	124.354	6.656.344
C.S.E.	25.118.793	136.663	5.838	25.261.294	61.021	0	0	25.322.315
Educación Permanente	5.448.964	5.800	0	5.454.764	51.239	0	0	5.506.004
A.P.E.X.	3.713.072	90.907	0	3.803.979	856	0	0	3.804.834
C.S.G.A.	6.974.348	0	202.033	7.176.382	66.494	0	0	7.242.875
C.C.E.I.	366.353	0	0	366.353	616.550	0	0	982.903
Com. Central de DT	0	0	0	0	392.390	0	0	392.390
Obras Fac. y Esc.	0	5.299.686	676.207	5.975.893	0	0	8.784.487	14.760.379
Partidas Centrales	927.556	647.159	0	1.574.716	833.330	0	0	2.408.045
Coop. Nal. e Internacional	8.429.137	0	0	8.429.137	427.389	0	0	8.856.525
Bibliografía	0	214.974	0	214.974	71.861	0	4.296.229	4.583.064
50 Proyectos Institucionales	171.136	0	194.759.436	194.930.572	0	0	0	194.930.572
Total Programa 102	118.237.866	7.875.139	195.758.663	321.871.668	5.105.805	0	13.238.065	340.215.538
Progr. 103: Bienestar Univ.								
01 Bienestar Estudiantes	0	0	0	0	8.828.244	1.831.885	0	10.660.129
Bienestar Funcionarios	1.310.717	19.217.529	198.504.725	219.032.971	2.136.057	0	0	221.169.028
Total Programa 103	1.310.717	19.217.529	198.504.725	219.032.971	10.964.301	1.831.885	0	231.829.157
Progr. 104: Atenc. Salud								
15 Hosp. de Clínicas	0	257.348.084	9.240.418	266.588.501	114.848.188	31.245.275	6.445.930	419.127.893
Total Programa 104	0	257.348.084	9.240.418	266.588.501	114.848.188	31.245.275	6.445.930	419.127.893
TOTAL UNIVERSIDAD	952.120.814	606.856.003	471.408.318	2.030.385.135	168.444.126	147.887.452	27.338.209	2.374.054.920

Nota: No incluye Decreto del Poder Ejecutivo N° 594/005

Fuente: División Programación y Presupuesto, Dirección General de Planeamiento

ADICIONAL AL FONDO DE SOLIDARIDAD

Artículo 542 - Ley 17.296 y modificaciones

Ley 17.296

Artículo 542 - Créase un adicional de dos salarios mínimos nacionales al aporte anual al Fondo de Solidaridad creado por la Ley Nro. 16.524, de 25 de julio de 1994, que pagan los egresados referidos en el artículo 3° de dicha ley, cuyas carreras tengan una duración mínima de cuatro años. La recaudación de este adicional no coincidirá cronológicamente con la del aporte mencionado precedentemente.

El producto del adicional al que alude el inciso anterior se asignará a la Universidad de la República con los siguientes destinos:

- a) 35% (treinta y cinco por ciento) para los proyectos institucionales en el Interior del país.
- b) 25% (veinticinco por ciento) para mejoras en la infraestructura no edilicia destinada a la enseñanza; bibliotecas; formación de docentes y publicaciones.
- c) 40% (cuarenta por ciento) para la infraestructura edilicia destinada a la enseñanza.

Estos destinos se tratarán conforme a las normas que rigen los recursos de libre disponibilidad.

Quedan exceptuados de este adicional los egresados que ocupan cargos docentes en la Universidad de la República durante el período correspondiente al aporte.

Modificación Artículo 542 - Ley 17.296

Ley 17.451

Artículo 7° - (Contribución adicional).- Sustitúyese el artículo 542 de la Ley N° 17.296, de 21 de febrero de 2001, por el siguiente:

ARTÍCULO 542.- Créase una contribución adicional al Fondo de Solidaridad creado por la Ley N° 16.524, de 25 de julio de 1994, que gravará a los egresados de la Universidad de la República cuyas carreras tengan una duración igual o superior a cinco años, cuyos ingresos mensuales sean superiores a 6 (seis) salarios mínimos nacionales. Dicho adicional deberá ser pagado a partir de cumplido el quinto año del egreso, hasta completar veinticinco años de aportes al Fondo de Solidaridad o hasta que se efectivice el cese en la actividad laboral por jubilación.

Los referidos egresados aportarán anualmente una contribución equivalente a 5/3 (cinco tercios) de un salario mínimo nacional, que podrá ser pagada anualmente o en cuotas, de acuerdo a las condiciones establecidas reglamentariamente por el Poder Ejecutivo.

La reglamentación dictada por el Poder Ejecutivo establecerá los ingresos computables y los requisitos necesarios que deberán cumplir quienes perciban ingresos inferiores a los establecidos en el inciso primero de este artículo, para justificar los mismos, así como la información que deberán suministrar los organismos públicos para el efectivo cumplimiento de lo dispuesto.

El producto de la contribución adicional se asignará a la Universidad de la República conforme a las normas que rigen los fondos de libre disponibilidad, con los siguientes destinos:

- A) 35% (treinta y cinco por ciento) para los proyectos institucionales en el interior del país.
- B) 25% (veinticinco por ciento) para mejoras en la infraestructura no edilicia destinada a la enseñanza; bibliotecas; formación de docentes y publicaciones.
- C) 40% (cuarenta por ciento) para la infraestructura edilicia destinada a la enseñanza.

DEPOSITOS DE LA COMISION HONORARIA ADMINISTRADORA DEL FONDO DE SOLIDARIDAD

Cifras en moneda nacional
Precios corrientes

	1er. Ejercicio Año 2001 - 2002	2do. Ejercicio Año 2002 - 2003	3er. Ejercicio Año 2003 - 2004	4o. Ejercicio Año 2004 - 2005	5o. Ejercicio Año 2005 - 2006
Agosto	3.700.638	8.886.479	10.548.800	14.755.401	16.514.796
Setiembre	5.016.590	11.628.323	12.881.077	14.235.622	15.597.268
Octubre	18.466.618	17.113.300	15.402.924	18.099.121	31.182.285
Noviembre	13.519.008	14.548.875	16.569.686	21.983.838	15.946.792
Diciembre	14.492.559	6.423.098	5.407.083	3.677.081	1.795.225
Enero	190.276				1.276.165
Febrero		4.412.104	4.925.168	4.503.824	2.684.612
Marzo	462.409	1.877.442			
Abril	851.360		902.901	1.260.251	1.357.344
Mayo		705.782	725.333	1.232.872	1.520.336
Junio		1.305.848	1.134.873	2.002.755	2.275.876
Julio	1.507.355	5.402.436	7.067.850	5.805.211	7.338.998
Total	58.206.813	72.303.687	75.565.695	87.555.976	97.489.697

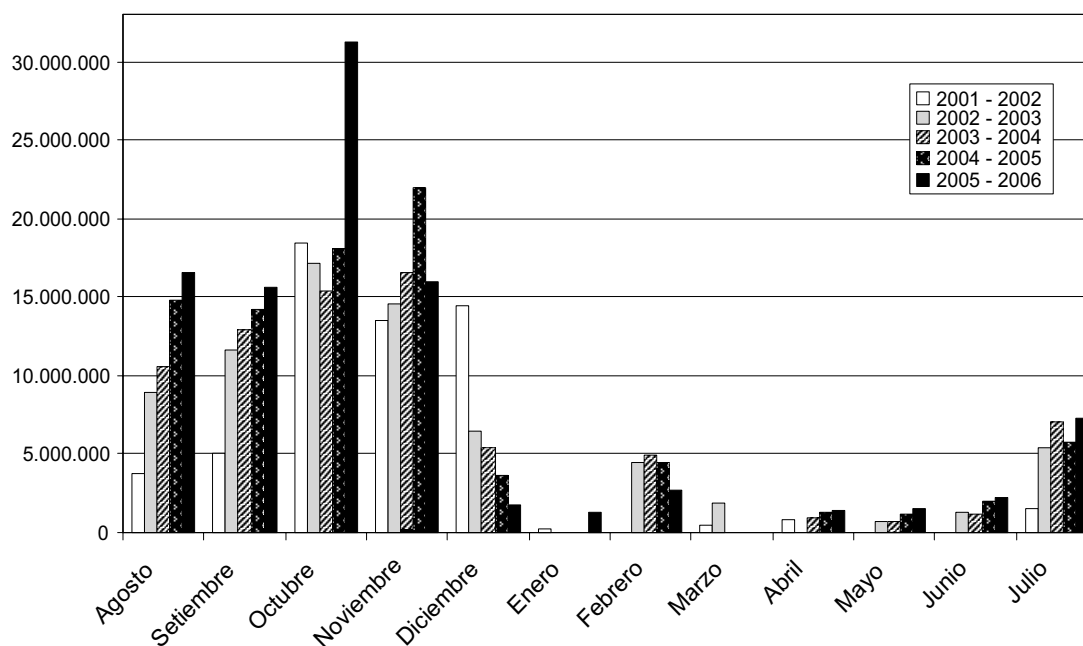
DEPOSITOS DE LA COMISION HONORARIA ADMINISTRADORA DEL FONDO DE SOLIDARIDAD POR EJERCICIO

Fuente: Rectorado

**PROYECTO GESTION ELECTRONICA DE EXPEDIENTES
SISTEMA DE SEGUIMIENTO DE EXPEDIENTES
Y SISTEMA DE GESTION DE RESOLUCIONES**

Servicio universitario	Inicio (1) Sistema de Expediente	Inicio (1) Sistema de Resoluciones	Usuarios (2) Expediente (Capacitados)	Usuarios Resoluciones (Capacitados)	Secciones integradas trabajando en los sistemas (3)	Documentos iniciados (4)	Documentos recibidos (4)	Documentos enviados (4)
Fac. de Odontología	10/07/2000	29/09/2003	45	4	18	11.833	37.514	38.153
Fac. de Derecho	31/07/2000	27/07/2004	62	5	32	27.516	77.550	79.969
Fac. de Agronomía	21/08/2000	21/11/2003	54	5	33	19.868	74.633	76.029
Oficinas Centrales	11/09/2000	23/12/2002	139	10	39	41.290	204.809	199.600
Fac. de Ingeniería	02/10/2000	18/10/2004	83	5	26	23.529	98.345	98.756
C.S.I.C.	07/05/2001		9		1	(5)	(5)	(5)
Div. Univ. de Salud	21/05/2001		8		1	(5)	(5)	(5)
E.Univ. de Música	03/09/2001	30/03/2006	6	2	3	1.178	1.715	1.800
Fac. de Arquitectura	01/10/2001	03/08/2005	32	2	16	11.416	43.722	44.242
Fac. de C.Económicas	09/11/2001	17/06/2004	58	5	33	16.843	73.144	73.581
Fac. de Ciencias	10/12/2001	29/10/2003	41	4	32	9.624	33.362	33.830
Fac. de Humanidades y Cs. de la Educación	25/02/2002	27/09/2004	31	2	14	8.444	27.831	28.087
Instituto de Higiene	18/03/2002		8		6	1.077	3.482	3.655
IEN de Bellas Artes	18/06/2002	28/09/2005	11	2	9	4.721	11.598	12.021
Fac. de Cs. Sociales	30/07/2002	28/04/2005	43	3	18	7.875	38.227	38.748
Cs. de Comunicación	08/10/2002	18/05/2006	11	3	6	2.910	10.692	10.886
Fac. de Psicología	14/10/2002	14/03/2005	31	3	16	6.994	25.715	26.097
Fac. de Química	02/12/2002	02/06/2005	19	4	14	8.061	24.422	24.758
Fac. de Medicina	08/09/2003	12/08/2004	50	6	14	16.573	80.289	81.297
Regional Norte	09/10/2003	07/12/2004	19	3	12	1.815	4.945	5.109
Hosp. de Clínicas	17/11/2003	30/08/2005	48	2	15	24.354	96.569	97.920
Esc. de Tecnología Médica	21/06/2004		5		4			
Esc. de Nutrición y Dietética	21/06/2004		3		1			
Esc. de Graduados	21/06/2004		6		1			
Bienestar Universitario	19/07/2004		9					
Dpto. de Publicaciones	19/07/2004		3		5	(5)		(5)
Est. Exp. de Paysandú	17/09/2004		7		5			
Fac. de Veterinaria	01/10/2004	30/06/2005	32	6	15	5.474	20.138	20.377
Fac. de Enfermería	04/04/2005	09/11/2005	27	3		2.991	13.434	13.549
Esc. Universitaria de Bibliotecología y Ciencias Afines	12/09/2005	25/05/2006	10	4		308	1.091	1.186
Total			910	83	389	254.694	1.003.227	1.009.650

Notas:

El orden de los servicios respeta su integración al Sistema

Los datos incluyen el número de documentos tramitados por el servicio desde su ingreso al sistema hasta el 31/12/06

- (1) Fecha de implantación en el servicio universitario
- (2) Funcionarios habilitados para consulta y gestión de documentos (notas y expedientes)
- (3) Dependencias con acceso al Sistema
- (4) Documentos: incluyen notas y expedientes activos, archivados y electrónicos, en calidad de iniciados, recibidos y enviados
- (5) Documentos incluidos en Oficinas Centrales
- (6) Oficinas Centrales incluye fuera del Edificio Central las siguientes dependencias:
 - Rectorado
 - Comisión Central de Convenios
 - Unidad Central de Educación Permanente
 - Departamento de Medios Técnicos
 - Sección Comisiones
 - Comisión Sectorial de Enseñanza
 - UPROFE - Unidad Proyectos Financiamiento Externo
 - SeCIU - Servicio Central de Informática Universitaria
 - RETEMA - Red Temática de Medio Ambiente

Fuente: Proyecto Gestión Electrónica de Expedientes

Sitio Web: <http://www.expe.edu.uy>

**PROYECTO GESTION ELECTRONICA DE EXPEDIENTES
SISTEMA DE SEGUIMIENTO DE EXPEDIENTES
FUNCIONARIOS CAPACITADOS 2000-2006**

Servicio	Ingresos al Sistema	2000	2001	2002	2003	2004	2005	2006	Total total	% sobre
Odontología	10/07/2000	56	2	2	6	2		1	69	7,22%
Derecho	31/07/2000	41	16	6	20	2		1	86	9,00%
Agronomía	21/08/2000	47	9	3	10	1		1	71	7,43%
Of.Centrales	11/09/2000	61	20	8	9	3		2	103	10,77%
Ingeniería	02/10/2000	50	34	6	3				93	9,73%
CSIC (2)	21/05/2001		4		1	1			6	0,63%
DUS (3)	07/05/2001		7	1	1			1	10	1,05%
E.U.Música	03/09/2001		8		0	1			9	0,94%
Arquitectura	01/10/2001		25	4	6			2	37	3,87%
Ciencias Económicas	09/11/2001		39	9	6	3		2	59	6,17%
Ciencias	10/12/2001		34	3	17	1		2	57	5,96%
Humanidades	25/02/2002			23	5	2		1	31	3,24%
Instituto Higiene	18/03/2002			8	4				12	1,26%
IENBA (4)	18/06/2002			14	1	1			16	1,67%
Ciencias Sociales	30/07/2002			23	9	2	3		37	3,87%
Cs. de la Comunicación	08/10/2002			10	1				11	1,15%
CSE (5)	28/10/2002			1	0	1			2	0,21%
Psicología	14/10/2002			26	10	2			38	3,97%
UPROFE (6)	02/12/2002			1	0				1	0,10%
Química	02/12/2002			15	1	2		2	20	2,09%
Medicina	08/09/2003				35	4		1	40	4,18%
Regional Norte	09/10/2003				17				17	1,78%
Hospital de Clínicas	17/11/2003				45	1		1	47	4,92%
Escuelas Médicas	21/06/2004					11		2	13	1,36%
Bienestar Universitario	19/07/2004					7		1	8	0,84%
Publicaciones	19/07/2004					3			3	0,31%
Est. Exp. de Paysandú	19/09/2004					5			5	0,52%
Veterinaria	01/10/2004					24		1	25	2,62%
Enfermería	04/04/2005						22		22	2,30%
EUBCA (1)	12/09/2005						8		8	0,84%
Total por Año		255	198	163	207	79	33	21	956	100,00%

Notas: (1) EUBCA: Escuela Universitaria de Bibliotecología y Ciencias Afines está pendiente de incorporación
(2) CSIC: Comisión Sectorial de Investigación Científica
(3) DUS: División Universitaria de la Salud
(4) IENBA: Instituto Escuela Nacional de Bellas Artes
(5) CSE: Comisión Sectorial de Enseñanza
(6) UPROFE: Unidad Proyectos Financiamiento Externo

Fuente: Proyecto Gestión Electrónica de Expedientes

Sitio web: <http://www.expe.edu.uy>

**SISTEMA DE GESTION DE RESOLUCIONES
 FUNCIONARIOS CAPACITADOS 2002-2006
 Datos al 31/12/06**

Servicio	Ingresos al Sistema	2002	2003	2004	2005	2006	Total
1 Oficinas Centrales	23/12/2002	12					12
2 Fac. de Odontología	29/09/2003		5				5
3 Fac. de Ciencias	29/10/2003		5				5
4 Fac. de Agronomía	21/11/2003		4				4
5 Fac. de Cs. Económicas	17/06/2004			6			6
6 Fac. de Derecho	27/07/2004			5			5
7 Fac. de Medicina	12/08/2004			6			6
8 Fac. de Humanidades	27/09/2004			4			4
9 Fac. de Ingeniería	18/10/2004			5			5
10 Regional Norte	07/12/2004			3			3
11 Psicología	14/03/2005				4		4
12 Fac. de Cs. Sociales	28/04/2005				3		3
13 Fac. de Química	02/06/2005				4		4
14 Fac. de Veterinaria	01/07/2005				6		6
15 Fac. de Arquitectura	03/08/2005				2		2
16 Hospital de Clínicas	30/08/2005				2		2
17 Inst. Esc.N. Bellas Artes	28/09/2005				2		2
18 Fac. de Enfermería	09/11/2005				2		2
19 E.U. de Música	30/03/2006					2	2
20 Lic. En Cs. de la Comunicación	04/05/2006					4	4
21 E.U. de Bibliotecología	25/05/2006					4	4
Totales		12	14	29	25	10	90

Fuente: Proyecto Gestión Electrónica de Expedientes

Sitio web: <http://www.expe.edu.uy>

9

Personal

9.1

Personal Docente

UNIVERSIDAD de la REPUBLICA
DESCRIPCION de GRADOS DOCENTES

ESCALAFON G : FUNCIONARIOS DOCENTES

Grado 1: Profesor Ayudante

Asiste a grupos pequeños de estudiantes. Puede desempeñar otras funciones docentes (art. 1º del Estatuto del Personal Docente), siempre que estén orientadas fundamentalmente hacia su propia formación. Actuará siempre bajo la dirección de docentes de grado superior.

Grado 2 :Profesor Asistente

Ejerce tareas de colaboración, orientadas hacia la formación del docente, pero, a diferencia del grado 1, se requerirán conocimientos profundos en uno o más aspectos de la disciplina. Se procurará encomendarle tareas que requieran iniciativa, responsabilidad y realizaciones personales.

Grado 3 :Profesor Adjunto

El desempeño del cargo implica, al menos parcialmente, investigación u otras formas de creación original. Puede ocasionalmente orientar a otros docentes, y ejercer funciones limitadas de dirección. A partir de este grado se exigirá una alta dedicación horaria.

Grado 4 : Profesor Agregado

Ejerce enseñanza en todos sus aspectos, investigación u otras formas de creación original y extensión. La orientación de las tareas de enseñanza y de investigación pasa a ser de carácter normal. Será responsable de la formación y superación del personal docente a su cargo. Tendrá cometidos de dirección en aspectos restringidos, de acuerdo con la organización de dependencia en que actúe.

Grado 5 : Profesor Titular

Le corresponde la máxima responsabilidad, individual o colectiva de las funciones de dirección, orientación y planeamiento de las actividades generales del servicio.

Fuente: Ordenanza de Organización Docente (Res. C.D.C 14/05/73)

EVOLUCION DEL NUMERO DE PUESTOS DOCENTES por AÑO según AREA Y SERVICIO Padrón de Abril de cada año/ Serie 1993-2006

AREA / SERVICIO	1993	1994	1995	1996	1997	1998	1999	2000	2001	2002	2003	2004	2005	2006
CIENCIAS AGRARIAS	641	650	670	665	643	684	643	590	598	612	630	593	597	633
Fac. de Agronomía	307	317	339	343	321	313	323	301	308	314	334	296	289	318
Fac. de Veterinaria	334	333	331	322	322	371	320	289	290	298	296	297	308	315
CIENCIAS Y TECNOLOGIAS	1.745	1.817	1.780	1.828	1.801	1.782	1.780	1.753	1.752	1.900	1.935	1.953	1.945	2.081
Fac. de Arquitectura	577	585	581	596	623	591	582	619	617	644	654	666	666	648
Fac. de Ciencias	403	414	396	428	395	396	395	362	377	399	395	376	377	464
Fac. de Ingeniería	538	556	546	540	533	524	554	550	533	588	591	591	585	612
Fac. de Química	227	262	257	264	250	271	249	222	225	269	295	320	317	357
CIENCIAS SOCIALES Y HUMANAS	2.148	2.231	2.313	2.255	2.230	2.290	2.323	2.224	2.248	2.261	2.252	2.308	2.248	2.353
Fac. de Ciencias Económicas y de Administración	676	715	741	749	754	797	806	845	804	896	818	818	823	848
Fac. de Ciencias Sociales	279	304	326	309	309	308	291	271	279	286	312	316	297	347
Fac. de Derecho	949	958	965	915	885	904	910	817	844	746	802	844	793	810
Fac. de Humanidades y Ciencias de la Educación	164	174	202	207	205	187	212	192	206	212	193	204	210	215
Escuela Universitaria de Bibliotecología y Cs. Afines	47	49	51	47	47	58	57	59	56	57	56	58	52	48
Lic. Ciencias de la Comunicación	33	31	28	28	30	36	47	40	59	64	71	68	73	85
CIENCIAS DE LA SALUD	2.326	2.267	2.316	2.265	2.320	2.308	2.246	2.143	2.245	2.390	2.467	2.469	2.405	2.509
Fac. de Enfermería	1.154	1.155	1.172	1.089	1.012	1.25	138	129	135	159	164	170	173	178
Fac. de Medicina	359	350	339	333	343	341	352	367	381	397	411	416	404	409
Fac. de Odontología	267	267	281	333	324	325	355	339	339	335	383	374	364	378
Hospital de Clínicas	535	490	520	509	510	589	567	580	513	586	583	576	565	588
Instituto de Higiene	11	5	4	1	2	3	1	-	1	2	0	0	0	0
ARTISTICA	125	117	117	131	145	136	147	146	146	174	171	172	162	167
IENBA - EUM	125	117	117	131	145	136	147	146	146	174	171	172	162	167
OTROS	94	109	110	117	138	134	122	130	131	159	164	159	171	171
Oficinas Centrales	74	86	83	87	112	101	89	99	103	90	97	98	107	114
Ciencia y Tecnología de los Alimentos	1	4	9	10	9	7	7	5	1	1	1	1	1	1
Regional Norte	19	19	18	20	17	26	26	26	27	68	66	60	63	56
TOTAL UNIVERSIDAD	7.079	7.191	7.306	7.261	7.277	7.334	7.261	6.986	7.120	7.496	7.619	7.654	7.528	7.914

Notas:

Oficinas Centrales comprende: * Rectorado, Comisiones Sectoriales y Direcciones Generales

* Servicios Centrales (Bienestar Universitario y DUS; SECIU, SCEAM, Publicaciones, Medios Técnicos)

Hasta el año 1996 el Instituto Nacional de Enfermería, actualmente Facultad, dependió de Medicina

Fuente: datos SeCIU - elaboración Dirección General de Planeamiento

*

NUMERO DE PUESTOS DOCENTES SERIE 1993-2006

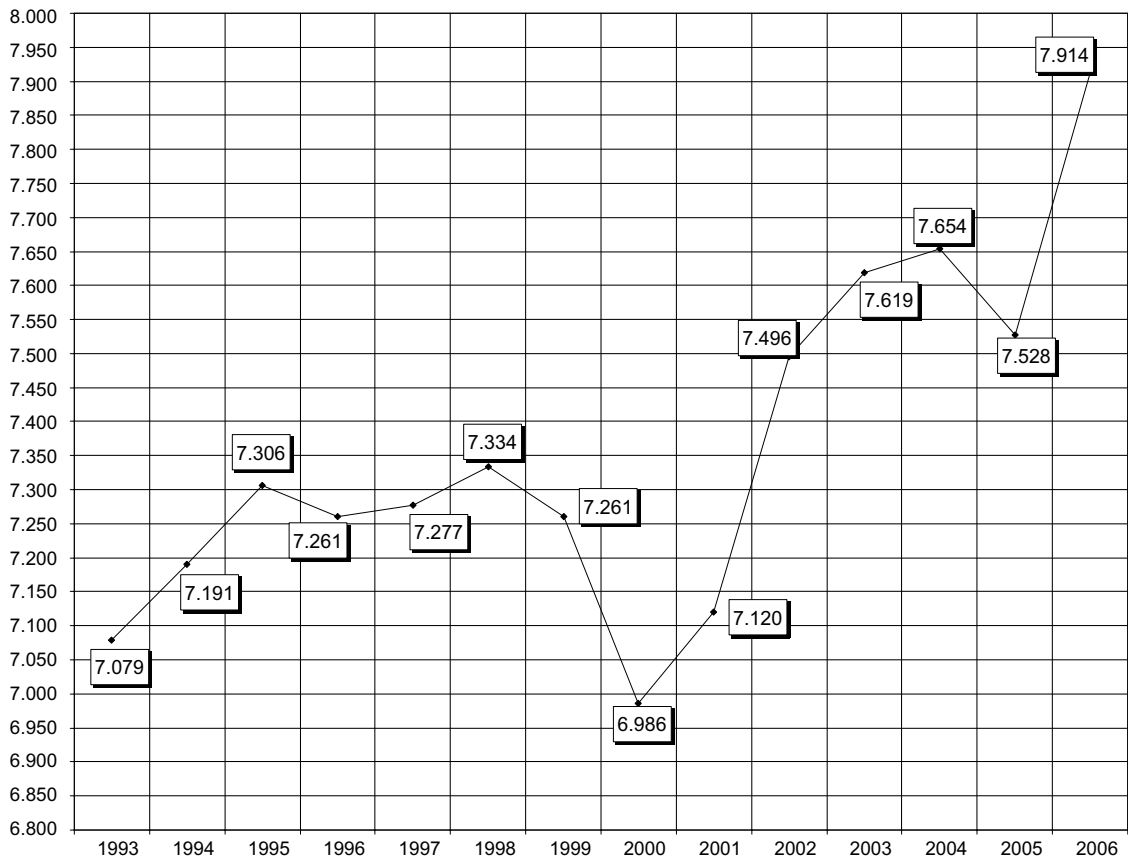

Fuente: Dirección General de Planeamiento

EVOLUCION DEL NUMERO DE HORAS DOCENTES por AÑO según AREA Y SERVICIO
Padrón de Abril de cada año/ Serie 1993-2006

AREA/ SERVICIO	1993	1994	1995	1996	1997	1998	1999	2000	2001	2002	2003	2004	2005	2006
CIENCIAS AGRARIAS	17.482	17.818	19.374	19.436	19.210	20.811	19.672	18.605	18.863	19.674	20.226	19.101	18.890	19.642
Fac. de Agronomía	9.627	10.135	10.838	11.051	10.596	10.606	10.663	10.116	10.400	10.960	11.390	10.128	9.726	10.336
Fac. de Veterinaria	7.855	7.683	8.536	8.385	8.614	10.205	9.009	8.463	8.463	8.714	8.836	8.973	9.164	9.306
CIENCIAS Y TECNOLOGIAS	38.665	41.300	40.111	40.738	40.412	40.900	40.164	39.212	39.547	42.888	44.636	44.976	44.405	47.523
Fac. de Arquitectura	9.222	9.003	9.110	9.095	9.865	9.555	9.438	9.717	9.695	10.097	10.446	10.574	10.836	10.286
Fac. de Ciencias	11.077	12.174	11.408	12.262	11.673	11.903	11.631	10.938	11.562	12.167	12.382	11.771	11.705	14.049
Fac. de Ingeniería	12.275	12.920	12.768	12.399	12.287	12.120	12.632	12.534	12.117	13.147	13.575	13.819	13.377	13.842
Fac. de Química	6.091	7.203	6.825	6.982	6.587	7.322	6.463	6.023	6.173	7.477	8.233	8.812	8.487	9.346
CIENCIAS SOCIALES Y HUMANAS	28.333	30.898	33.207	32.482	32.654	33.294	34.262	30.973	32.508	33.492	34.115	34.406	33.023	35.051
Fac. de Ciencias Económicas y de Administración	9.023	9.079	9.541	9.198	9.349	9.429	9.345	9.361	9.300	10.836	10.557	10.556	10.353	10.547
Fac. de Ciencias Sociales	5.204	6.084	6.494	6.405	6.458	6.590	6.636	6.191	6.358	6.327	6.911	6.608	6.011	7.139
Fac. de Derecho	9.358	10.293	11.247	10.882	10.606	11.069	11.287	9.262	9.911	9.204	9.579	9.977	9.387	9.911
Fac. de Humanidades y Ciencias de la Educación	3.812	4.297	4.800	4.944	5.019	4.806	5.335	4.788	5.174	5.247	5.033	5.186	5.288	5.368
Escuela Universitaria de Bibliotecología y Cs. Afines	542	671	706	584	685	789	832	744	728	755	742	776	691	662
Lic. Ciencias de la Comunicación	394	474	419	469	537	611	827	627	1.037	1.123	1.293	1.303	1.293	1.424
CIENCIAS DE LA SALUD	49.328	49.167	50.758	50.357	52.086	52.419	50.752	49.051	49.765	53.347	55.229	55.302	53.007	55.860
Fac. de Enfermería					3.247	3.372	3.548	3.268	3.404	3.825	4.025	4.080	3.942	3.984
Fac. de Medicina	24.152	24.942	25.084	23.865	21.929	20.215	18.403	16.816	18.877	19.825	20.492	21.010	19.904	21.172
Fac. de Odontología	6.151	6.160	6.003	6.039	6.660	6.429	6.341	6.490	6.616	6.714	6.935	6.763	6.559	6.887
Fac. de Psicología	3.428	3.871	4.352	5.509	5.423	5.634	6.079	5.924	5.999	6.003	6.863	6.476	6.194	6.624
Hospital de Clínicas	15.340	14.032	15.178	14.908	14.787	16.699	16.351	16.553	14.834	16.915	16.914	16.973	16.408	17.193
Instituto de Higiene	257	162	141	36	40	70	30	-	35	65	0	0	0	0
ARTISTICA	3.195	2.956	2.958	3.266	3.656	3.530	3.641	3.689	3.746	4.234	4.170	4.384	4.274	4.391
IBNBA - EUM	3.195	2.956	2.958	3.266	3.656	3.530	3.641	3.689	3.746	4.234	4.170	4.384	4.274	4.391
OTROS	3.133	3.501	3.615	3.880	4.207	4.014	3.567	3.933	3.966	3.969	4.012	3.870	4.132	4.099
Oficinas Centrales	2.490	2.741	2.740	2.940	3.347	3.019	2.542	2.963	3.096	2.641	2.720	2.724	2.910	2.962
Ciencia y Tecnología de los Alimentos	25	140	260	265	245	185	185	140	40	40	40	40	40	40
Regional Norte	618	620	615	675	615	810	840	830	830	1.288	1.252	1.106	1.182	1.097
TOTAL UNIVERSIDAD	140.136	145.640	150.023	150.159	152.225	154.968	152.058	145.463	148.395	157.604	162.388	162.039	157.731	166.566

Notas:

Oficinas Centrales comprende: * Rectorado, Comisiones Sectoriales y Direcciones Generales

* Servicios Centrales (Bienestar Universitario y DUS; SECUI; SCEAM; Publicaciones; Medios Técnicos)

Hasta el año 1996 el Instituto Nacional de Enfermería, actualmente Facultad, dependió de Medicina

Fuente: datos SeCIU - elaboración Dirección General de Planeamiento

NUMERO DE HORAS DOCENTES SERIE 1993-2006

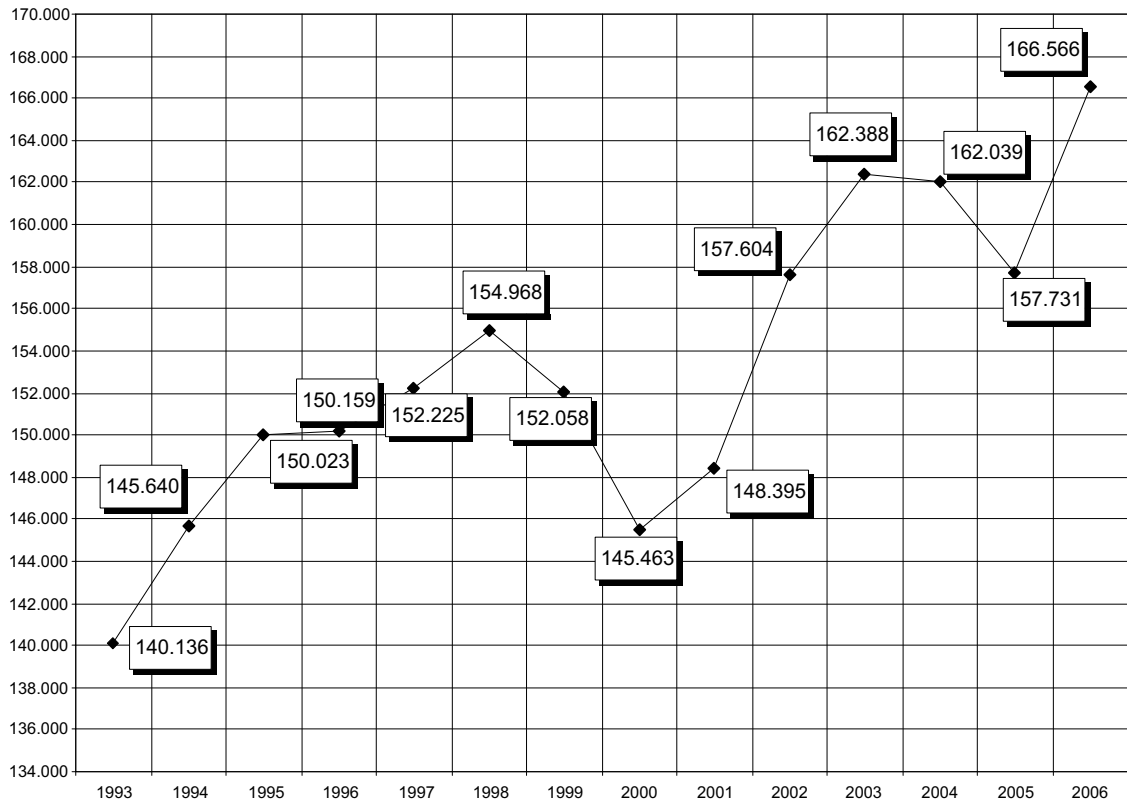

Fuente: Dirección General de Planeamiento

NUMERO DE PUESTOS DOCENTES según AREA - AÑO 2006 Padrón Abril 2006

CONCEPTO	N° de Puestos
Area Ciencias Agrarias	633
Area Ciencias y Tecnologías	2.081
Area Ciencias Sociales y Humanas	2.353
Area Ciencias de la Salud	2.509
Area Artística	167
Oficinas Centrales y Otros	171
TOTAL	7.914

NUMERO DE PUESTOS DOCENTES según AREA - Año 2006

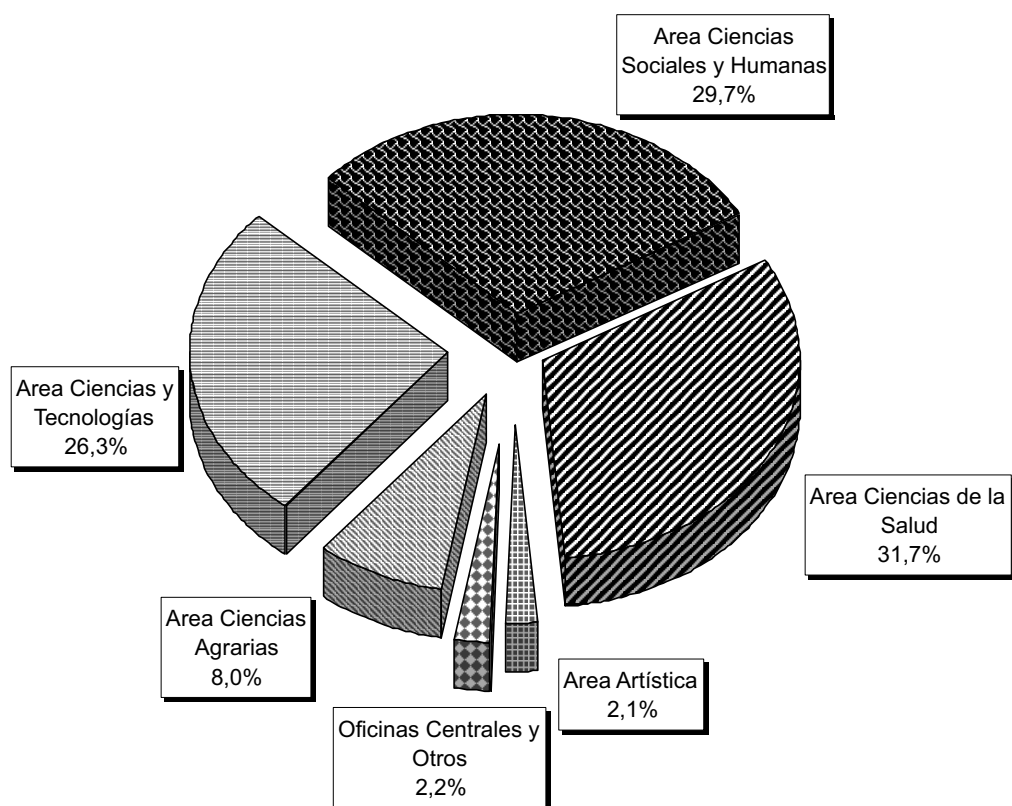

Fuente: datos SeCIU - elaboración Dirección General de Planeamiento

NUMERO DE HORAS DOCENTES según AREA - AÑO 2006
Padrón Abril 2006

CONCEPTO	N° de Horas
Area Ciencias Agrarias	19.642
Area Ciencias y Tecnologías	47.523
Area Ciencias Sociales y Humanas	35.051
Area Ciencias de la Salud	55.860
Area Artística	4.391
Oficinas Centrales y Otros	4.099
TOTAL	166.566

NUMERO DE HORAS DOCENTES según AREA - Año 2006

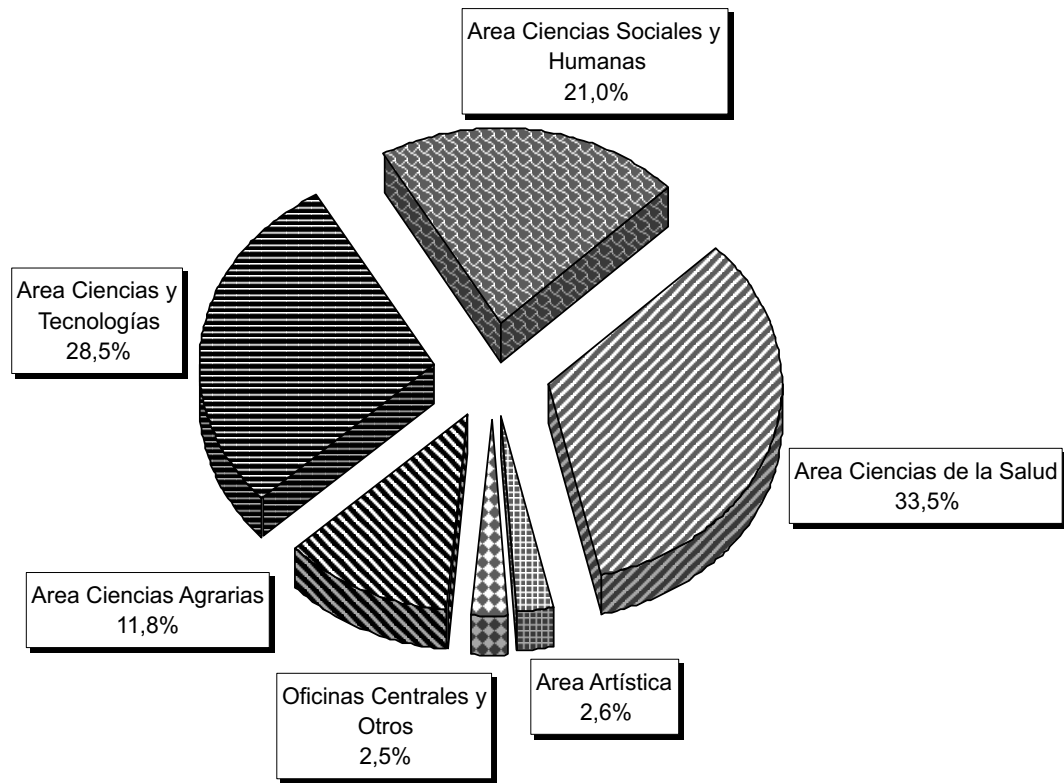

Fuente: datos SeCIU - elaboración Dirección General de Planeamiento

NUMERO DE PUESTOS DOCENTES por GRADO según HORAS Padrón Abril 2006

Horas	Grado 1	Grado 2	Grado 3	Grado 4	Grado 5	TOTAL
1	0	0	0	0	0	0
2	2	0	1	0	0	3
3	94	58	4	3	0	159
4	110	62	8	2	6	188
5	38	41	30	9	4	122
6	117	123	90	16	7	353
7	34	39	8	1	0	82
8	57	89	45	9	3	203
9	33	17	9	7	3	69
10	127	121	210	86	38	582
11	19	16	3	2	1	41
12	102	206	121	18	17	464
13	26	10	30	1	1	68
14	18	28	13	5	2	66
15	145	125	62	15	19	366
16	49	119	63	11	9	251
17	5	16	11	1	1	34
18	13	32	21	9	8	83
19	12	4	5	1	0	22
20	661	502	424	114	98	1.799
21	17	3	8	2	0	30
22	6	16	20	9	6	57
23	11	14	10	2	2	39
24	24	243	181	103	51	602
25	44	40	22	10	16	132
26	5	7	9	1	2	24
27	5	3	3	0	2	13
28	7	14	8	1	1	31
29	2	6	1	1	2	12
30	114	175	93	23	25	430
31	3	2	2	2	1	10
32	11	13	9	4	5	42
33	9	8	7	1	0	25
34	6	8	8	1	1	24
35	14	15	7	5	12	53
36	12	66	26	5	6	115
37	0	4	2	1	2	9
38	2	5	3	3	2	15
39	1	2	1	1	0	5
40	205	214	155	70	63	707
41	1	1	1	0	0	3
42	0	2	1	0	1	4
43	0	1	0	0	1	2
44	0	6	0	0	0	6
45	0	1	1	1	0	3
46	0	21	2	0	0	23
47	0	1	0	0	0	1
48	2	21	7	6	3	39
49	0	0	0	0	0	0
50	0	0	0	0	0	0
51	0	0	0	0	0	0
52	0	0	0	0	0	0
53	0	0	0	0	0	0
54	0	0	0	0	0	0
55	0	0	0	0	0	0
56	0	0	0	0	0	0
57	0	0	0	0	0	0
58	0	0	0	0	0	0
59	0	0	0	0	0	0
60	0	0	0	0	0	0
DT	0	97	184	113	109	503
TOTAL	2.163	2.617	1.929	675	530	7.914

Fuente: datos SeCIU - elaboración Dirección General de Planeamiento

NUMERO DE PUESTOS DOCENTES según GRADO - Año 2006

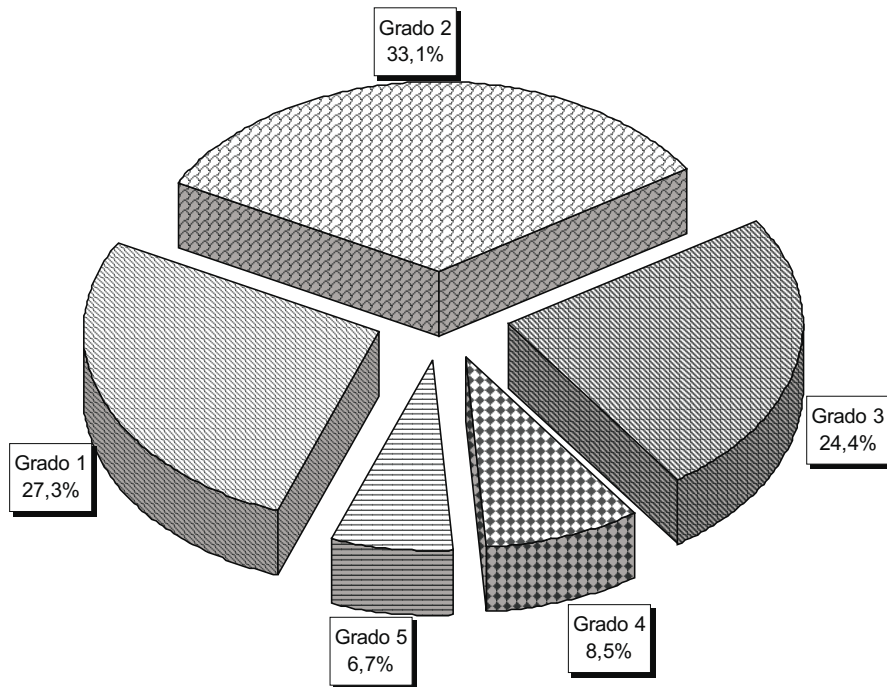

Fuente: datos SeCIU - elaboración Dirección General de Planeamiento

Total Universidad de la República
NUMERO DE HORAS DOCENTES por GRADO según Horas
Padrón Abril 2006

Horas	Grado 1	Grado 2	Grado 3	Grado 4	Grado 5	TOTAL
1	0	0	0	0	0	0
2	4	0	2	0	0	6
3	282	174	12	9	0	477
4	440	248	32	8	24	752
5	190	205	150	45	20	610
6	702	738	540	96	42	2.118
7	238	273	56	7	0	574
8	456	712	360	72	24	1.624
9	297	153	81	63	27	621
10	1.270	1.210	2.100	860	380	5.820
11	209	176	33	22	11	451
12	1.224	2.472	1.452	216	204	5.568
13	338	130	390	13	13	884
14	252	392	182	70	28	924
15	2.175	1.875	930	225	285	5.490
16	784	1.904	1.008	176	144	4.016
17	85	272	187	17	17	578
18	234	576	378	162	144	1.494
19	228	76	95	19	0	418
20	13.220	10.040	8.480	2.280	1.960	35.980
21	357	63	168	42	0	630
22	132	352	440	198	132	1.254
23	253	322	230	46	46	897
24	576	5.832	4.344	2.472	1.224	14.448
25	1.100	1.000	550	250	400	3.300
26	130	182	234	26	52	624
27	135	81	81	0	54	351
28	196	392	224	28	28	868
29	58	174	29	29	58	348
30	3.420	5.250	2.790	690	750	12.900
31	93	62	62	62	31	310
32	352	416	288	128	160	1.344
33	297	264	231	33	0	825
34	204	272	272	34	34	816
35	490	525	245	175	420	1.855
36	432	2.376	936	180	216	4.140
37	0	148	74	37	74	333
38	76	190	114	114	76	570
39	39	78	39	39	0	195
40	8.200	8.560	6.200	2.800	2.520	28.280
41	41	41	41	0	0	123
42	0	84	42	0	42	168
43	0	43	0	0	43	86
44	0	264	0	0	0	264
45	0	45	45	45	0	135
46	0	966	92	0	0	1.058
47	0	47	0	0	0	47
48	96	1.008	336	288	144	1.872
49	0	0	0	0	0	0
50	0	0	0	0	0	0
51	0	0	0	0	0	0
52	0	0	0	0	0	0
53	0	0	0	0	0	0
54	0	0	0	0	0	0
55	0	0	0	0	0	0
56	0	0	0	0	0	0
57	0	0	0	0	0	0
58	0	0	0	0	0	0
59	0	0	0	0	0	0
60	0	0	0	0	0	0
DT	0	3.880	7.360	4.520	4.360	20.120
TOTAL	39.305	54.543	41.935	16.596	14.187	166.566

Fuente: datos SeCIU - elaboración Dirección General de Planeamiento

NUMERO DE HORAS DOCENTES según GRADO - Año 2006

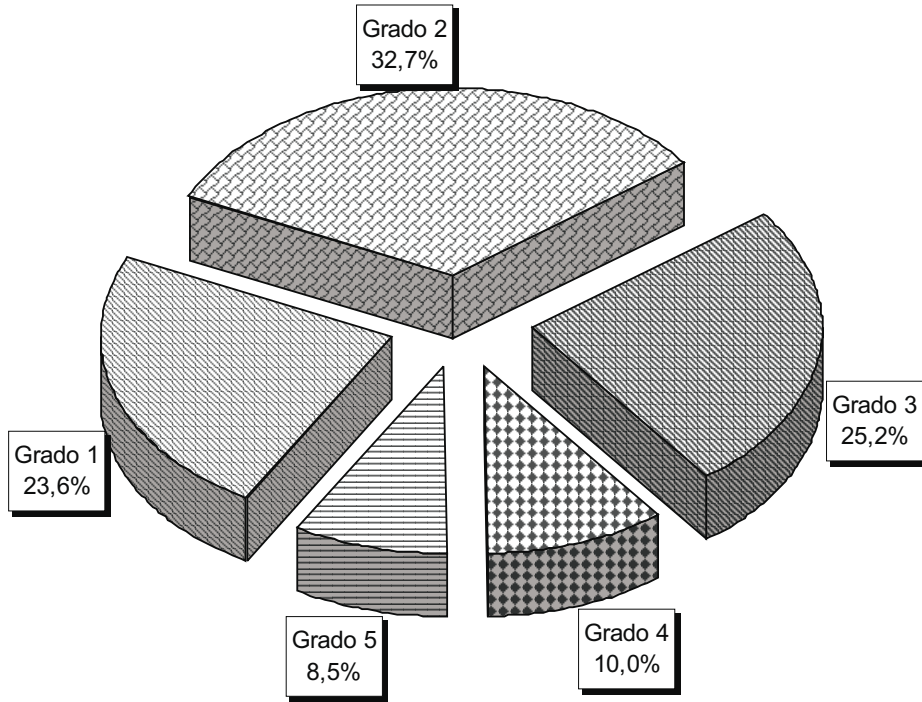

Fuente: datos SeCIU - elaboración Dirección General de Planeamiento

Total Universidad de la República
NUMERO DE PUESTOS DOCENTES por GRADO según SERVICIO
Padrón Abril 2006

Servicio	Grado 1	Grado 2	Grado 3	Grado 4	Grado 5	TOTAL
Fac. Agronomía	83	95	81	29	30	318
Fac. Arquitectura	197	172	191	52	36	648
Fac. Ciencias	179	148	86	30	21	464
Fac. de Ciencias Económicas y de Administración	350	220	149	62	67	848
Fac. Ciencias Sociales	77	140	75	20	35	347
Fac. Derecho	152	249	226	119	64	810
Fac. Enfermería	24	78	51	7	18	178
Fac. de Humanidades y Ciencias de la Educación	61	66	56	16	16	215
Fac. Ingeniería	175	141	193	54	49	612
Fac. Medicina	188	388	245	95	40	956
Fac. Odontología	49	210	93	22	35	409
Fac. Psicología	116	161	67	19	15	378
Fac. Química	143	102	66	26	20	357
Fac. Veterinaria	129	91	60	23	12	315
I.E.N.B.A. - E.U.M.	38	41	64	4	20	167
Ciencia y Tecnología de los Alimentos	0	0	0	0	1	1
Licenciatura Ciencias de la Comunicación	25	30	30	0	0	85
Esc. Univ. de Bibliotecología y Ciencias Afines	13	2	33	0	0	48
Hospital de Clínicas	113	231	122	84	38	588
Oficinas Centrales	26	29	34	12	13	114
Regional Norte	25	23	7	1	0	56
Total general	2.163	2.617	1.929	675	530	7.914

Nota: Oficinas Centrales comprende:

* Rectorado, Comisiones Sectoriales y Direcciones Generales

* Servicios Centrales (Bienestar Universitario y DUS; SECIU; SCEAM; Publicaciones; Medios Técnicos)

Fuente: datos SeCIU -elaboración Dirección General de Planeamiento

**Total Universidad de la República
NUMERO DE HORAS DOCENTES por GRADO según SERVICIO
Padrón Abril 2006**

Servicio	Grado 1	Grado 2	Grado 3	Grado 4	Grado 5	TOTAL
Fac. de Agronomía	2.515	3.135	2.744	970	972	10.336
Fac. de Arquitectura	2.987	2.383	3.114	1.002	800	10.286
Fac. de Ciencias	4.199	4.889	3.057	1.170	734	14.049
Fac. de Ciencias Económicas y de Administración	2.668	2.557	2.585	1.222	1.515	10.547
Fac. de Ciencias Sociales	1.302	2.724	1.565	536	1.012	7.139
Fac. de Derecho	1.415	2.643	2.834	1.618	1.401	9.911
Fac. de Enfermería	456	1.423	1.262	243	600	3.984
Fac. de Humanidades y Ciencias de la Educación	1.276	1.538	1.406	608	540	5.368
Fac. de Ingeniería	3.656	3.480	3.823	1.451	1.432	13.842
Fac. de Medicina	3.408	8.365	5.803	2.465	1.131	21.172
Fac. de Odontología	522	3.469	1.807	434	655	6.887
Fac. de Psicología	1.733	2.860	1.251	426	354	6.624
Fac. de Química	3.299	2.417	2.058	925	647	9.346
Fac. de Veterinaria	3.468	2.931	1.799	703	405	9.306
IENBA - EUM	982	1.178	1.562	160	509	4.391
Ciencia y Tecnología de los Alimentos Licenciado Ciencias de la Comunicación	0	0	0	0	40	40
Esc. Univ. de Bibliotecología y Ciencias Afines	396	460	568	0	0	1.424
Esc. Univ. de Bibliotecología y Ciencias Afines	130	24	508	0	0	662
Hospital de Clínicas	3.932	6.880	3.132	2.223	1.026	17.193
Oficinas Centrales	577	690	871	410	414	2.962
Regional Norte	384	497	186	30	0	1.097
Total general	39.305	54.543	41.935	16.596	14.187	166.566

Nota: Oficinas Centrales comprende:

* Rectorado, Comisiones Sectoriales y Direcciones Generales

* Rectorado, Comisiones Sectoriales y Direcciones Generales

* Servicios Centrales (Bienestar Universitario y DUS; SECIU; SCEAM; Publicaciones; Medios Técnicos)

* Servicios Centrales (Bienestar Universitario y DUS; SECIU; SCEAM; Publicaciones; Medios Técnicos)

Fuente: datos SeCIU -elaboración Dirección General de Planeamiento

9.2

Personal No Docente

UNIVERSIDAD de la REPUBLICA
DESCRIPCION de ESCALAFONES NO DOCENTES

Escalafón A: Personal Profesional

Comprende los cargos y contratos de función pública a la que sólo puedan acceder los profesionales, que posean título universitario expedido, registrado o revalidado por las autoridades competentes, que correspondan a planes de estudios de duración no inferior a cuatro años.

Escalafón B: Personal Técnico

Comprende los cargos y contratos de función pública de quienes hayan obtenido una especialización de nivel universitario o similar, que corresponda a planes de estudios, cuya duración deberá ser equivalente a dos años, como mínimo, de carrera universitaria liberal y en virtud de los cuales hayan obtenido título habilitante, diploma o certificado. También incluye a quienes hayan aprobado no menos del equivalente a tres años de carrera universitaria incluida en el escalafón A.

Escalafón C: Personal Administrativo

Comprende los cargos y contratos de función pública que tienen tareas asignadas de carácter administrativo diverso, con distintos grados de especificidad, complejidad y exigencias. Se requieren diferentes niveles de estudios de nivel medio, preferentemente en orientaciones de administración y, eventualmente, especialización adquirida a través de cursos, o en los primeros años de estudios terciarios y/o por la experiencia comprobada y efectiva en las distintas ramas de la administración.

Escalafón D: Personal Especializado

Comprende los cargos y contratos de función pública, que tienen asignadas tareas en las que predomina la labor de carácter intelectual, para cuyo desempeño fue menester conocer técnicas impartidas normalmente por centros de formación de nivel medio o en los primeros años de los cursos universitarios de nivel superior. Se requieren diferentes grados de estudio de nivel medio y formación teórico-práctica especializada en el área de que se trate, obtenida a través de cursos específicos, o por la experiencia comprobada y efectiva en la especialidad.

Escalafón E: Personal de Oficios

Comprende los cargos y contratos de función pública, que tienen asignadas tareas en las que predomina el esfuerzo físico o habilidad manual o ambos y requieren conocimientos y destreza en el manejo de máquinas y herramientas. Requieren diferentes niveles de estudios específicos previos o los conocimientos y habilidades teórico-prácticos equivalentes a las técnicas operativas de los distintos oficios, que se adquieren fundamentalmente a través de una sólida experiencia.

UNIVERSIDAD de la REPUBLICA
DESCRIPCION de ESCALAFONES NO DOCENTES**Escalafón F: Personal de Servicios Generales**

Comprende los cargos y contratos de función pública, que tienen asignadas tareas de limpieza, portería, conducción y transporte de materiales y expedientes, vigilancia, conservación, y otras tareas similares. Las actividades de servicios generales comprenden el desarrollo de una diversidad de tareas con distinto grado de variedad y exigencias, con el objeto de servir de apoyo a otras actividades y asegurar o brindar servicios operativos generales o calificados, tales como mensajería, acondicionamiento de artículos, provisiones, materiales en almacenes, depósito, muebles, archivos, preparación básica, distribución, control de alimentos, fotocopiado, impresiones, telefonía, tareas rurales, auxiliares de apoyo a servicios médicos, y todo tipo de tareas de ayuda o complementarias de servicios, oficios o especialidades que no requieren conocimientos específicos o mayor experiencia previa, sino los rudimentos o prácticas elementales de las mismas.

Escalafón Q: Cargos de Particular Confianza

Incluye aquellos cargos cuyo carácter de particular confianza es determinado por la Ley (Art. 43 de la Ley N° 15.809).

Escalafón R: Cargos de Renovación Permanente de Conocimiento

Comprende los cargos y funciones cuyas características específicas no permitan la inclusión en los escalafones anteriores o hagan conveniente su agrupamiento a juicio de la Comisión Nacional de Servicio Civil. (Art. 44 de la Ley N° 15.809)

Los cargos declarados como "sujetos a Renovación permanente de conocimientos técnicos" de acuerdo a lo dispuesto en el Art. 3º, inc. b) del Estatuto de los funcionarios no docentes, serán incluidos en el Escalafón R.

La designación en efectividad será por tres años contados a partir de la toma de posesión del cargo, renovable por periodos iguales con los requisitos establecidos en las ordenanzas que correspondan.

Todos los cargos de Director General, serán considerados como sujetos a Renovación Permanente de Conocimientos Técnicos.

Nota: Estas descripciones se elaboraron considerando los siguientes documentos:

Leyes N° 15.809 y 16.170

C.D.C. Res. Nro. 56 del 08.02.94 - Diario Oficial 28.02.94

C.D.C. Res. Nro. 04 del 13.02.01 - Diario Oficial 01.03.01

C.D.C. Res. Nro. 46 del 20.11.90 - Diario Oficial 20.10.98

C.D.C. Res. Nro. 24 del 21.12.99 - Diario Oficial 21.01.00

EVOLUCION DE PUESTOS NO DOCENTES por AÑO según AREA Y SERVICIO
Padrón de Abril de cada año/ Serie 1993-2006

AREA / SERVICIO	1993	1994	1995	1996	1997	1998	1999	2000	2001	2002	2003	2004	2005	2006
CIENCIAS AGRARIAS	542	536	526	518	519	507	502	489	488	497	487	498	497	491
Fac. de Agronomía	341	334	330	325	326	321	316	309	306	308	303	296	302	303
Fac. de Veterinaria	201	202	196	193	193	186	186	180	182	189	184	202	195	188
CIENCIAS Y TECNOLOGIAS	397	412	404	400	394	397	392	386	384	392	386	403	408	403
Fac. de Arquitectura	93	100	98	103	98	104	99	98	98	97	99	98	101	99
Fac. de Ciencias	97	103	101	101	94	96	92	90	87	92	91	99	98	92
Fac. de Ingeniería	138	136	133	129	126	126	126	128	134	139	137	146	151	156
Fac. de Química	69	73	72	67	76	71	75	70	65	64	59	60	58	56
CIENCIAS SOCIALES Y HUMANAS	498	511	492	475	507	521	517	517	539	547	556	579	570	569
Fac. de Ciencias Económicas y de Administración	144	148	140	132	144	145	136	135	147	145	146	151	147	148
Fac. de Ciencias Sociales	65	73	75	71	81	80	80	81	88	91	93	100	99	97
Fac. de Derecho	178	170	161	157	163	176	175	172	176	178	180	188	186	182
Fac. de Humanidades y Cs. de la Educación	81	85	81	80	79	80	81	83	81	83	84	87	86	85
Escuela Univ. de Bibliotecología y Cs. Afines	18	22	22	22	25	24	26	27	26	27	25	25	26	26
Lic. Ciencias de la Comunicación	12	13	13	13	15	16	19	19	21	23	28	28	26	31
CIENCIAS DE LA SALUD	3.170	3.129	3.036	2.984	2.959	2.934	2.875	2.890	2.879	2.913	2.921	2.971	2.998	3.012
Fac. de Enfermería	401	385	370	339	324	302	295	297	300	305	294	308	319	327
Fac. de Medicina	154	154	147	141	144	144	142	147	147	147	152	159	154	158
Fac. de Odontología	42	48	46	48	57	57	62	64	64	66	67	87	88	91
Fac. de Psicología	2.471	2.441	2.375	2.358	2.291	2.285	2.233	2.238	2.227	2.248	2.262	2.268	2.282	2.281
Hospital de Clínicas	102	101	98	98	104	103	101	102	101	102	101	99	100	97
Instituto de Higiene	21	24	23	23	23	28	27	30	30	32	33	39	38	44
ARTISTICA	21	24	23	23	23	28	27	30	30	32	33	39	38	44
IENBA - EUM	699	672	652	647	648	647	672	677	670	671	672	684	671	649
OTROS	671	637	616	605	606	601	626	639	633	630	631	635	623	599
Oficinas Centrales	4	4	4	4	2	2	2	2	2	2	2	2	2	2
Ciencia y Tecnología de los Alimentos	28	31	32	38	40	44	44	36	35	39	39	47	46	48
Regional Norte														
TOTAL UNIVERSIDAD	5.327	5.284	5.133	5.047	5.050	5.034	4.985	4.989	4.990	5.052	5.055	5.174	5.182	5.168

Notas: Hasta el año 1996 el Instituto Nacional de Enfermería, actualmente Facultad, dependió de Medicina

Fuente: datos SeCIU - elaboración Dirección General de Planeamiento

NUMERO DE PUESTOS NO DOCENTES SERIE 1993 - 2006

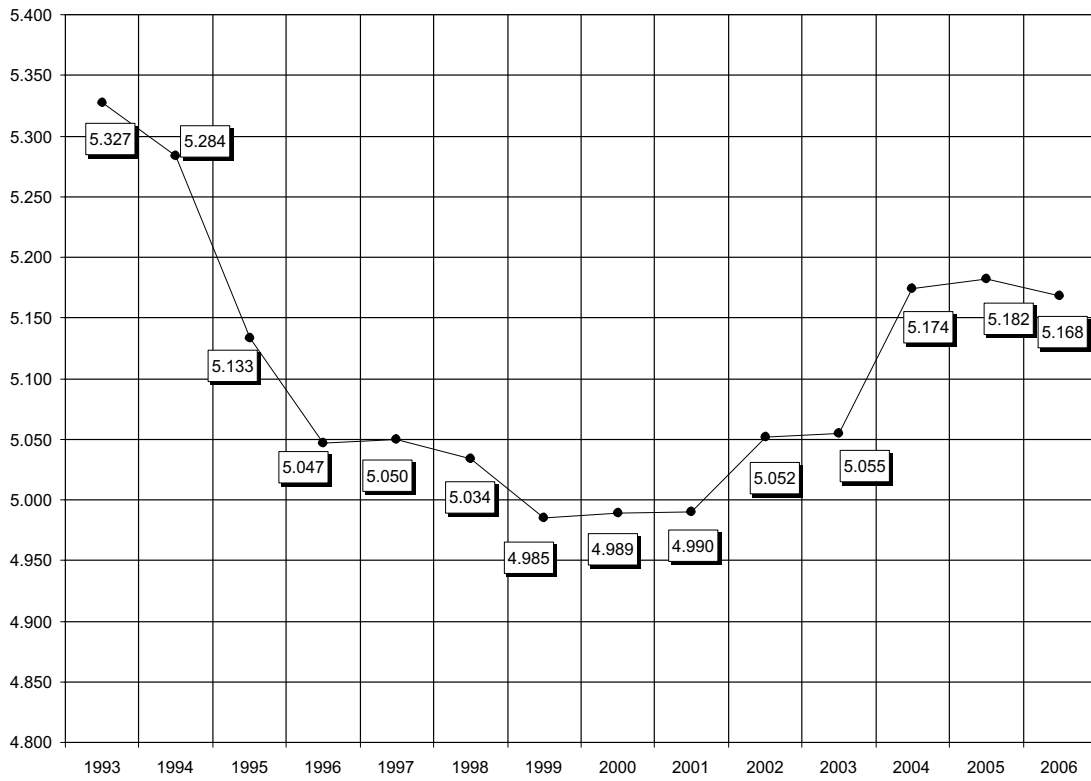

Fuente: datos SeCIU -elaboración Dirección General de Planeamiento

NUMERO DE PUESTOS NO DOCENTES por CARGA HORARIA según ESCALAFON - Padrón Abril 2006

Escalafón	30 hs	36 hs	40 hs	48 hs	Otras	Total	% s/ Escalafón
A Profesional	35	240	178	77	23	553	10,7
B Técnico	17	373	82	84	11	567	11,0
C Administrativo	208	68	926	274	16	1.492	28,9
D Especializado	51	374	140	96	28	689	13,3
E Oficios	17	132	339	253	13	754	14,6
F Servicios Generales	19	424	357	236	10	1.046	20,2
R Renovación Permanente Conocimiento	12	7	31	12	5	67	1,3
Total	359	1.618	2.053	1.032	106	5.168	100,0
% s/Horas	6,9	31,3	39,7	20,0	2,1	100,0	

NUMERO DE PUESTOS NO DOCENTES según ESCALAFON - Año 2006

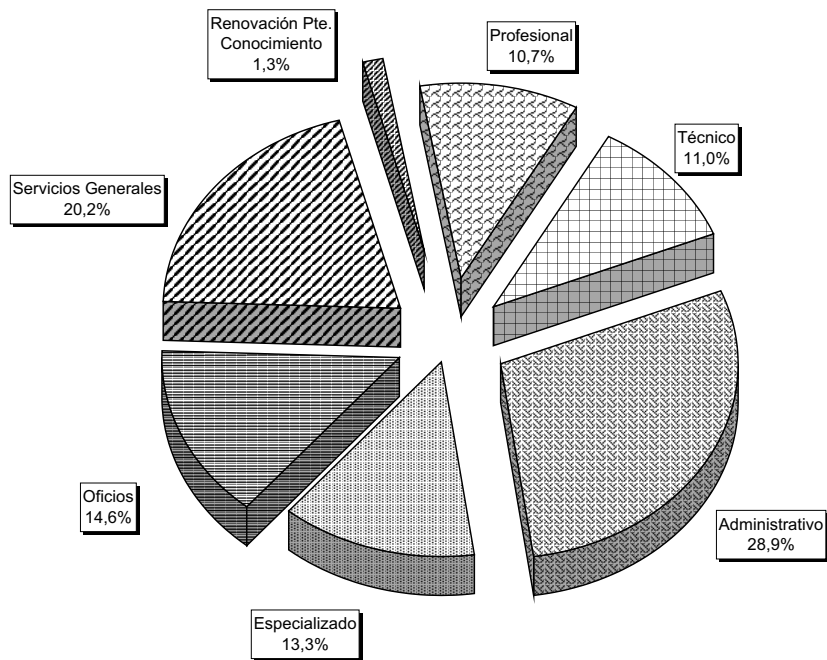

Fuente: datos SeCIU -elaboración Dirección General de Planeamiento

NUMERO DE PUESTOS Y HORAS NO DOCENTES según SERVICIO

Padrón Abril 2006

AREA / SERVICIO	Puestos	% en el Area	% s/ Total	Horas	% en el Area	% s/ Total	Horas por Puesto
CIENCIAS AGRARIAS	491		9,5	19.154		9,4	39,0
Fac. de Agronomía	303	61,7	5,9	11.866	62,0	5,8	39,2
Fac. de Veterinaria	188	38,3	3,6	7.288	38,0	3,6	38,8
CIENCIAS Y TECNOLOGÍAS	403		7,8	15.774		7,8	39,1
Fac. de Arquitectura	99	24,6	1,9	3.952	25,1	1,9	39,9
Fac. de Ciencias	92	22,8	1,8	3.784	24,0	1,9	41,1
Fac. de Ingeniería	156	38,7	3,0	5.754	36,5	2,8	36,9
Fac. de Química	56	13,9	1,1	2.284	14,5	1,1	40,8
CIENCIAS SOCIALES Y HUMANAS	569		11,0	22.662		11,2	39,8
Fac. de Ciencias Económicas y de Administración	148	26,0	2,9	6.052	26,7	3,0	40,9
Fac. de Ciencias Sociales	97	17,0	1,9	3.640	16,1	1,8	37,5
Fac. de Derecho	182	32,0	3,5	7.286	32,2	3,6	40,0
Fac. de Humanidades y Cs. de la Educación	85	14,9	1,6	3.410	15,0	1,7	40,1
Escuela Univ. de Bibliotecología y Ciencias Afines	26	4,6	0,5	1.012	4,5	0,5	38,9
Lic. Ciencias de la Comunicación	31	5,4	0,6	1.262	5,6	0,6	40,7
CIENCIAS DE LA SALUD	3.012		58,3	117.656		57,9	39,1
Fac. de Enfermería	58	1,9	1,1	2.310	2,0	1,1	39,8
Fac. de Medicina	327	10,9	6,3	13.082	11,1	6,4	40,0
Fac. de Odontología	158	5,2	3,1	6.918	5,9	3,4	43,8
Fac. de Psicología	91	3,0	1,8	3.668	3,1	1,8	40,3
Hospital de Clínicas	2.281	75,7	44,1	87.674	74,5	43,1	38,4
Instituto de Higiene	97	3,2	1,9	4.004	3,4	2,0	41,3
ARTISTICA	44		0,9	1.698		0,8	38,6
IENBA - EUM	44	100,0	0,9	1.698	100,0	0,8	38,6
OTROS	649		12,6	26.274		12,9	40,5
Oficinas Centrales	599	92,3	11,6	24.414	92,9	12,0	40,8
Ciencia y Tecnología de los Alimentos	2	0,3	0,0	60	0,2	0,0	30,0
Regional Norte	48	7,4	0,9	1.800	6,9	0,9	37,5
Total	5.168		100,0	203.218		100,0	39,3

Fuente: datos SeCIU - elaboración Dirección General de Planeamiento

**NUMERO DE PUESTOS NO DOCENTES
por CARGA HORARIA según GRADO - Padrón Abril 2006**

Grado	30 hs	36 hs	40 hs	48 hs	Otras	Total	% s/ Grado
2	0	0	0	0	0	0	0,0
3	25	208	230	236	5	704	13,6
4	203	136	684	169	24	1.216	23,5
5	16	74	158	71	13	332	6,4
6	23	637	229	203	13	1.105	21,4
7	27	267	105	64	13	476	9,2
8	8	67	37	36	3	151	2,9
9	19	26	83	20	5	153	3,0
10	11	51	290	103	5	460	8,9
11	12	128	81	37	14	272	5,3
12	2	7	12	9	0	30	0,6
13	5	10	85	49	5	154	3,0
14	0	5	6	5	0	16	0,3
15	5	2	38	24	2	71	1,4
16	0	0	0	0	0	0	0,0
30	3	0	12	5	4	24	0,5
31	0	0	3	1	0	4	0,1
Total	359 6,9%	1.618 31,3%	2.053 39,7%	1.032 20,0%	106 2,1%	5.168 100,0%	

NUMERO DE PUESTOS NO DOCENTES por CARGA HORARIA - Año 2006

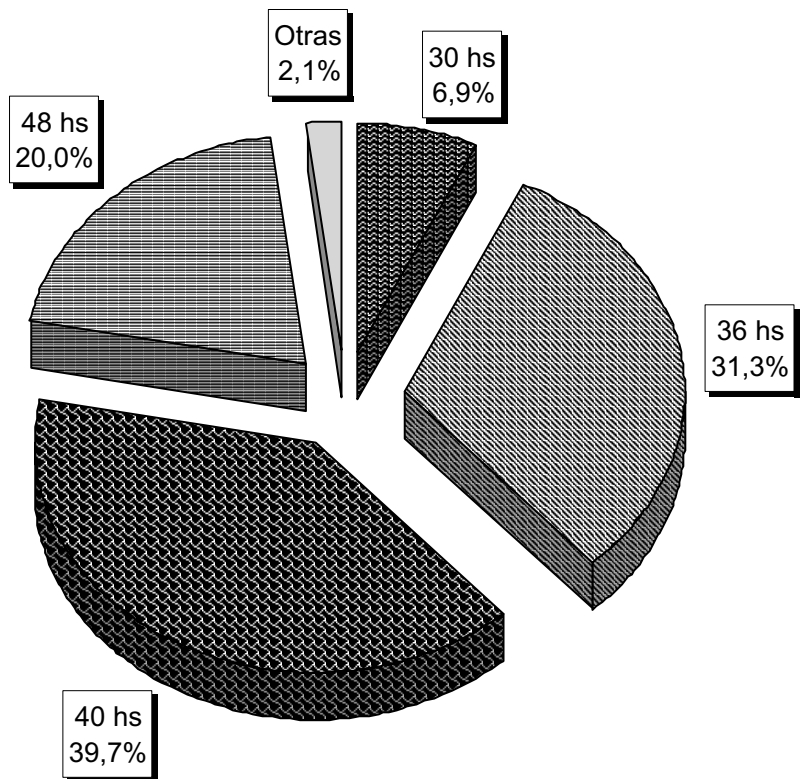

Fuente: datos SeCIU -elaboración Dirección General de Planeamiento

NUMERO DE PUESTOS NO DOCENTES por AÑO según SERVICIO Y ESCALAFON / Padrón Abril de cada año

Servicio	Escalafón	2001	2002	2003	2004	2005	2006
Fac. de Agronomía	A Profesional	10	11	10	9	9	9
	B Técnico	0	0	0	0	0	0
	C Administrativo	66	72	73	69	71	73
	D Especializado	34	32	29	31	32	32
	E Oficios	162	162	159	156	156	154
	F Servicios Generales	34	31	31	30	33	34
	R Renovación Pte. Conocimiento	0	0	1	1	1	1
	Total	306	308	303	296	302	303
Servicio	Escalafón	2001	2002	2003	2004	2005	2006
Fac. de Arquitectura	A Profesional	11	10	10	10	11	11
	B Técnico	0	1	2	2	2	1
	C Administrativo	44	48	53	49	49	50
	D Especializado	7	6	3	5	8	9
	E Oficios	21	20	20	21	19	17
	F Servicios Generales	15	12	11	11	12	11
	R Renovación Pte. Conocimiento	0	0	0	0	0	0
	Total	98	97	99	98	101	99
Servicio	Escalafón	2001	2002	2003	2004	2005	2006
Fac. de Ciencias	A Profesional	7	8	10	11	11	10
	B Técnico	1	1	0	0	0	0
	C Administrativo	43	44	41	46	46	44
	D Especializado	4	4	4	4	3	8
	E Oficios	21	26	27	28	28	21
	F Servicios Generales	11	9	9	10	10	9
	R Renovación Pte. Conocimiento	0	0	0	0	0	0
	Total	87	92	91	99	98	92
Servicio	Escalafón	2001	2002	2003	2004	2005	2006
Fac. de Ciencias Económicas y de Administración	A Profesional	7	6	7	7	7	7
	B Técnico	0	0	0	0	0	0
	C Administrativo	73	81	80	85	84	82
	D Especializado	18	10	11	12	7	10
	E Oficios	23	23	23	23	23	24
	F Servicios Generales	26	25	25	24	26	25
	R Renovación Pte. Conocimiento	0	0	0	0	0	0
	Total	147	145	146	151	147	148
Servicio	Escalafón	2001	2002	2003	2004	2005	2006
Fac. de Ciencias Sociales	A Profesional	12	12	12	12	12	12
	B Técnico	0	0	0	0	0	0
	C Administrativo	43	48	47	54	54	53
	D Especializado	7	6	6	6	6	5
	E Oficios	17	16	15	14	13	14
	F Servicios Generales	9	9	13	14	14	13
	R Renovación Pte. Conocimiento	0	0	0	0	0	0
	Total	88	91	93	100	99	97

Fuente: datos SeCIU -elaboración Dirección General de Planeamiento

**NUMERO DE PUESTOS NO DOCENTES
por AÑO según SERVICIO Y ESCALAFON / Padrón Abril de cada año**

Servicio	Escalafón	2001	2002	2003	2004	2005	2006
Fac. de Derecho	A Profesional	22	22	22	22	22	22
	B Técnico	1	1	2	7	7	6
	C Administrativo	64	69	72	77	80	81
	D Especializado	25	23	20	20	16	13
	E Oficios	22	22	22	20	21	21
	F Servicios Generales	41	40	41	41	39	39
	R Renovación Pte. Conocimiento	1	1	1	1	1	0
	Total	176	178	180	188	186	182
Servicio	Escalafón	2001	2002	2003	2004	2005	2006
Fac. de Enfermería	A Profesional	2	3	3	3	3	3
	B Técnico	1	1	1	1	2	2
	C Administrativo	16	18	20	26	31	32
	D Especializado	5	6	6	4	3	2
	E Oficios	9	8	5	5	6	8
	F Servicios Generales	7	9	10	11	10	11
	R Renovación Pte. Conocimiento	0	0	0	0	0	0
	Total	40	45	45	50	55	58
Servicio	Escalafón	2001	2002	2003	2004	2005	2006
Fac. de Humanidades y Ciencias de la Educación	A Profesional	9	9	8	8	8	8
	B Técnico	1	2	3	3	3	3
	C Administrativo	37	40	40	44	45	45
	D Especializado	8	10	10	8	8	8
	E Oficios	15	11	11	12	10	9
	F Servicios Generales	11	11	12	12	12	12
	R Renovación Pte. Conocimiento	0	0	0	0	0	0
	Total	81	83	84	87	86	85
Servicio	Escalafón	2001	2002	2003	2004	2005	2006
Fac. de Ingeniería	A Profesional	12	12	12	12	12	11
	B Técnico	2	1	1	2	3	3
	C Administrativo	50	58	60	68	75	83
	D Especializado	41	40	36	34	30	29
	E Oficios	11	14	14	13	13	13
	F Servicios Generales	18	14	14	17	18	17
	R Renovación Pte. Conocimiento	0	0	0	0	0	0
	Total	134	139	137	146	151	156
Servicio	Escalafón	2001	2002	2003	2004	2005	2006
Fac. de Medicina	A Profesional	21	26	25	23	28	27
	B Técnico	20	14	14	16	21	20
	C Administrativo	127	136	134	150	150	162
	D Especializado	41	34	29	25	22	19
	E Oficios	27	30	31	33	37	38
	F Servicios Generales	63	64	60	60	61	61
	R Renovación Pte. Conocimiento	1	1	1	1	0	0
	Total	300	305	294	308	319	327

Fuente: datos SeCIU -elaboración Dirección General de Planeamiento

**NUMERO DE PUESTOS NO DOCENTES
por AÑO según SERVICIO Y ESCALAFON / Padrón Abril de cada año**

Servicio	Escalafón	2001	2002	2003	2004	2005	2006
Fac. de Odontología	A Profesional	21	26	25	23	28	6
	B Técnico	21	20	20	19	19	20
	C Administrativo	46	44	46	51	54	56
	D Especializado	14	18	20	20	16	16
	E Oficios	23	20	21	21	21	21
	F Servicios Generales	36	38	38	41	38	39
	R Renovación Pte. Conocimiento	0	0	0	0	0	0
Total		2.162	2.168	2.173	2.179	2181	158
Servicio	Escalafón	2001	2002	2003	2004	2005	2006
Fac. de Psicología	A Profesional	5	5	5	5	5	5
	B Técnico	0	0	1	1	1	1
	C Administrativo	25	28	29	39	43	45
	D Especializado	4	5	5	9	5	4
	E Oficios	9	10	10	12	13	14
	F Servicios Generales	21	18	17	21	21	21
	R Renovación Pte. Conocimiento	0	0	0	0	0	1
Total		64	66	67	87	88	91
Servicio	Escalafón	2001	2002	2003	2004	2005	2006
Fac. de Química	A Profesional	3	4	4	4	4	4
	B Técnico	12	9	6	6	5	3
	C Administrativo	28	32	30	28	28	27
	D Especializado	6	3	3	5	4	3
	E Oficios	5	5	5	6	6	8
	F Servicios Generales	11	11	11	10	10	10
	R Renovación Pte. Conocimiento	0	0	0	1	1	1
Total		65	64	59	60	58	56
Servicio	Escalafón	2001	2002	2003	2004	2005	2006
Fac. de Veterinaria	A Profesional	5	5	5	7	7	7
	B Técnico	4	4	4	5	4	4
	C Administrativo	57	67	66	69	64	63
	D Especializado	36	31	27	29	25	25
	E Oficios	36	37	36	42	44	42
	F Servicios Generales	44	45	46	50	50	46
	R Renovación Pte. Conocimiento	0	0	0	0	1	1
Total		182	189	184	202	195	188
Servicio	Escalafón	2001	2002	2003	2004	2005	2006
IENBA - EUM	A Profesional	4	4	4	4	4	4
	B Técnico	0	0	0	0	0	0
	C Administrativo	12	14	18	22	23	26
	D Especializado	1	1	1	3	1	1
	E Oficios	5	4	1	1	2	5
	F Servicios Generales	8	8	8	8	8	8
	R Renovación Pte. Conocimiento	0	1	1	1	0	0
Total		30	32	33	39	38	44

Fuente: datos SeCIU -elaboración Dirección General de Planeamiento

**NUMERO DE PUESTOS NO DOCENTES
por AÑO según SERVICIO Y ESCALAFON / Padrón Abril de cada año**

Servicio	Escalafón	2001	2002	2003	2004	2005	2006
Regional Norte	A Profesional	3	3	3	2	2	2
	B Técnico	0	0	0	0	0	1
	C Administrativo	13	17	17	23	22	23
	D Especializado	2	2	2	4	4	3
	E Oficios	10	10	10	12	12	12
	F Servicios Generales	6	6	6	5	5	6
	R Renovación Pte. Conocimiento	1	1	1	1	1	1
	Total	35	39	39	47	46	48
Servicio	Escalafón	2001	2002	2003	2004	2005	2006
Hospital de Clínicas	A Profesional	214	296	311	312	310	316
	B Técnico	593	511	513	488	486	467
	C Administrativo	223	242	245	263	270	265
	D Especializado	396	414	394	410	425	452
	E Oficios	212	210	209	202	195	190
	F Servicios Generales	584	567	578	581	587	577
	R Renovación Pte. Conocimiento	5	8	12	12	9	14
	Total	2.227	2.248	2.262	2.268	2.282	2.281
Servicio	Escalafón	2001	2002	2003	2004	2005	2006
Instituto de Higiene	A Profesional	7	16	16	15	15	15
	B Técnico	17	7	7	7	7	7
	C Administrativo	27	27	27	27	27	25
	D Especializado	14	17	17	18	19	17
	E Oficios	15	19	18	18	16	17
	F Servicios Generales	21	16	16	14	16	16
	R Renovación Pte. Conocimiento	0	0	0	0	0	0
	Total	101	102	101	99	100	97
Servicio	Escalafón	2001	2002	2003	2004	2005	2006
Escuela Universitaria de Bibliotecología y Ciencias Afines	A Profesional	6	6	6	6	5	4
	B Técnico	1	1	1	1	1	1
	C Administrativo	6	7	7	8	10	10
	D Especializado	6	6	5	4	3	3
	E Oficios	4	4	4	4	5	6
	F Servicios Generales	3	3	2	2	2	2
	R Renovación Pte. Conocimiento	0	0	0	0	0	0
	Total	26	27	25	25	26	26
Servicio	Escalafón	2001	2002	2003	2004	2005	2006
Lic. Ciencias de la Comunicación	A Profesional	0	0	0	0	0	0
	B Técnico	0	0	0	0	0	0
	C Administrativo	5	7	10	10	11	14
	D Especializado	8	7	6	6	3	4
	E Oficios	5	6	8	8	8	9
	F Servicios Generales	3	3	3	3	3	3
	R Renovación Pte. Conocimiento	0	0	1	1	1	1
	Total	21	23	28	28	26	31

Fuente: datos SeCIU -elaboración Dirección General de Planeamiento

NUMERO DE PUESTOS NO DOCENTES
por AÑO según SERVICIO Y ESCALAFON / Padrón Abril de cada año

Servicio	Escalafón	2001	2002	2003	2004	2005	2006
Ciencia y Tecnología de los Alimentos	A Profesional	0	0	0	0	0	0
	B Técnico	0	0	0	0	0	0
	C Administrativo	2	2	2	2	2	2
	D Especializado	0	0	0	0	0	0
	E Oficios	0	0	0	0	0	0
	F Servicios Generales	0	0	0	0	0	0
	R Renovación Pte. Conocimiento	0	0	0	0	0	0
	Total	2	2	2	2	2	2
Servicio	Escalafón	2001	2002	2003	2004	2005	2006
Oficinas Centrales	A Profesional	68	71	81	81	79	70
	B Técnico	41	36	29	32	31	28
	C Administrativo	201	213	218	230	235	231
	D Especializado	68	49	40	34	28	26
	E Oficios	120	117	117	117	116	111
	F Servicios Generales	88	91	91	87	90	86
	R Renovación Pte. Conocimiento	47	53	55	54	44	47
	Total	633	630	631	635	623	599
Servicio	Escalafón	2001	2002	2003	2004	2005	2006
Total Universidad	A Profesional	435	536	561	560	560	553
	B Técnico	715	609	604	590	592	567
	C Administrativo	1.208	1.314	1.335	1.440	1.474	1.492
	D Especializado	753	729	673	691	668	689
	E Oficios	764	769	767	768	764	754
	F Servicios Generales	1.060	1.030	1.042	1.052	1.065	1.046
	R Renovación Pte. Conocimiento	55	65	73	73	59	67
	Total	4.990	5.052	5.055	5.174	5.182	5.168

Fuente: datos SeCIU -elaboración Dirección General de Planeamiento

9.3

Capacitación de
Funcionarios
No docentes

DIVISION DE CAPACITACION Y FORMACION CONTINUA DE LA UNIVERSIDAD DE LA REPUBLICA
NUMERO DE ASISTENTES EN LOS CURSOS BRINDADOS
según ACITVIDAD - Año 2006

Actividad	Asistentes
Programa: Evaluación del Desempeño	413
Programa: Formación de Orientadores	25
Programa de Formación de Coordinadores de Capacitación	19
Programa: Reparador Mantenedor	80
Programa: Area de Seguridad y Vigilancia	597
Programa: Calidad de Vida	161
Programa de Integración e Inducción a la UdelaR	19
Programa: Calidad en Servicio - Bedelías	19
Programa: Removearse	11
Curso: Actualización para Promotores de Salud Ocupacional	24
Curso: Seguridad Laboral	25
Total	1.393

Nota: el cuadro se refiere a las actividades del periodo 01/01/06 al 31/12/06

Fuente: División de Capacitación y Formación Continua

Sitio Web: <http://www.universidad.edu.uy/dgp>

DIVISION DE CAPACITACION Y FORMACION CONTINUA DE LA UNIVERSIDAD DE LA REPUBLICA
NUMERO DE ASISTENTES por AÑO según SERVICIO Y AREA
Serie 1997 - 2006

AREA / SERVICIO	1997	1998	1999	2000	2001	2002	2003	2004	2005	2006
CIENCIAS AGRARIAS	70	98	84	34	147	78	72	57	130	188
Fac. de Agronomía	30	52	40	13	78	31	58	28	74	64
Fac. de Veterinaria	40	46	44	21	69	47	14	29	56	124
CIENCIAS Y TECNOLOGIAS	163	153	117	56	164	133	71	76	189	199
Fac. de Arquitectura	43	41	35	20	31	38	23	27	51	68
Fac. de Ciencias	32	41	23	8	61	19	14	16	54	62
Fac. de Ingeniería	40	50	23	19	33	61	26	20	55	38
Fac. de Química	48	21	36	9	39	15	8	13	29	31
CIENCIAS SOCIALES Y HUMANAS	147	240	130	52	214	165	120	115	285	263
Fac. de Cs. Económicas y de Administración	53	80	46	16	69	44	36	26	103	59
Fac. de Cs. Sociales	43	46	21	9	21	25	19	19	50	27
Fac. de Derecho	16	58	31	10	86	65	35	29	64	78
Fac. de Humanidades y Cs. de la Educación	22	38	21	6	17	18	15	14	43	52
Esc. Univ. Bibliotecología y Cs. Afines	13	18	11	1	6	1	7	14	13	13
Lic. Cs. de la Comunicación				10	15	12	8	13	12	34
CIENCIAS DE LA SALUD	300	225	235	115	744	291	179	239	593	527
Fac. de Medicina	44	68	36	22	148	95	26	34	131	148
Fac. de Odontología	40	30	18	11	27	33	12	21	40	102
Fac. de Psicología	21	27	26	5	36	42	15	30	70	44
Hospital de Clínicas	164	62	123	68	506	101	110	125	301	192
Fac. de Enfermería	14	15	23	7	15	13	7	13	24	10
Instituto de Higiene	17	23	9	2	12	7	9	16	27	31
ARTISTICA	14	17	8	7	18	21	5	18	16	19
Instituto Escuela Nac. de Bellas Artes	9	10	3	1	10	21	3	11	12	17
Escuela Universitaria de Música	5	7	5	6	8	0	2	7	4	2
OTROS SERVICIOS	170	263	129	106	264	153	72	160	239	197
Bienestar		14	2	5	3	17	6	39	11	31
División Universitaria de la Salud	8				4	10	2	3	0	0
Oficinas Centrales	142	197	121	83	235	104	58	114	212	135
Publicaciones	3	2	2		3	0	0	0	0	0
Regional Norte	15	40	1	1	19	22	6	4	16	31
SeCIU	2	10	3	5		0	0	0	0	0
Otros				12		0	0	0	0	0
TOTAL	864	996	703	370	1551	841	519	665	1.452	1.393

Fuente: División de Capacitación y Formación Continua

Sitio Web: <http://www.universidad.edu.uy/dgp>

**NUMERO DE FUNCIONARIOS PARTICIPANTES CAPACITADOS
SERIE 1997- 2006**

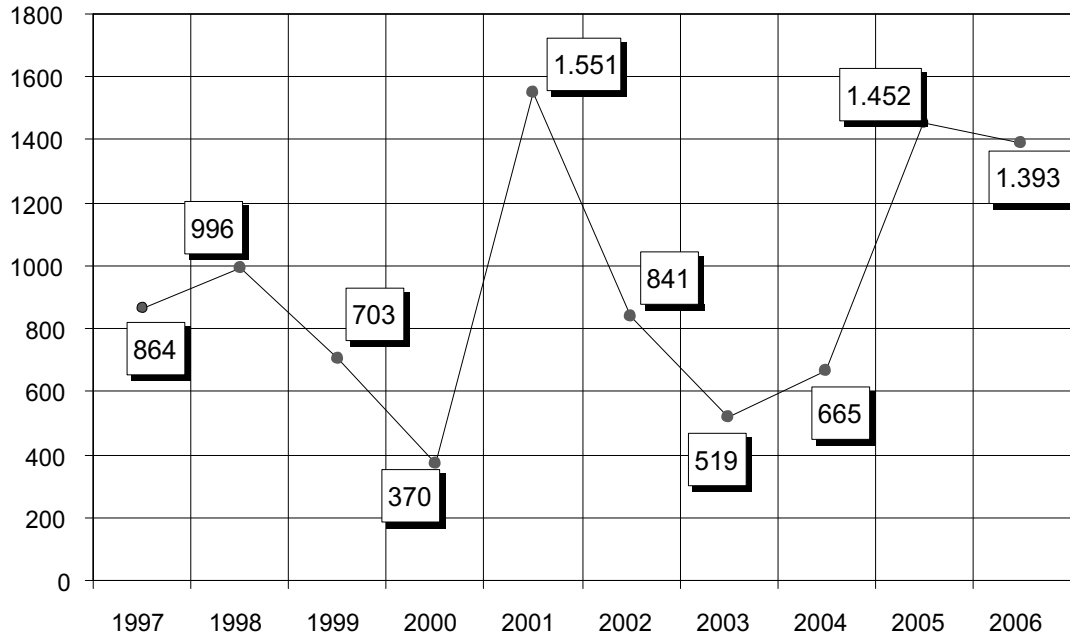

Fuente: División de Capacitación y Formación Continua
 Sitio Web: <http://www.universidad.edu.uy/dgp>

**DIVISION DE CAPACITACION Y FORMACION CONTINUA DE LA UNIVERSIDAD DE LA REPUBLICA
NUMERO DE CURSOS A FUNCIONARIOS PERIODO 1994 - 2006**

Año	Acciones	Plazas
1994	8	425
1995	13	324
1996	15	378
1997	18	864
1998	9	996
1999	10	703
2000	15	370
2001	25	1.551
2002	15	841
2003	13	519
2004	12	665
2005	10	1.452
2006	12	1.393

NUMERO DE CURSOS A FUNCIONARIOS - SERIE 1994 - 2006

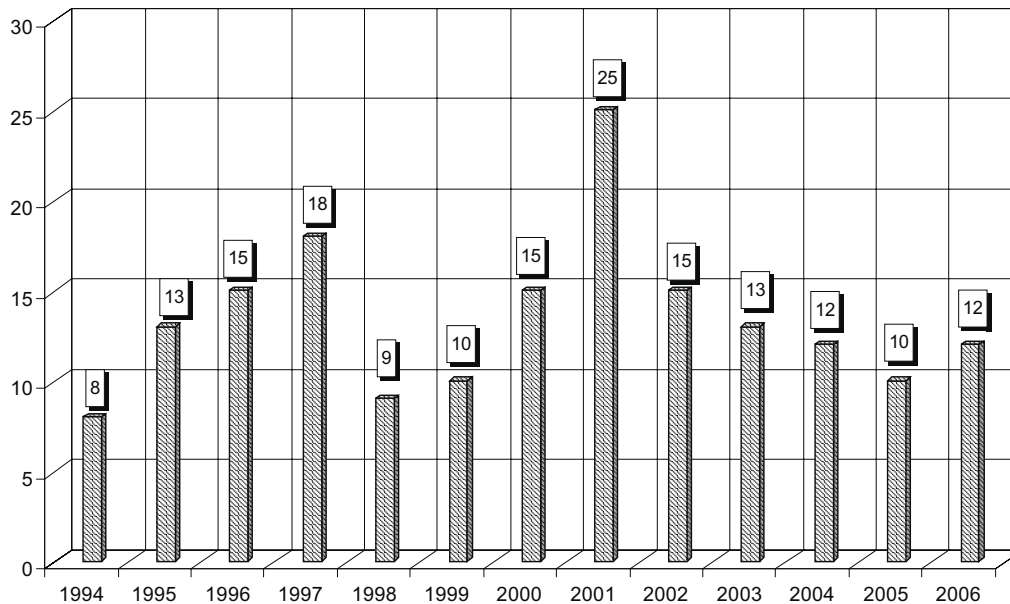

Fuente: División de Capacitación y Formación Continua
Sitio Web: <http://www.universidad.edu.uy/dgp>

10

Estructura Edilicia

**DIRECCION GENERAL DE ARQUITECTURA
PLANTA FISICA - 2006**

Servicio	Sede	Ubicación/Descripción	Area Propia m2	Area Arrendada m2
Fac. de Agronomía			31.902	0
	1	Central - Garzón 780	7.349	
	2	Granja - Garzón 809	7.749	
	3	E. E. Bañado Medina- Cerro Largo	4.441	
	4	E. E. San Antonio - Salto	4.471	
	5	E.E. M. Cassinoni - Paysandú	6.540	
	6	C. Reg. Sur - Joanicó	1.352	
Fac. de Arquitectura			13.004	0
	1	Central - Br. Artigas 1031	9.891	
	2	Anexos 1 (Locales Adm.)	1.402	
	3	Anexos 2 ITU IHA - Cassinoni 1034 bis	973	
	4	Galpón I.C.E - Cassinoni 1046	408	
	5	Casa Vilamajó - Dgo. Cullen 895	330	
Fac. de Artes			8.083	0
	1	Edif. ex Liceo Francés, incluido aulario, Guayabo 1773	6.648	
	2	Areas en obras	1.435	
Fac. de Ciencias			20.142	0
	1	Central - Iguá 4225	17.776	
	2	C.I.N. - Mataojo esq. Iguá	2.285	
	3	Limnología - Rocha	81	
Fac. de Cs. Económicas y de Administración			9.758	1.043
	1	Central - Gonzalo Ramírez 1926	8.718	
	2	Inst. Estadística - E. Acevedo 1139	1.040	
	3	Inst. de Economía - Br. Artigas 1193		610
	4	Sede de Posgrados - Br. Artigas 1177		433
Fac. de Cs. Sociales			7.174	487
	1	Central - Constituyente 1502/1522	5.576	
	1,1	Edificio anexo en obra	864	
	2	Dpto. Sociología (Biblioteca) - Rodó 1860		231
	3	Dpto. Sociología anexo (Biblioteca) - Rodó 1866	179	
	4	Inst. Ciencias Políticas - E. Frugoni 1385 - 87		256
	5	Sede Posgrados - Martínez Trueba 1296 -1300	555	
Fac. de Derecho			12.824	
	1	Central - 18 de Julio 1824	10.634	
	2	Anexo - Colonia 1801 (Ex. A. Adami)	2.190	
Fac. de Enfermería			6.987	0
	1	Sede Jaime Cibils 2810/2802	854	
	2	Ex escuela Dr. Scoseria	6.133	
Fac. de Humanidades y Cs. de la Educación			6.132	0
	1	Central - Magallanes 1577 esq.Uruguay 1695	5.638	
	2	Inst. de Lingüística - Albo 2663 (usufructo)	303	
	3	Laboratorio de Arqueología - T. Narvaja 1674	191	

Fuente: Dirección General de Arquitectura

**DIRECCION GENERAL DE ARQUITECTURA
PLANTA FISICA - 2006**

Servicio	Sede	Ubicación/Descripción	Area Propia m2	Area Arrendada m2
Fac. de Ingeniería			32.743	0
	1	Central - Herrera y Reissig 565	29.403	
		Otras áreas techadas exteriores	772	
	2	CEI - Ex-Club El Faro - (no incluido en mantenimiento)	0	
	3	Edificio FARO (en construcción)	2.568	
Fac. de Medicina			39.644	0
	1	Central - Gral. Flores 2125	15.970	
	2	Anexo I - Gral. Flores 2124	3.215	
	3	Anexo II - Gral. Flores 2151	355	
	4	Anexo III - Isidoro de María 1503	318	
	5	Centro de Estudios Laríngeos - Michelini 1521	215	
	6	Inst. de Tisiología - Hospital Saint Bois	859	
	7	Ex Edificio Alpargatas (50% Química y 50% Medicina)	5.929	
	8	Inst. de Higiene - Ricaldoni 3051	9.657	
	9	Escuela de Nutrición - Sede calle Paysandú	1.069	
	10	Inst. de Higiene - Bioterio	135	
	11	Inst. Seroterápico - Emp. Olmos R82 Km. 43,500	1.922	
Fac. de Odontología			8.202	0
	1	Central - Las Heras 1925	7.320	
	2	Clínicas Odontológicas (áreas habilitadas)	882	
Fac. de Psicología			6.953	0
	1	Centro de Asistencia - Mercedes 1732	523	
	2	T. Narvaja 1674 (incluye aulas Avda. Uruguay)	6.430	
Fac. de Química			23.046	0
	1	Central - Gral. Flores 2124	6.334	
	2	Anexo - Gral. Flores 2130	2.320	
	3	Laboratorios en Pando	4.060	
	4	Farmacia - Hospital de Clínicas	2.540	
	5	Ex Edif. Alpargatas - Sector administración	1.863	
	6	Ex Edif. Alpargatas - Aulas (50% Química y Medicina)	5.929	
Fac. de Veterinaria			14.441	0
	1	Central - Las Placas 1550	11.470	
	2	Inst. de Invest. Pesqueras - Rbla. Rep. Chile, Buceo	643	
	3	Campo Exp. N°1 Mígués - Canelones	933	
	4	Campo Exp. N°2 Libertad - San José	1.312	
	5	Est. Exp. Cassinoni - Paysandú (parcial)	83	
Instituto Escuela Nac. de Bellas Artes			3.513	0
	1	Central - José Martí 3328	2.950	
	2	Anexo - José Martí 3314/16 (incluido)	563	
Esc. Univ. de Música			375	0
	1	Anexo - Paysandú 849	375	
Esc. Univ. de Bibliotecología y Cs. Afines			987	0
	1	Central - E. Frugoni 1427	736	
	2	Anexo - E. Frugoni 1431	251	

Fuente: Dirección General de Arquitectura

**DIRECCION GENERAL DE ARQUITECTURA
PLANTA FISICA - 2006**

Sede	Ubicación/Descripción	Area Propia m2	Area Arrendada m2
Lic. Cs. de la Comunicación		0	2.248
1	Sede San Pedro - Leguizamón 3666		2.248
Edificio Central Universitario		2.314	0
1	Central - 18 de Julio 1824 - Rectorado	2.314	
Oficinas Centrales		12.869	1.742
1	Oficinas Centrales - 18 de Julio 1968	3.338	
2	Anexo - 18 de Julio 1972 - Brandzen 1983	417	
3	Bienestar Universitario - Rodó 1839	293	
4	Bienestar Universitario - Anexo Rodó 1827	341	
5	Comedor N° 1 - Juan A. Rodríguez 1472	419	
6	Comedor N° 2 - Navarro 3087	1.355	
7	Se.C.I.U. - Colonia 2066-70 y Anexo-Colonia 2062	926	
8	CSE (ex Depto. de Economía) Rodó 1854	304	
9	Capacitación+Audit. Operativa+UPROFE (18 de Julio 1953) apts. 401-402-403-404/602		244
10	Publicaciones - Rodó 1827/29	850	
11	C.S.I.C. - Jackson 1301/03		627
12	Unidad de Capacitación / AFFUR- Canelones 2033	413	
13	FEUU - Arenal Grande 1422	451	
14	Archivo - 25 de Mayo 692	462	
15	ADUR - E. Frugoni 1415	97	
16	Depósito de Proveeduría - Guayabo 1873		338
17	División Universitaria de la Salud - Gaboto 1373	753	
18	Plan Director D.G.A. - Brandzen 1956/302		56
19	C.S.E.y A.M.- Brandzen 1956 P.2 (201-202-204-205)		332
20	C.Gestora de Descentralización-18 de Julio 1953 p.7		145
21	Nuevo Comedor (Frugoni1419+Rodó 1843)	2.450	
Centros Universitarios		2.004	806
1	C.Universitario Paysandú - Montevideo 1028	914	
2	Anexo esquina Paysandú	290	
3	CUP: Convenio Círculo Napolitano - Florida 930	800	
4	Centro Univ. Rivera - Sarandí 921		486
5	Casa Univer. Tacuarembó- 18 de Julio 81		10
6	Local Tacuarembò		310
Regional Norte (Salto)		6.873	0
1	Nueva Sede	6.468	
2	Casa Resid. Docente - Uruguay esq. Córdoba	405	
Instituto Superior de Educación Física		4.378	0
1	Sede Parque Batlle (convenio de uso)	2.688	
2	Sede Maldonado (en obra)-(convenio de uso)	1.400	
3	Sede Paysandú (convenio de uso)	290	
Programa APEX-CERRO		1.611	0
1	Locales varios (Comodato)	1.611	
Total edificios universitarios		275.959	6.326
Total Hospital de Clínicas		104.000	0
Total Universidad		379.959	6.326

Fuente: Dirección General de Arquitectura

11

Bibliotecas

SISTEMA DE CATALOGO COLECTIVO DE PUBLICACIONES SERIADAS

AREA	(1) TITULOS RELEVADOS	(2) COLECCIONES INGRESADAS
CIENCIAS AGRARIAS		
Fac. de Agronomía	1.245	1.227
FA-Est. Exp. MAC	453	448
FA-Est. Exp. San Antonio	5	5
Fac. de Veterinaria	1.028	1.027
FV-Inst. Inv. Pesqueras	118	115
CIENCIAS Y TECNOLOGIAS		
Fac. de Arquitectura	379	379
Fac. de Ciencia	1.283	1.282
FC-Centro de Matemáticas	366	366
FC-Instituto de Física	194	194
Fac. de Ingeniería	1.000	944
FI-Inst. de Computación	110	110
Fac. de Química	1.030	990
SOCIAL Y HUMANAS		
Fac. Cs.Económicas y Administración	283	152
FCEA-Inst. de Economía	50	38
FCEA-Inst. de Estadística	37	37
Fac. de Ciencias Sociales	1.158	406
Fac. de Derecho	2.538	2.267
Fac. de Humanidades y Cs. de la Educación	2.751	1.782
Escuela Universitaria de Bibliotecología y Cs. Afines	232	194
Lic. Cs. de la Comunicación	99	99
CIENCIAS DE LA SALUD		
Fac. de Enfermería	223	223
Fac. de Medicina	3.045	2.554
FM-Hospital de Clínicas	474	473
FM-Instituto de Higiene	362	361
Fac. de Odontología	457	433
Fac. de Psicología	219	150
ARTISTICA		
Esc. Universitaria de Música	140	105
Inst.Esc. Nacional de Bellas Artes	114	114
REGIONAL NORTE	57	57
OFICINAS CENTRALES		
Serv. Central de Informática Universitaria	70	70
TOTALES	19.520	16.602

NOTAS: Los datos brindados cubren el período desde el inicio del Servicio en diciembre de 1988.

[1] Representa la totalidad de títulos de publicaciones seriadas enviadas por las Unidades de información.

[2] Indica la totalidad de colecciones de títulos ingresados al Sistema.

Fuente: Servicio de Catálogo Colectivo de Publicaciones Seriadas

Sitio Web: <http://www.rau.edu.uy/universidad/ccal>

COLECCIONES QUE INTEGRAN EL ACERVO DE LAS BIBLIOTECAS Y UNIDADES DE INFORMACION DE LA UDELAR

AREA	LIBROS	(1) PERIODICAS	TESIS GRADO	TESIS POSGRADO	OIRAS TESIS	MAT. (2) ESPEC.	BASES DE DATOS
CIENCIAS AGRARIAS	72.971	2.685	6.937	187	45	326	2
Fac. de Agronomía	45.167	1.160	3.204	14		16	1
Fac. de Veterinaria	27.804	1.525	3.733	173	45	310	1
CIENCIAS Y TECNOLOGIAS	158.268	4.995	1.648	808	1.683	709	14
Fac. de Arquitectura	41.023	660	845	2	1	166	1
Fac. de Ciencia	21.996	1.985	389	531	187	117	3
Fac. de Ingeniería	55.026	930	59	30	895		4
FI - Inst. Ensayo Materiales	1.500	70			600		
FI - Inst. Ing. Electrica	1.300	150	80	30		20	
FI - Inst. Estruct. Transporte	4.000	100	100	20		30	
FI - Inst. Computación	3.947	110	141	30		260	1
Fac. de Química	29.476	990	34	165		116	5
SOCIAL Y HUMANAS	712.145	8.318	4.613	42	46	982	7
Fac. Cs. Económicas y Adm.	42.485	210	3.520			421	1
FCEA - Inst. de Economía	2.500	39	383			18	
FCEA - Inst. de Estadística	300	30	20			6	
Fac. de Ciencias Sociales	36.458	406	168				1
Fac. de Derecho	451.157	2.267	123		22	23	
Fac. Hum. y Cs. Educación	164.101	4.723		42		213	1
E.U.B.C.A.	11.312	507	319		24		2
Lic. Cs. de la Comunicación	3.832	136	80			301	2
CIENCIAS DE LA SALUD	59.483	4.705	911	5.974	237	195	2
Fac. de Enfermería	7.000	240	155				
Fac. de Medicina	16.055	3.000	657	5.834	160		
FM - Esc. Nutr. Dietética	1.300	15			77	10	
FM - Hospital de Clínicas	4.600	12				11	
FM - Instituto de Higiene	1.235	814					
Fac. de Odontología	20.124	433		140		125	
Fac. de Psicología	9.169	191	99			49	2
ARTISTICA	12.366	235	427			124.332	
Esc. Univ. de Música	4.178	121	257			3.752	
Inst. Nac. de Bellas Artes	8.188	114	170			120.580	
OFICINAS CENTRALES	4.160	185	450			87	3
Inst. Sup. Educ. Física	3.000	115	450			17	
Serv. Central de Informática	1.160	70				70	1
Serv. Cat. Col. Publ. Seriadas							2
RECTORADO	1.282	34					
Unidad de Información	1.282	34					
REGIONAL NORTE - SALTO	11.378	80	11	1		121	
TOTALES	1.032.053	21.237	14.997	7.012	2.011	126.752	28

Notas:

[1] Representa la totalidad de títulos de publicaciones periódicas

[2] Indica los materiales no considerados en los ítems anteriores por su carácter de especiales

Fuente: Servicio de Catálogo Colectivo de Publicaciones Seriadas**Sitio web:** <http://www.rau.edu.uy/universidad/ccal>