

ESTADÍSTICAS
BÁSICAS

AÑO 2007

Estadísticas Básicas 2007 de la Universidad de la República

Dirección General de Planeamiento

Universidad de la República

Montevideo - Uruguay

Diseño de Tapa: Instituto Escuela Nacional de Bellas Artes

ISSN: 1510-8031 (impresa)
1510-804X (en línea)

E-mail: dgplan@oce.edu.uy

Sitio web: www.rau.edu.uy/gestion

Integrantes del equipo de trabajo

Coordinación General

Cra. Alba Porrini

Coordinación Técnica

Lic. Susana Cukovich

División Programación y Presupuesto

Cra. Adriana Cascudo

Cra. Beatriz Ruiz

División Estadística

Estad. Raúl Ramírez

Lic. de Estadística María Noel Mesa

Colaboradores

Verónica Benitez

Alejandro Corrales

Matilde García

Cr. Pablo Kahlenberg

Nelly Perdomo

Han contribuido a la realización de este trabajo

Comisión Coordinadora del Trabajo de la Universidad en el Interior

Comisión Sectorial de Enseñanza

Comisión Sectorial de Investigación Científica

Comisión Sectorial de Extensión y Actividades en el Medio

Servicio de Catálogo Colectivo de Publicaciones Seriadas

Servicio Central de Informática Universitaria

Servicio Central de Bienestar Universitario

Dirección General de Arquitectura

Dirección General de Relaciones y Cooperación

Dirección General de Personal – Unidad de Capacitación

Unidad Central de Educación Permanente

Gestión Electrónica de Expedientes y Resoluciones

Facultades, Institutos y Escuelas

INTRODUCCION

La Dirección General de Planeamiento presenta la séptima edición de Estadísticas Básicas - 2007.

Al igual que en años anteriores, el objetivo de esta publicación es continuar con la actualización de datos e incorporar información reciente para su consulta en el ámbito universitario y en la sociedad en su conjunto.

El contenido de esta publicación incluye la continuación de series iniciadas en las ediciones anteriores, las actividades de las funciones enseñanza, investigación, extensión, gestión, bienestar y atención a la salud del Hospital de Clínicas.

Esta publicación, se logra a través de la colaboración de todos los actores universitarios que por este medio disponen de un espacio para incorporar algunas de sus estadísticas.

Nuestro compromiso es mantener, proponer y perfeccionar la forma de brindar un servicio a la institución y a la sociedad, aportando un conjunto de información que facilite el conocimiento, la comprensión y el análisis del accionar universitario.

Dirección General de Planeamiento

INDICE GENERAL

1.	Gobierno Universitario	9
1.1	Autoridades	11
1.2	Directorio de Servicios Universitarios	15
2.	Enseñanza	23
2.1	Carreras Universitarias	25
2.2	Títulos Intermedios	31
2.3	Títulos No Terciarios	35
2.4	Carreras Técnicas y Tecnológicas	39
2.5	Carreras de Posgrado	46
2.6	Comisión Sectorial de Enseñanza	57
2.7	Educación Permanente	63
3.	Estudiantes	69
3.1	Censo de Estudiantes	71
3.2	Estudiantes de Grado	77
3.2.1	Ingresos	79
3.2.2	Egresos	89
3.3	Alumnos de Posgrado	99
4.	Investigación	109
	Proyectos de Investigación y Desarrollo	111
	Docentes en Régimen de Dedicación Total	112
	Proyectos de Investigación y Desarrollo	113
	Unidad de Recursos Humanos	116
	Proyectos de Vinculación con el Sector Productivo	118
5.	Extensión	119
	Proyectos Institucionales	121
	Unidad de Estudios Cooperativos	125
	Dirección General de Relaciones y Cooperación	126
6.	Bienestar	129
6.1	Estudiantes	131
6.2	Funcionarios	135

7.	Hospital de Clínicas	139
	Evolución de Algunas Actividades e Indicadores	141
	Producción de los IMAE	142
	Producción de Servicio de Diagnóstico y Tratamiento	143
	Capacitación de los Funcionarios No Docentes	144
8.	Gestión	145
	Asignación Presupuestal 2006	147
	Adicional al Fondo de Solidaridad	148
	Depósitos de la Com. Hon. Adm. del Fondo de Solidaridad	149
	Proyecto de Fiestón Electrónica de Expedientes	150
	Sistema de Gestión de Resoluciones	152
	Sumaria Asignación Inicial 2007	153
8.1	Servicio Central de Informática Universitaria	157
9.	Personal	161
9.1	Docente	163
9.2	No Docente	179
9.3	Capacitación de Funcionarios No Docentes	193
10.	Estructura Edilicia	199
	Planta Física 2006	201
11.	Bibliotecas	205
	Sistemas de Catálogo Colectivo de Publicaciones Seriadadas	207
	Colecciones que Integran el Acervo de las Bibliotecas y Unidades de Información de la Universidad de la República	208

1

Gobierno Universitario

1.1

Autoridades

UNIVERSIDAD DE LA REPUBLICA
AUTORIDADES 2007
ASAMBLEA GENERAL DEL CLAUSTRO
CONSEJO DIRECTIVO CENTRAL

RECTOR
Dr. Rodrigo Arocena

VICE RECTOR
Dr. Alvaro Maglia

Consejeros por Servicios Universitarios

Facultad de Agronomía
Ing. Agr. Fernando García Préchac

Facultad de Veterinaria
Dr. Roberto Kremer

Facultad de Ingeniería
Dr. Ing. Ismael Piedra-Cueva

Facultad de Arquitectura
Arq. Salvador Schelotto

Facultad de Química
Dr. Eduardo Manta

Facultad de Ciencias*
Dr. Julio Fernández

**Facultad de Ciencias Económicas
y de Administración**
Cr. Walter Rossi

Facultad de Ciencias Sociales*
Prof. Mag. Diego Piñeiro

**Facultad de Humanidades y Ciencias
de la Educación**
Prof. Dr. José Seoane

Facultad de Derecho
Esc. Dora Bagdassarian

Facultad de Medicina
Dr. Felipe Schelotto

Facultad de Enfermería*
Lic. Raquel Mazza

Facultad de Odontología
Dr. Alvaro Maglia

Facultad de Psicología*
Prof. Lic. Psic. Luis Leopold

**Instituto Escuela Nacional de Bellas
Artes***
Prof. Samuel Sztern

Consejeros por Ordenes

Egresados
Arq. Norberto Cubría
Lic. Rony Corbo
Ing. Quím. Heraldo Bianchi

Docentes
Dra. Milka Bengochea
Prof. Héctor González
Dr. Mario Wschebor

Estudiantes
Br. Elionay Leites
Br. Virginia Villalba
Br. Pablo Cechi

Nota: (*) Consejero con voz, sin voto.

UNIVERSIDAD DE LA REPUBLICA

AUTORIDADES 2007

PRO-RECTORES

ENSEÑANZA *Dr. Luis Calegari*

INVESTIGACION *Dr. Gregory Randall*

EXTENSION *Dr. Humberto Tommasino*

GESTION ADMINISTRATIVA *Dr. Ricardo Roca*

DECANOS

Facultad de Agronomía
Ing. Agr. Fernando García Préchac

Facultad de Arquitectura
Arq. Salvador Schelotto

Facultad de Ingeniería
Dr. Ing. Ismael Piedra-Cueva

**Facultad de Ciencias Económicas y
de Administración**
Cr. Walter Rossi

Facultad de Derecho
Esc. Dora Bagdassarian

Facultad de Medicina
Dr. Felipe Schelotto

Facultad de Enfermería
Lic. Raquel Mazza

Facultad de Veterinaria
Dr. Roberto Kremer

Facultad de Ciencias
Dr. Julio Fernández

Facultad de Química
Dr. Eduardo Manta

**Facultad de Humanidades y
Ciencias de la Educación**
Dr. José Seoane

Facultad de Ciencias Sociales
Prof. Mag. Diego Piñeiro

Facultad de Odontología
Dr. Alvaro Maglia

Facultad de Psicología
Prof. Lic. Psic. Luis Leopold

DIRECTORES

**Hospital de Clínicas
"Dr. Manuel Quintela"**
Dra. Graciela Ubach

**Instituto Escuela Nacional
de Bellas Artes**
Prof. Samuel Szttern

Escuela Universitaria de Música
Prof. Jorge Camiruaga

**Escuela Universitaria de
Bibliotecología y Ciencias Afines**
Lic. Gladys Ceretta

Instituto Superior de Educación Física
Mag. Delia Chiappini

Instituto de Higiene
Dra. Gabriela Algorta

Carrera Ingeniería de los Alimentos
Ing. Quím. Patricia Lema

Regional Norte
Dr. Alejandro Noboa

**Licenciatura de Ciencias
de la Comunicación**
Lic. Alvaro Gascue

1.2

Directorio de
Servicios Universitarios

DIRECTORIO DE SERVICIOS UNIVERSITARIOS

Facultad de Agronomía

Local de Estudios: Av. Garzón 780
Teléfonos: 359-7191-94 Fax: 359-0436
Web: <http://www.fagro.edu.uy>

- **Centro Regional Sur – CRS**
Camino Folle km. 35.500 s/n – Progreso – Canelones
Teléfonos : 368-9913 368-9914 Fax: 369-3160
Web: <http://www.fagro.edu.uy/crs.html>
- **Estación Experimental “Prof. Bernardo Rosengurt”**
Bañados de Medina- Cerro Largo - EEBM
Ruta 26, Km. 408 (tramo Melo-Tacuarembó)
Teléfonos : 064 - 26290 Fax: 064 - 02057
Web: <http://www.fagro.edu.uy/eebm.html>
- **Estación Experimental Dr.Mario A. Cassinoni. E.E.M.A.C.**
Ruta 3 - Km. 363 – Paysandú
Teléfonos : 072- 41282/ 02250/ 02259
Fax: 072- 27950
Web: <http://www.fagro.edu.uy/eemac/web/index.html>
- **Estación Experimental de Facultad de Agronomía en Salto - San Antonio - E.E.F.A.S**
Ruta 31 (21km. San Antonio - Salto)
Teléfonos: 073- 02007 073- 02039 Fax: 073- 26663
Web: <http://www.unorte.edu.uy/agro/index.html>

Facultad de Arquitectura

Local de Estudios: Br. Artigas 1031
Teléfonos: 400-1106 al 08 Fax: 400-6063
Web: <http://www.farq.edu.uy>

Anexo: Edificio Polifuncional “Faro”
Av. J. Herrera y Reissig
(entre Sala de Máquina de Fac. de Ingeniería y Estadio Luis Franzini)

- **Local de Estudios Regional Norte**
- Salto - Rivera 1350
Tel.: 073- 34816 / 20412 / 29149 / 22154 / 26603
Fax: 073- 20412
Uruguay 1375
Tel.: 073- 20108
Web: <http://www.unorte.edu.uy>

Facultad de Ciencias

Local de Estudios: Iguá 4225 e/Mataojo
Teléfonos: 525-2522 525-8618/23
Fax: 525-0653 525-8617
Web: <http://www.fcien.edu.uy>

- **Local de Estudios: Centro Universitario de Rivera - Sarandí 921**
Teléfonos: 062-26313 062-33174

Facultad de Ciencias Económicas y de Administración

Local de Estudios: Gonzalo Ramírez 1926
Teléfonos: 411-8839 al 43
Fax: 419-8727
Web: <http://www.ccee.edu.uy>

Anexo: Edificio Polifuncional “Faro” – Av. J. Herrera y Reissig
(entre Sala de Máquina de Fac. de Ingeniería y Estadio Luis Franzini)

Centro de Posgrado y Educación Permanente
Bvar. Artigas 1177
408-7698

Unidad de Perfeccionamiento y Actualización de Egresados - UPAE
Bvar. Artigas 1177
Teléfonos: 403-4183/84 int.2

Departamento de Ciencias de la Administración

Teléfonos: 403-4183/84 int. 4
Fax: 408-7698
Web: <http://www.ccee.edu.uy/posgrado>

Instituto de Economía

Joaquín Requena 1375
Teléfonos: 400-1369 400-4417 400-0466
Fax: 408-9586
Web: <http://www.iecon.ccee.edu.uy>

Instituto de Estadística

Eduardo Acevedo 1139
Teléfonos: 410-1784 410-2564 410-2954
418-7381
Fax: 410-4634
Web: <http://www.iesta.edu.uy>

Escuela de Administración

Local de Estudios: Gonzalo Ramírez 1926 Piso 1
Teléfonos: 419-7310 419-4052 int.155
Fax: 419-8727
Web: <http://www.ccee.edu.uy/eda>

• Tribuna Este del Campus Municipal de Maldonado

Teléfonos: 042-774375 042-221887 099 111680
Maldonado

Facultad de Ciencias Sociales

Local de Estudios: Constituyente 1502
Teléfonos: 418-0938
Fax: 412-2401
Web: <http://www.fcs.edu.uy>

Instituto de Ciencia Política

Constituyente 1502 Piso 6
Teléfono: 410-6411
Fax: 410-6412
Web: <http://www.fcs.edu.uy/icp>

Departamento de Sociología

Constituyente 1502 Piso 5
Teléfonos: 410-3857 410 38 55 al 59
Fax: 410 38 59
Web: <http://www.rau.edu.uy/fcs/soc>

Departamento de Trabajo Social

Constituyente 1502 Piso 4
Teléfonos: 413-6397 al 98
Fax: 413-6398
Web: <http://www.rau.edu.uy/fcs/dts>

Departamento de Economía

Constituyente 1502 Piso 6
Teléfono: 410-6449
Fax: 410-6450
Web: <http://www.decon.edu.uy>

Centro de Posgrados

Andrés Martínez Trueba 1300
Teléfonos: 418-4579
Fax: 411-8419

- **Unidad de Estudios Regionales – Regional Norte**

Rivera 1350, Salto
Teléfonos: 073 – 34816/29149/26603
Fax: 073 - 20412
Web: <http://www.unorte.edu.uy/ccss/uer1.htm>

Facultad de Derecho

Local de Estudios: Av. 18 de Julio 1824
Teléfonos: 408-3311 400-2384 401-5428 408-5435
Fax: 400-2371

Anexo: Colonia 1801

Teléfonos: 409-5190 409-6108
Web: <http://www.fder.edu.uy>

- **Local de Estudios Regional Norte**

Rivera 1350, Salto
Teléfonos: 073-34816/29149/22154/26603
Fax: 073-20412
Uruguay 1375, Salto
Teléfono: 073-20111
Web: <http://www.unorte.edu.uy>

Facultad de Enfermería

Local: Jaime Cibils 2810
Teléfonos: 487-0050 487-0044
Fax: 487-0043
Web: <http://www.fenf.edu.uy>

Local de Estudios: Hospital de Clínicas.

Av. Italia s/n Piso 3
Teléfonos: 487-0872 480-7891 487-6676
Fax: 487-6967
Web: <http://www.fenf.edu.uy>

- **Local de Estudios: Centro Universitario de Rivera - Sarandí 921**
Teléfonos: 062-26313 062-33174 062-24740

Escuela de Sanidad Dr. José Scoseria

Local de Estudios: Sarandí 122
Teléfonos: 916-1111 915-1817
Fax: 915-6831

- **Local de Estudios Regional Norte**
Rivera 1350, Salto
Teléfonos: 073-29149 073-34816
Fax: 073-22154

Facultad de Humanidades y Ciencias de la Educación

Local de Estudios: Magallanes 1577
Teléfonos: 409-1104/06
Fax: 408-1309
Web: <http://www.fhuce.edu.uy>

Instituto de Lingüística

Biblioteca Lago, J.M. Albo 2663
Teléfono: 480-0003
Fax: 487-7292

Laboratorios de Arqueología y Antropología Biológica

Paysandú s/n (entre Tristán Narvaja y D. Fernández Crespo)

Arqueología

Teléfono: 408-3076

Antropología Biológica

Teléfono: 403-1004

- **Local de Estudios Regional Norte**

Rivera 1350, Salto
Teléfonos: 073-34816/29149/22154/26603
Fax: 073-20412
Uruguay 1375, Salto
Teléfono: 073-20108
Web: <http://www.unorte.edu.uy>

- **Universidad Nacional de Entre Ríos**

Local de Estudios: 8 de Junio 600
Concepción del Uruguay, Argentina
Teléfono: 0054-3442-422181/426112

- **Tribuna Este del Campus Municipal de Maldonado**

Teléfonos: 042-774375 042-221887 099 111680
Maldonado

Facultad de Ingeniería

Local de Estudios: Julio Herrera y Reissig 565
Teléfonos: 711-0698 711-0798 711-0898
Fax: 711-5446
Web: <http://www.fing.edu.uy>

Anexo: Edificio Polifuncional "Faro" – Av. J. Herrera y Reissig
(entre Sala de Máquina de Fac. de Ingeniería y Estadio Luis Franzini)
Teléfono: 710-3623

- **Centro Universitario Regional Este - Sede Maldonado**
Tribuna Este del Campus Municipal de Maldonado
Teléfonos: 042-24789
Maldonado

Facultad de Medicina

Local de Estudios: Av. General Flores 2125
Teléfonos: 924-3414
Fax: 924-3414 int. 3338
Web: <http://www.fmed.edu.uy>

Hospital de Clínicas Dr. Manuel Quintela

Local: Av. Italia s/n
Teléfono: 487-1515
Fax: 487-3182
Web: <http://www.hc.edu.uy>

Escuela Universitaria de Nutrición y Dietética

Local de Estudios: Paysandú 843 esq. Andes
Teléfono: 900-8415 900-2375
Local de Estudios: Av. Italia s/n Hospital de Clínicas Piso 13 (ala oeste)
Teléfono: 487-2216
Fax: 487-2216 Int. 11
Web: <http://www.enyd.hc.edu.uy>

Escuela Universitaria de Parteras

Local de Estudios: Br. Artigas 1550 - Hospital Pereira Rossell
Teléfono: 708-7068
Fax: 708-7068
Web: <http://www.fmed.edu.uy>

- **Hospital Escuela del Litoral**
Local de Estudios: Montecaseros 520, Paysandú
Teléfono: 072-41825
- **Universidad Nacional de Entre Ríos**
Facultad de Ciencias de la Salud
Local de Estudios: 8 de Junio 600, Concepción del Uruguay, Argentina
Teléfonos: 0054 3442 6112
Web: <http://www.fcs.uner.edu.ar/salud/obste.htm>

Escuela Universitaria de Tecnología Médica

Local de Estudios: Av. Italia s/n Hospital de Clínicas Piso 3
Teléfono: 487-1323
Web: <http://www.eutm.fmed.edu.uy>

Escuela de Graduados

Local de Estudios: Av. Italia s/n Hospital de Clínicas Piso 20
Teléfono: 480-2966
Fax: 487-8285
Web: <http://www.egradu.hc.edu.uy>

Instituto de Higiene

Local: Av. Alfredo Navarro 3051
Teléfonos: 487-1288 487-5793/94
Fax: 487-3073
Web: <http://www.higiene.edu.uy>

- **Campo Experimental**
- **Servicio Seroterápico**
Canelones, Ruta 82 Km. 46,500
Teléfono: 029-25846
Web: <http://www.higiene.edu.uy/Campo/CampoExperimental/index.htm>

Facultad de Odontología

Local de Estudios: Las Heras 1925
Teléfono: 487-3048
Fax: 487-3837
Web: <http://www.odon.edu.uy>

Escuela de Tecnología Odontológica

Local de Estudios: Las Heras 1925
Teléfono: 487-1987
Fax: 487-3837
Web: <http://www.odon.edu.uy/eto.htm>

- **Centro Universitario de Rivera**
Local de Estudios: Sarandí 915, Rivera
Teléfonos: 062-26313 062-33174

Facultad de Psicología

Local de Estudios: Tristán Narvaja 1674
Anexo: Mercedes 1737
Teléfonos: 400-8555 408-2629
Fax: 400-8640
Web: <http://www.psico.edu.uy>

Facultad de Química

Local de Estudios: Av. General Flores 2124
Teléfonos: 924-1880 924-1882/83
Fax: 924-1906
Web: <http://www.fq.edu.uy>

- **Polo Tecnológico – Pando**
Saravia s/n, Pando, Canelones
Tel/Fax: 292-2021
Web: <http://www.rau.edu.uy/redavanzada/evc/fquim-pando.htm>

Facultad de Veterinaria

Local de Estudios: Alberto Lasplaces 1550
Teléfono: 622-6413
Fax: 622-0130
Web: <http://www.fvet.edu.uy>

Instituto de Investigaciones Pesqueras
Tomás Basáñez 1160
Teléfonos: 622-1496 628-2267
Fax: 628-0121
Web: <http://www.pes.fvet.edu.uy/index.html>

Policlínica Barrios Unidos
Aparicio Saravia y Timbúes

- **Campo Experimental N°1**
Ruta 108 Km. 12,5
- **Campo Experimental N°2**
Ruta 1 Km. 42,5
- **Proyecto de Asistencia Técnica Planificada**
Ruta 1 Km. 101, Ecilda Paullier
- **Local de Estudios: Regional Norte –Salto**
Rivera 1350, Salto
Teléfonos: 073-34816/29149/22154/26603
Fax: 073-20412
Uruguay 1375, Salto
Teléfono: 073-20108
Web: <http://www.unorte.edu.uy>
- **Centro Universitario de Paysandú**
Local de Estudios: Montevideo 1028
Teléfonos: 072-22291/20221

Instituto Escuela Nacional de Bellas Artes

Local de Estudios: José Martí 3314
Teléfonos: 708-7606 708-0764
Fax: 707-3218
Web: <http://www.enba.edu.uy>

Local de Estudios: Guayabo 1773
Teléfono: 403-6440/41

- **Centro Universitario de Paysandú**
Local de Estudios: Montevideo 1028, Paysandú
Teléfonos: 072-22291/20221
- **Centro Universitario de Rivera**
Local de Estudios: Sarandí 915, Rivera
Teléfonos: 062-26313 062-33174

Instituto Superior de Educación Física

Local de Estudios: Parque José Batlle y Ordóñez s/n
Teléfono: 480-0102
Web: <http://www.isef.edu.uy>

- **Campus Municipal de Maldonado**
Tribuna Este del Estadio de Deportes,
Maldonado
Teléfono: 042-23 6595
- **Estadio Municipal de Paysandú**
Teléfono 072 26733

Escuela Universitaria de Bibliotecología y Ciencias Afines

Local de Estudios: Emilio Frugoni 1427
Teléfonos: 401-0788 401-1423
Fax: 400-5810
Web: <http://www.eubca.edu.uy>

Anexo : J. Rodó 1839 bis
Teléfono: 408 29 25

- **Centro Universitario de Paysandú**
Local de Estudios: Montevideo 1028
Paysandú
Teléfonos: 072-22291 072-20221

Escuela Universitaria de Música

Local de Estudios:
Guayabo 1773
Teléfono: 403-6440
Fax: 403-2778
Web: <http://www.eumus.edu.uy>

- **Local de Estudios: Regional Norte**
Rivera 1350, Salto
Teléfonos: 073- 34816 / 29149 / 22154 / 26603
Fax: 073- 20412
Uruguay 1375
Teléfono: 073- 20108
Web: <http://www.unorte.edu.uy/>

Licenciatura en Ciencias de la Comunicación

Local de Estudios: Leguizamón 3666
Teléfono: 628-9649/52
Fax: 628-9653
Web: <http://www.liccom.edu.uy>

Regional Norte- Salto

Local de Estudios: Rivera 1350
Teléfonos: 073-34816 / 20412 / 29149 / 22154/ 26603
Fax: 073-20412

Local: Uruguay 1375
Teléfono: 073 -20108
Web: <http://www.unorte.edu.uy>

Centro Universitario de Paysandú

Local de Estudios: Montevideo 1028

Teléfonos: 072-22291/20221

Actividades Universitarias en la Regional

Norte- Sede Salto

Facultad de Agronomía

Facultad de Arquitectura

Facultad de Ciencias Sociales

Facultad de Derecho

Facultad de Enfermería

Facultad de Medicina

Facultad de Psicología

Facultad de Química

Facultad de Veterinaria

Facultad de Humanidades y Ciencias de la Educación

Escuela Universitaria de Música

Actividades Universitarias en Centro Universitario de Paysandú

Facultad de Agronomía (Pasantías)

Facultad de Derecho

Facultad de Medicina (Pasantías)

Facultad de Odontología

Facultad de Veterinaria (Pasantías)

Instituto Escuela Nacional de Bellas Artes

Escuela Universitaria de Parteras

Escuela Universitaria de Tecnología Médica (EUTM)

Instituto Superior de Educación Física (ISEF)

Actividades Universitarias en Centro Universitario de Rivera

Facultad de Enfermería

Facultad de Ciencias

Facultad de Odontología

Facultad de Veterinaria (Pasantías)

Instituto Escuela Nacional de Bellas Artes

Actividades Universitarias en Maldonado

Facultad de Humanidades y Ciencias de la Educación

Facultad de Ingeniería

Escuela de Administración (EDA)

Instituto Superior de Educación Física (ISEF)

Actividades Universitarias en Canelones

Facultad de Agronomía

Instituto de Higiene-Facultad de Medicina

Facultad de Química

Facultad de Veterinaria

Actividades Universitarias en Cerro Largo

Facultad de Agronomía

Actividades Universitarias en San José

Facultad de Veterinaria

Otros sitios web universitarios de interés

Portal de la Universidad de la República: www.universidad.edu.uy

Comisión Sectorial de Investigación Científica: www.csic.edu.uy

Comisión Sectorial de Enseñanza: www.cse.edu.uy

Comisión Sectorial de Extensión y Actividades en el Medio: [www.universidad.edu.uy/extension /
scseam.htm](http://www.universidad.edu.uy/extension/scseam.htm)

Comisión Sectorial de Desarrollo Informático: [www.universidad.edu.uy/institucional/
com_sec_des_informatico.htm](http://www.universidad.edu.uy/institucional/com_sec_des_informatico.htm)

Comisión Sectorial de Educación Permanente: www.eduper.edu.uy

Comisión Sectorial de MERCOSUR: [www.universidad.edu.uy/institucional/
mercosur.php](http://www.universidad.edu.uy/institucional/mercosur.php)

Programa APEX-Cerro: www.apexcerro.edu.uy

Sistema de Gestión de Bedelías: www.bedelias.edu.uy

Gestión Electrónica de Expedientes: www.expe.edu.uy

Servicio Central de Informática Universitario: [www.universidad.edu.uy/institucional/
seciu.htm](http://www.universidad.edu.uy/institucional/seciu.htm)

Gestión de Resoluciones: [www.expe.edu.uy/expe/resoluci.nsf/
index.htm?openpage](http://www.expe.edu.uy/expe/resoluci.nsf/index.htm?openpage)

Servicio Central de Bienestar Universitario: www.bienestar.edu.uy

Archivo General de la UdelaR: www.universidad.edu.uy/ag/

Dirección General de Personal: www.universidad.edu.uy/dgp/

2

Enseñanza

2.1

Carreras Universitarias

TÍTULOS DE CARRERAS UNIVERSITARIAS DE GRADO - 2007

Facultades e Institutos	Plan de Estudios	Duración en años	Horas/ Créditos
Facultad de Agronomía			
Ingeniero Agrónomo	1989	5	4.000
Facultad de Arquitectura			
Arquitecto	2002	6	583 Cr. (1)
Facultad de Ciencias			
Licenciado en Biología Humana	2004	4	360 Cr.
Licenciado en Bioquímica	2003	4	3.100
Licenciado en Ciencias Biológicas	1992	4	2.400
Licenciado en Física opción Astronomía	1996	4	360 Cr.
Licenciado en Física opción Física	1992	4	360 Cr.
Licenciado en Geografía	2003	4	180 Cr. (2)
Licenciado en Geología	1997	4	2.300
Licenciado en Matemática	1992	4	2.800
Facultad de Ciencias Económicas y de Administración			
Contador Público	1990	5,5	3.183
Licenciado en Administración - Contador (Sector Privado)	1990	5,5	3.348
Licenciado en Administración - Contador (Sector Público)	1990	5,5	3.228
Licenciado en Economía	1990	5,5	3.057
Licenciado en Estadística opción Economía	1998	4,5	2.024
Licenciado en Estadística opción Administración	1998	4,5	2.117
Licenciado en Estadística opción Actuarial y Demográfica	1998	4,5	2.060
Facultad de Ciencias Sociales			
Licenciado en Ciencia Política	1992	4	2.340
Licenciado en Sociología	1992	4	2.325
Licenciado en Trabajo Social	1992	4	2.580
Licenciado en Ciencias Sociales (Regional Norte)	2002	4	3.000
Licenciado en Trabajo Social (Regional Norte)	2002	4	3.518
Facultad de Derecho			
Doctor en Derecho y Ciencias Sociales	1989	6	2.976
Escribano Público	1989	6	3.008
Licenciado en Relaciones Internacionales	1986	4	2.072
Técnico Asesor en Relaciones Laborales	1995	2,5	750
Traductor Público	1988	4	1.760
Facultad de Enfermería			
Licenciado en Enfermería (Montevideo-Salto)	1993	4,5	4248/525,9 Cr.
Licenciado en Enfermería (Rivera) (3)	2005	2,5	1.710
Licenciado en Enfermería-Profesionalización de Aux.de Enfermería (4)	2001	2,5	2.300
Facultad de Humanidades y Ciencias de la Educación			
Licenciado en Ciencias Antropológicas opción docencia	1991	4	2.496
Licenciado en Ciencias Antropológicas opción investigación	1991	4	2.304
Licenciado en Ciencias de la Educación opción docencia	1991	4	2.496
Licenciado en Ciencias de la Educación opción investigación	1991	4	2.304
Licenciado en Ciencias Históricas opción docencia	1991	4	2.352
Licenciado en Ciencias Históricas opción investigación	1991	4	2.256
Licenciado en Filosofía opción docencia	1991	4	2.496
Licenciado en Filosofía opción investigación	1991	4	2.208
Licenciado en Letras opción docencia	1991	4	2.400
Licenciado en Letras opción investigación	1991	4	2.304
Licenciado en Lingüística opción docencia	1991	4	2.496
Licenciado en Lingüística opción investigación	1991	4	2.304
Licenciado Binacional en Turismo (Regional Norte - Universidad Nacional de Entre Ríos)	2004	4,5	2.880
	2004	4,5	2.880

Notas:

(1) 1 crédito = 15 horas de dedicación del estudiante

(2) 1 crédito = 10 horas curso

(3) Esta Licenciatura dictada en Rivera requiere haber culminado la carrera de Auxiliar de Enfermería cursada también en Rivera.

(4) La profesionalización de Auxiliares se orienta a Auxiliares de Enfermería con 3 años de experiencia. Es un curso que se realiza cada cierto periodo para el cual el Consejo de Facultad determina las condiciones de ingreso y el público destinatario; esta carrera se realiza para que dichos Auxiliares puedan terminar la carrera y obtener el título de Licenciado en Enfermería.

Fuente: Dirección General de Planeamiento y Servicios Universitarios

TÍTULOS DE CARRERAS UNIVERSITARIAS DE GRADO - 2007

Facultades e Institutos	Plan de Estudios	Duración en años	Horas/ Créditos
Facultad de Ingeniería			
Ingeniero Agrimensor	1997	5	450 Cr. (4)
Ingeniero Civil	1997	5	450 Cr. (4)
Ingeniero Electricista	1997	5	450 Cr. (4)
Ingeniero en Computación	1997	5	450 Cr. (4)
Ingeniero Industrial Mecánico	1997	5	450 Cr. (4)
Ingeniero Naval	1997	5	450 Cr. (4)
Facultad de Medicina			
Doctor en Medicina	1968	8	8.000
Facultad de Odontología			
Doctor en Odontología	2001	5,5	5.090
Facultad de Psicología			
Licenciado en Psicología	1988	5	3.237
Facultad de Química			
Licenciado en Química	2000	4	320 Cr.
Químico	2000	5	420 Cr.
Químico Farmacéutico	2000	5	420 Cr.
Bioquímico Clínico	2000	5	420 Cr.
Facultad de Veterinaria			
Doctor en Ciencias Veterinarias	1998	5	4.400
Instituto Escuela Nacional de Bellas Artes			
Licenciado en Artes - Artes Plásticas y Visuales (7)	2002	6	330 Cr. (6)
Licenciado en Artes - Fotografía (7)	2004	6	330 Cr. (6)
Licenciado en Artes - Diseño Gráfico (7)	2004	6	330 Cr. (6)
Licenciado en Artes - Dibujo y Pintura (7)	2004	6	330 Cr. (6)
Licenciado en Artes - Escultura y Volumen en el Espacio (7)	2004	6	330 Cr. (6)
CARRERAS COMPARTIDAS			
Facultades de Ingeniería y Química			
Ingeniero Químico (8)	2000	5	450 Cr.
Facultades de Agronomía, Ingeniería, Química y Veterinaria			
Ingeniero Alimentario (9)	2003	5	450 Cr.
Facultades de Ciencias, Humanidades y Ciencias de la Educación y Medicina			
Licenciado en Biología Humana	2004	4	360 Cr.
Facultades de Ciencias e Ingeniería			
Licenciado en Ciencias de la Atmósfera	2007	4	360 Cr.

Notas:

(4) 1 crédito = 15 horas de trabajo que corresponde a toda la actividad del estudiante incluyendo las horas de estudio personal

(5) Título expedido por Udelar y Consejo Educación Técnico Profesional

(6) 1 crédito = 15 horas

(7) Se realiza la opción en el 4to. año de la Licenciatura, los primeros tres años son comunes a todas las Licenciaturas. Están cursando las generaciones 2003 y 2004

(8) Se dicta con la participación de las Facultades de Ingeniería y Química. El ingreso puede realizarse en cualquiera de las dos facultades. El título es expedido por la Facultad de Ingeniería

(9) Se dicta con la participación de las Facultades de Agronomía, Ingeniería, Química y Veterinaria. El ingreso a esta carrera, así como los primeros años son administrados por la Fac. de Química, y los últimos años por la Fac. de Ingeniería

Fuente: Dirección General de Planeamiento y Servicios Universitarios

TÍTULOS DE CARRERAS UNIVERSITARIAS DE GRADO - 2007

Escuelas y Licenciaturas	Plan de Estudios	Duración en años	Horas/ Créditos
Escuela Universitaria de Bibliotecología y Ciencias Afines			
Archivólogo	1987 (10)	3	2.179 (11)
Licenciado en Bibliotecología	1987 (10)	4	3.240 (11)
Instituto Superior de Educación Física			
Licenciado en Educación Física	2004	4	3000 / 300 Créditos
Escuela Universitaria de Música			
Licenciado en Música - Opción Composición	2005	4	360 Créditos
Licenciado en Música - Opción Musicología	2005	4	360 Créditos
Licenciado en Música - Opción Dirección de Orquesta	2005	4	360 Créditos
Licenciado en Música - Opción Dirección de Coro	2005	4	360 Créditos
Licenciado en Interpretación / Opción Instrumento (incluido Canto) (12)	2005	4	360 Créditos
Licenciatura en Ciencias de la Comunicación			
Licenciado en Ciencias de la Comunicación	1995	4	2.430
Escuelas Dependientes de Facultades			
Escuela de Administración (Fac.de Ciencias Económicas)			
Técnico Universitario en Administración	2000	3	1.290
Escuela de Tecnología Odontológica (Fac. de Odontología)			
Asistente en Odontología	1997	1,5	1.080
Higienista en Odontología	1997	1,5	1.080
Laboratorista en Odontología	1997	4	2.280
Escuela Universitaria de Nutrición y Dietética (Fac. de Medicina)			
Licenciado en Nutrición	1998	5	4.194
Escuela de Universitaria de Parteras (Fac. de Medicina)			
Obstetra - Partera	1990	4	4.180
Obstetra - Partera (Paysandú - Entre Ríos) (13)	1992	4	4.180
Escuela Universitaria de Tecnología Médica (Fac. de Medicina)			
Licenciado en Fisioterapia	2006	4	4.050
Licenciado en Fonoaudiología	2006	4	4.665
Licenciado en Instrumentación Quirúrgica	2006	4	4.932
Licenciado en Laboratorio Clínico	2006	4	3.880
Licenciado en Neumocardiología	2006	4	3.418
Licenciado en Neurofisiología Clínica	2006	4	3.674
Licenciado en Oftalmología	2006	4	3.733
Licenciado en Psicomotricidad	2006	4	3.688
Licenciado en Registros Médicos	2006	4	4.030
Técnico en Anatomía Patológica	2006	3	1.196
Técnico en Podología Médica	2006	3	2.450
Técnico en Radioisótopos	2006	3	2.740
Tecnólogo en Cosmetología Médica	2006	3	3.550
Tecnólogo en Radioterapia	2006	3	3.025
Tecnólogo en Salud Ocupacional (Paysandú)	2006	3	3.069

Notas:

(10) Con modificaciones en 1993.

(11) Incluye horas del Proyecto final.

(12) Las opciones surgirán del instrumento que haya elegido el estudiante (incluido Canto)

(13) Carrera binacional de Obstetricia que se dicta en Paysandú y Entre Ríos (Argentina).

Fuente: Dirección General de Planeamiento y Servicios Universitarios.

TÍTULOS DE CARRERAS UNIVERSITARIAS DE GRADO - 2007

Servicios que dictan cursos en otras sedes universitarias del país	Departamento	Carrera
Fac. de Agronomía	Salto	Ingeniero Agrónomo (14)
Fac. de Arquitectura	Salto	Arquitecto (15)
Fac. de Ciencias	Rivera	Téc.en Gestión Recursos Naturales
Fac. de Ciencias Sociales	Salto Salto	Licenciado en Ciencias Sociales Licenciado en Trabajo Social
Fac. de Derecho	Salto Salto Paysandú	Doctor en Derecho Escribano Público Pasantía (Consultorio Jurídico)
Fac. de Enfermería	Salto Rivera Rivera	Licenciado en Enfermería Licenciado en Enfermería Carrera de Auxiliar de Enfermería
Fac. de Humanidades y Ciencias de la Educación	Salto Salto Maldonado	Licenciado Binacional en Turismo Técnico Universitario en Turismo (16) Técnico Universitario en Turismo (16)
Facultad de Ingeniería / Consejo de Educ. Técnico Profesional	Maldonado	Tecnólogo en Informática
Fac. de Medicina	Salto Paysandú	Doctor en Medicina (17) Doctor en Medicina (17)
Facultad de Odontología	Paysandú Rivera	Pasantía 11° Semestre Pasantía 11° Semestre
Fac. de Psicología	Salto	Licenciado en Psicología
Fac. de Química	Salto Salto Salto	Químico Farmacéutico (18) Químico (18) Bioquímico Clínico (18)
Fac. de Veterinaria	Salto Paysandú Rivera	Doctor en Ciencias Veterinarias (14) Doctor en Ciencias Veterinarias (19) Practicantado
Fac. de Agronomía, Ingeniería, Química y Veterinaria (20) Fac. de Ingeniería y Química (20)	Salto Salto	Ingeniero Alimentario (18) Ingeniero Químico (18)
Escuela Universitaria de Música	Salto Salto	Técnico en Dirección de Coros Técnico en Interpretación (Guitarra-Piano)
Escuela de Administración	Maldonado	Técnico en Administración
Escuela de Tecnología Odontológica	Rivera	Higienista en Odontología
Escuela de Parteras (Paysandú - Entre Ríos)	Paysandú	Obstetra - Partera (Carrera Binacional)
Escuela Universitaria de Tecnología Médica	Paysandú Paysandú Paysandú Paysandú Paysandú Paysandú Paysandú Paysandú	Licenciado en Fisioterapia Licenciado en Imagenología Licenciado en Instrumentación Quirúrgica Licenciado en Laboratorio Clínico Licenciado en Psicomotricidad Técnico en Hemoterapia Técnico en Podología Médica Tecnólogo en Salud Ocupacional Tecnólogo en Radioterapia
Instituto Superior de Educación Física	Maldonado Paysandú	Licenciado en Educación Física Licenciado en Educación Física
Instituto Escuela Nacional de Bellas Artes	Rivera Rivera Rocha	Módulo de volumen escultórico Módulo de Diseño Preindustrial Módulo de Diseño y Creación Artística

Notas:

(14) En Salto sólo se cursa 1ero. y 2do. Año.

(15) En 2002 entró en vigencia un nuevo plan. Se cursa de 1° a 3° y taller de 4° año.

(16) Al culminar los primeros 5 semestres (2 años y medio) se obtiene el título de Técnico Universitario en Turismo.

(17) En Salto se dicta CICIPA I (5° año), CICLIPA II (6° año) y Materno Infantil (7° año) se dictan ambos en Salto y Paysandú.

(18) En Salto se dicta sólo el primer año.

(19) Durante 6 meses se cursa el Practicantado y parte de las materias correspondientes a la Orientación Producción Animal.

(20) Carreras compartidas. Los cursos están administrados por Fac. de Química.

Fuente: Dirección General de Planeamiento y Servicios Universitarios

2.2

Títulos Intermedios

CARRERAS UNIVERSITARIAS DE GRADO TÍTULOS INTERMEDIOS - 2007

Facultades, Escuelas e Institutos	Plan de Estudios	Duración en años	Horas/ Créditos
Facultad de Ciencias Económicas y de Administración			
Analista Universitario en Administración y Contabilidad (1)	1990	3	1.308
Analista Universitario en Administración y Contabilidad (2)	1990	3	1.383
Analista Universitario en Administración y Contabilidad (3)	1990	3	1.314
Analista Universitario en Economía (4)	1990	3	1.500
Facultad de Derecho			
Procurador Abogacía - Notariado	1989	4	1.200
Facultad de Enfermería			
Certificado de Auxiliar de Enfermería	1993	2,5	2.300
Auxiliar de Enfermería (Rivera)	2001	2,5	2.300
Facultad de Ingeniería			
Analista en Computación	1997	3	270 cr
Escuela Universitaria de Tecnología Médica (Facultad de Medicina)			
Tecnólogo en Registros Médicos	2006	3	2.980
Facultad de Química			
Bachiller en Ciencias Químicas	2000	3	230 cr
Facultad de Veterinaria			
Asistente de Veterinaria	1998	4	3.400

Notas:

- (1) Corresponde a la carrera de Contador Público
- (2) Corresponde a la carrera de Licenciado en Administración - Contador Sector Privado
- (3) Corresponde a la carrera de Licenciado en Administración - Contador Sector Público
- (4) Corresponde a la carrera de Licenciado en Economía

Fuente: Dirección General de Planeamiento y Servicios Universitarios

2.3

Títulos no Terciarios

CARRERAS UNIVERSITARIAS TÍTULOS NO TERCARIOS - 2007

Facultades e Institutos	Plan de Estudios	Duración en años	Horas/ Créditos
Facultad de Enfermería Escuela de Sanidad "Dr. José Scoseria"			
Aux. Enfermería	1981	1,5	1.518
Aux. Enfermería Vacunaciones	1985	0,5	325
Aux. Enfermería Block Quirúrgico - Instrumentación	1982	0,75	1.060
Aux. Enfermería - CTI	1994	1	426
Aux. Servicio	1982	0,4	320
Aux. Laboratorio Clínico	1990	1	928
Aux. Farmacia	1984	1	480
Aux. Registros Médicos	1996	0,5	410
Instituto Superior de Educación Física			
Curso de Técnicos Deportivos (se exige Ciclo Básico aprobado)	2001	1,5	916 (1)
Curso de Guardavidas (se exige Ciclo Básico aprobado)	2001	1,5	764 (2)

Notas:

(1) Son horas de 45 minutos que equivalen a 687 horas reloj

(2) Son horas de 45 minutos que equivqlen a 567 horas reloj

Fuente: Dirección General de Planeamiento y Servicios Universitarios Consultados

2.4

Carreras Técnicas y Tecnológicas

CARRERAS UNIVERSITARIAS TÍTULOS TÉCNICOS Y TECNOLÓGICOS (1)

Facultades, Institutos y Escuelas	Plan de Estudios	Duración en años	Horas/ Créditos
Escuela de Administración (Fac. de Cs.Económicas) Técnico Universitario en Administración	2000	3	1.290
Facultad de Derecho Técnico en Relaciones Laborales	1995	2,5	750
Escuela Universitaria de Tecnología Médica (Fac. de Medicina) Técnico en Anatomía Patológica	2006	3	1.196
Técnico en Podología Médica	2006	3	2.450
Técnico en Radioisótopos	2006	3	2.740
Tecnólogo en Cosmetología Médica	2006	3	3.550
Técnico en Radioterapia	2006	3	3.025
Técnico en Salud Ocupacional (Paysandú)	2006	3	3.069
Facultad de Química Tecnólogo Químico (2)	2001	2	190 Cr.
Facultad de Humanidades y Ciencias de la Educación Técnico Universitario en Turismo (Maldonado)	1996	2,5	2.256
Facultad de Ciencias Técnico en Gestión de Recursos Naturales	2001	2,5	96 Cr. (3)
Escuela de Odontología Odontológica (Facultad de Odontología) Asistente en Odontología	1997	1,5	1.080
Higienista en Odontología	1997	1,5	1.080
Laboratorista en Odontología	1997	4	2.280
Facultad de Ingeniería Tecnólogo Mecánico (4)	1994	3	3.055
Tecnólogo en Informática (4)	2007	3	252 Cr.

Notas:

(1) Son aquellas carreras que no cuentan con más de tres años de duración y que tengan vínculo o no con ANEP

(2) Carrera dictada en conjunto con la ANEP

(3) 1 Crédito igual a 10 horas curso

(4) Título expedido por UdelaR y Consejo de Educación Técnico Profesional

Fuente: Dirección General de Planeamiento y Servicios Universitarios Consultados

2.5

Carreras de Posgrado

CARRERAS UNIVERSITARIAS DE POSGRADO - 2007

Facultades e Institutos	Plan de Estudios	Duración en años	Horas/ Créditos
Fac. de Agronomía			
Magister en Ciencias Agrarias	2003	2 a 2,5	100 Cr. (mín.)
Magister en Desarrollo Rural Sustentable	2005	2 a 2,5	100 Cr. (mín.)
Fac. de Arquitectura			
Magister en Ordenamiento Territorial y Desarrollo Urbano	2000	2	100 Cr.
Magister en Manejo Costero Integrado al Cono Sur (1)		2	1500 / 100 Cr.
Fac. de Ciencias			
Doctor en Ciencias Biológicas (PEDECIBA) (2)	2003	2 - 5	
Doctor en Física (PEDECIBA)	2002	5	
Doctor en Matemática (PEDECIBA)	1994	4	
Magister en Biotecnología	2005	2	100 Cr.
Magister en Ciencias Ambientales	2005	2	102 Cr.
Magister en Ciencias Biológicas (PEDECIBA)	1988	2 - 4	240 / 24 Cr.
Magister en Física (PEDECIBA)	1997	2	12 Cr.
Magister en Matemática (PEDECIBA)	1997	2	
Magister en Manejo Costero Integrado (1)			
Fac. de Ciencias Económicas y de Administración			
Maestría en Gerencia y Administración (MBA)	2000	2	2.625 / 175Cr. (3)
Maestría en Finanzas	2006	2	2.085 / 139 Cr. (3)
Magister en Economía	2000	2,5	2.250 / 150Cr. (3)
Magister en Enseñanza Universitaria (4)	2006	2	1500 / 100 Cr.
Posgrado de Especialización en Administración	1995	1 (5)	1.260 / 84Cr. (3)
Posgrado de Especialización en Finanzas	1998	1 (5)	1.305 / 87Cr. (3)
Posgrado de Especialización en Marketing	1998	1 (5)	1.275 / 85Cr. (3)
Posgrado de Especialización en Gestión de Servicios de Salud (6)	2004	1 (5)	1.524 / 102 Cr. (3)
Posgrado en Economía y Gestión del Turismo sustentable	2007	1	900 / 60Cr. (3)
Diploma de Posgrado en Economía (7)	2000		72Cr.
Especialista en Enseñanza Universitaria (4)	2006	1	900 / 60Cr.
Fac. de Ciencias Sociales			
Doctorado en Ciencias Sociales con especialización en Economía, Historia Económica y Sociología	2003	3	190 / 178 Cr.
Maestría en Ciencia Política	1997	2	525 / 155 Cr. (8)
Maestría en Economía Internacional	2003	2	520 / 144 Cr. (8)
Maestría en Historia Económica	1997	2	510 / 150 Cr. (8)
Maestría en Sociología	1997	2	500 / 140 Cr. (8)
Maestría en Trabajo Social	2001	2	500 / 140 Cr. (8)
Maestría en Manejo Costero Integrado (1)	2006	2	1500 / 100 Cr. (8)
Maestría en Enseñanza Universitaria (4)	2006	2	1500 / 100 Cr. (8)
Diplomado de Especialización en Economía para no Economistas	2001	1	270 Cr. (8)
Diplomado en Especialización en Estudios Internacionales. Sistema Internacional e Integración	1997	1	255 / 71Cr.
Diplomado en Investigación Social aplicada a Estudios de Mercado, Publicidad y Opinión Pública	2000	1	200 / 60Cr.
Diplomado en Economía	2003	2	320 / 300 / 64Cr.
Diplomado en Ciencia Política	1997	1	270 / 64Cr.
Diplomado en Historia Económica	1997	1	310 / 62Cr.
Diplomado en Políticas Sociales	1995	1	310 / 62Cr.
Diplomado en Economía y Gestión Bancaria	2004	1	256 / 60Cr.
Diplomado en Economía para no Economistas	2003	1	306 / 288 / 60Cr.
Diplomado en Análisis de Información Sociodemográfica Aplicado a la Gestión	2000	1	290 / 76Cr.
Certificado en Economía	2003	2	140 / 120 / 24Cr.
Certificado en Economía para no Economistas	2003	1	108 / 22,5 Cr.
Certificado en Análisis de Información Sociodemográfico Aplicado a la Gestión	2000	4 meses	170 / 34Cr.
Certificado en Métodos Sociodemográficos	2000	4 meses	170 / 34Cr.
Especialista en Enseñanza Universitaria (4)	2006	1	900 / 60Cr.

Notas:

(1) Posgrado compartido con las Facultades de Ciencias, Ciencias Sociales, Derecho, Ingeniería y Arquitectura.

(2) PEDECIBA: Programa de Desarrollo de las Ciencias Básicas

(3) 1 Crédito = 15 horas de trabajo

(4) Compartida: Area Social y Comisión Sectorial de Enseñanza.

(5) No incluye trabajo final

(6) Dictada en conjunto con la Fac. de Medicina. Se gestiona por la Fac. de Ciencias Económicas y el Título es firmado por los Decanos de las dos Facultades.

(7) Es un título intermedio de la Maestría en Economía. Cada crédito equivale a 15 horas totales de dedicación. Incluye Tesis

(8) Los créditos indicados son los mínimos exigidos en horas-curso para la obtención de los títulos correspondientes, por tanto del total de créditos, están descontados los que son generados por tesis y/o monografías finales. 1 Crédito equivale a 40 horas de trabajo a partir del nivel de maestría y a la cantidad de créditos debe sumarse la Tesis.

Fuente: Dirección General de Planamiento y Servicios Universitarios

CARRERAS UNIVERSITARIAS DE POSGRADO - 2007

Facultades e Institutos	Plan de Estudios	Duración en años	Horas/ Créditos
Facultad de Derecho			
Maestría en Derecho; con orientación en Derecho del Trabajo y de la Seguridad Social	2003	2,5	620 / 120 Cr.
Maestría en Relaciones Internacionales; con orientación en Economía, Política y Derecho de la Integración Regional		2	118 Cr.
Maestría en Manejo Costero Integrado (1)	2006	2	100 Cr.
Maestría en Enseñanza Universitaria (4)	2006	2	1500 / 100 Cr.
Especialización en Derecho del Trabajo y de la Seguridad Social	2003	2	480 / 69 Cr.
Especialización en Traducción Literaria	2005	1	255 / 61 Cr.
Especialización en Derecho de Daños	2006	2	490 / 76 Cr.
Especialización en Derecho Comercial			
Especialista en Enseñanza Universitaria (4)	2006	1	900 / 60 Cr.
Fac. de Humanidades y Ciencias de la Educación			
Maestría en Ciencias Humanas			
Opción Maestría en Literatura Latinoamericana	2000	2	100 Cr.
Opción Maestría en Historia Rioplatense	2000	2	100 Cr.
Opción Maestría en Antropología de la Cuenca del Plata	2000	2	100 Cr.
Opción Maestría en Filosofía Contemporánea	2000	2	100 Cr.
Opción Maestría en Estudios Fronterizos			
Opción Maestría en Historia del Uruguay			
Opción Maestría en Filosofía y Sociedad			
Maestría en Enseñanza Universitaria (4)	2006	2	1500 / 100 Cr.
Especialista en Enseñanza Universitaria (4)	2006	1	900 / 60 Cr.
Fac. de Ingeniería			
Doctor en Informática (PEDECIBA) (10)	2005	3	225 Cr. (9)
Doctor en Ingeniería (Mecánica de los Fluidos Aplicada)	2004	4	250 Cr. (9)
Doctor en Ingeniería (Ingeniería Eléctrica)	2005	4	250 Cr. (9)
Doctor en Ingeniería (Ingeniería Química)	2005	4	290 Cr. (9)
Doctor en Ingeniería (Ingeniería Ambiental)	2001	4	250 Cr. (9)
Magister en Ingeniería (Mecánica de los Fluidos Aplicada)	2004	2	100 Cr. (9)
Magister en Ingeniería (Ingeniería Química)	2005	2	120 Cr. (9)
Magister en Ingeniería (Ingeniería Eléctrica)	2004	2	110 Cr. (9)
Magister en Ingeniería (Ingeniería Matemática)	2004	2	110 Cr. (9)
Magister en Ingeniería Ambiental	2004	2	100 Cr. (9)
Magister en Ingeniería en Computación	2003	2	100 Cr. (9)
Magister en Informática (PEDECIBA) (14)	2005	2	160 Cr. (9)
Magister en Ingeniería en Celulosa y Papel (17)	2007	2	100 Cr. (9)
Magister en Manejo Costero Integrado del Cono Sur (18)	2006	2	100 Cr. (9)
Diplomado en la Especialización "Estudios Avanzados en Computación"	2004	1	60 Cr. (9)
Diplomado en la Especialización "Gestión de Tecnologías"	2005	1	60 Cr. (9)
Diplomado en la Especialización "Tránsito y Transporte"	2004	1	60 Cr. (9)
Diplomado en la Especialización "Telecomunicaciones"	2006	1	60 Cr. (9)
Fac. de Química			
Doctor en Química	2004	3 mínimo	260 Cr.
Doctor en Química (Orientación Educación en Química)	2004	3 mínimo	260 Cr.
Magister en Química	2004	2 mínimo	160 Cr.
Magister en Química (Orientación Educación en Química)	2004	2 mínimo	160 Cr.
Especialista en Farmacia Hospitalaria	2004	1 mínimo	61 Cr.
Fac. de Veterinaria			
Magister en Nutrición de Rumiantes	2001	2,5	100 Cr. (12)
Magister en Producción Animal	2001	2,5	100 Cr. (12)
Magister en Reproducción Animal	2001	2,5	100 Cr. (12)
Magister en Salud Animal	2001	2,5	100 Cr. (12)

Nota:

(9) Un crédito equivale a 40 horas de trabajo.

(10) Nueva carrera de posgrado

(11) El Plan de Estudios se denomina Diploma de Especialización "Gestión de Tecnologías".

(12) Un Crédito equivale a 15 horas de trabajo.

Fuente: Dirección General de Planamiento y Servicios Universitarios

CARRERAS UNIVERSITARIAS DE POSGRADO - 2007

Facultades e Institutos	Plan de Estudios	Duración en años	Horas/ Créditos
Facultad de Medicina			
Especialización en Administración de Servicios de Salud	1992	3	
Especialización en Anatomía Patológica	2003	3	7.680 / 1.024 Cr.
Especialización en Anestesiología	2002	4	7.680 / 1.024 Cr.
Especialización en Cardiología	2003	3	3.267 / 435 Cr.
Especialización en Cardiología Pediátrica	2003	2	2.300 / 306 Cr. (15)
Especialización en Cirugía Plástica, Reparadora y Estética	2003	3	6.336 / 845 Cr.
Especialización en Cirugía Cardíaca	2003	4	4.608 / 614 Cr.
Especialización en Cirugía General	2002	4	8.448 / 1.126 Cr.
Especialización en Cirugía Pediátrica	2003	2	3.840 / 512 Cr. (15)
Especialización en Cirugía Torácica	2003	3	4.896 / 652 Cr. (15)
Especialización en Cirugía Vasculor Periférica	2005	2	2.300 / 306 Cr.
Especialización en Dermatología	1997	3	4.000 / 533 Cr.
Especialización en Endocrinología y Metabolismo	2003	3	3.300 / 440 Cr.
Especialización en Enfermedades Infecciosas	2003	3	3.456 / 460 Cr.
Especialización en Epidemiología	2003	3	3.267 / 435 Cr.
Especialización en Farmacología y Terapéutica	2003	3	3.300 / 440 Cr.
Especialización en Gastroenterología	2003	3	3.456 / 461 Cr.
Especialización en Geriatria	2003	3	3.456 / 461 Cr.
Especialización en Ginecología	2003	3	6.336 / 845 Cr.
Especialización en Hematología	2003	3	3.456 / 461 Cr.
Especialización en Hemoterapia y Medicina Transfusional	2003	3	5.040 / 672 Cr.
Especialización en Imagenología	2003	4	6.400 / 853 Cr.
Especialización en Infectología Pediátrica	2003	1	1800 / 120 Cr.
Especialización en Laboratorio de Patología Clínica	2003	3	5.760 / 768 Cr.
Especialización en Medicina Familiar y Comunitaria	2001	3	5.184 / 691 Cr.
Especialización en Medicina del Deporte	2003	3	3.300 / 440 Cr.
Especialización en Medicina Intensiva	2003	3	3.456 / 461 Cr.
Especialización en Medicina Interna	2003	4	4.608 / 614 Cr.
Especialización en Medicina Legal	2003	3	3.456 / 461 Cr.
Especialización en Medicina Nuclear	2003	3	3.456 / 461 Cr.
Especialización en Microbiología	2003	3	6.336 / 845 Cr.
Especialización en Nefrología	2003	3	5.376 / 716 Cr.
Especialización en Neonatología	2003	2	4.224 / 563 Cr. (15)
Especialización en Neumología	2003	3	3.456 / 460 Cr.
Especialización en Neurocirugía	2003	6	12.672 / 1.690 Cr.
Especialización en Neurología	2003	4	8.448 / 1.126 Cr.
Especialización en Neuropediatria	2003	3	5.184 / 691 Cr. (16)
Especialización en Oftalmología	2003	3	4.320 / 576 Cr.
Especialización en Oncología Médica	2003	4	5.760 / 768 Cr.
Especialización en Oncología Radioterápica	2003	4	4.608 / 614 Cr.
Especialización en Otorrinolaringología	2003	3	3.960 / 528 Cr.
Especialización en Parasitología y Micología Médica	2003	3	3.400 / 453 Cr.
Especialización en Pediatría	2003	3	5.184 / 699 Cr.
Especialización en Psiquiatría	2003	3	5.184 / 691 Cr. (17)
Especialización en Psiquiatría Pediátrica	2003	4	4.608 / 614 Cr.
Especialización en Rehabilitación y Medicina Física	2003	3	5.184 / 691 Cr. (17)
Especialización en Reumatología	2003	3	3.300 / 440 Cr.
Especialización en Salud Ocupacional	2003	3	3.456 / 461 Cr.
Especialización en Terapia Intensiva Pediátrica	2003	2	2.780 / 370 Cr. (15)
Especialización en Toxicología Clínica	2003	3	3.300 / 440 Cr.
Especialización en Traumatología y Ortopedia	2002	4	8.448 / 1.126 Cr.
Especialización en Urología	2003	3	8.432 / 1.124 Cr.
Especialización en Gestión de Servicios de Salud (6)	2004	1	1.524 / 102 Cr. (18)

Notas:

(15) Segunda Especialidad.

(16) O dos años de Pediatría.

(17) En el caso de Residentes 6.300 horas.

(18) 1 crédito equivale a 15 horas de trabajo.

Fuente: Dirección General de Planamiento y Servicios Universitarios

CARRERAS UNIVERSITARIAS DE POSGRADO - 2007

Posgrados compartidos	Plan de Estudios	Duración en años	Horas/ Créditos
Especialización en Gestión de Servicios de Salud Dictadas por las Facultades de Ciencias Económicas y Administración y de Medicina	2004	1	1524 / 102 Cr.
Magister en Manejo Costero Integrado del Cono Sur Dictadas por las Facultades de Arquitectura, Ciencias, Ciencias Sociales y Derecho	2006	2	100 Cr.
Especialista en Enseñanza Universitaria Dictadas por las Facultades del Area Social y la Comisión Sectorial de Enseñanza	2006	1	900 / 60 Cr.
Magister en Enseñanza Universitaria Dictadas por las Facultades del Area Social y la Comisión Sectorial de Enseñanza	2006	2	1500 / 100 Cr.

Fuente: Dirección General de Planamiento y Servicios Universitarios

2.6

Comisión Sectorial
de Enseñanza

**COMISION SECTORIAL DE ENSEÑANZA
PROYECTOS INSTITUCIONALES NO CONCURSABLES (PLEDUR) 2001 - 2007**

Proyectos financiados por Area, según Proyecto Institucional. Período 2001 - 2007.

Proyecto institucional	AREA					Total
	Ciencias Agrarias	Artística	Ciencias y Tecnologías	Ciencias de la Salud	Ciencias Sociales y Humanas	
Atención a la demanda docente del crecimiento del alumnado	6	12	31	25	36	110
Educación a distancia	0	0	12	12	12	36
Estímulo y fortalecimiento a nuevas ofertas de grado	11	8	42	31	34	126
Formación didáctica	6	6	6	6	6	30
Proyectos conjuntos con ANEP	11	17	29	21	25	103
Total	34	43	120	95	113	405

Fuente: Comisión Sectorial de Enseñanza
Sitio Web: <http://www.cse.edu.uy>

COMISION SECTORIAL DE ENSEÑANZA
PROYECTOS INSTITUCIONALES CONCURSABLES (PLEDUR) 2001 - 2007

Atención a la demanda docente del crecimiento del alumnado
Proyectos presentados y financiados por año en “Nuevas alternativas metodológicas de mejora de los cursos presenciales de masas”, según Area.

	2001		2002		2003		2004		2005		2006		2007	
	PP	PF	PP	PF	PP	PF	PF	PP	PF	PP	PF	PP	PF	
Ciencias Agrarias	4	3	5	5	4	2	1	0	0	1	0	1	0	
Artística	0	0	1	1	0	0	0	0	0	0	0	0	0	
Ciencias y Tecnologías	8	5	6	3	11	4	5	4	4	3	3	2	1	
Ciencias de la Salud	5	4	7	6	7	4	1	1	1	1	0	1	1	
Ciencias Sociales y Humanas	7	5	6	5	6	3	2	4	4	7	5	1	0	
Total	24	17	25	20	28	13	9 (1)	9	9	12	8	5	2	

Nota: (1) Se seleccionan estos proyectos sobre la base de los académicamente aprobados y no financiados del llamado del año 2003.

PP: Proyectos Presentados

PF: Proyectos Financiados

PROYECTOS PRESENTADOS Y FINANCIADOS EN “NUEVAS ALTERNATIVAS METODOLOGICAS DE MEJORA DE LOS CURSOS PRESENCIALES DE MASAS”
Período 2001-2007

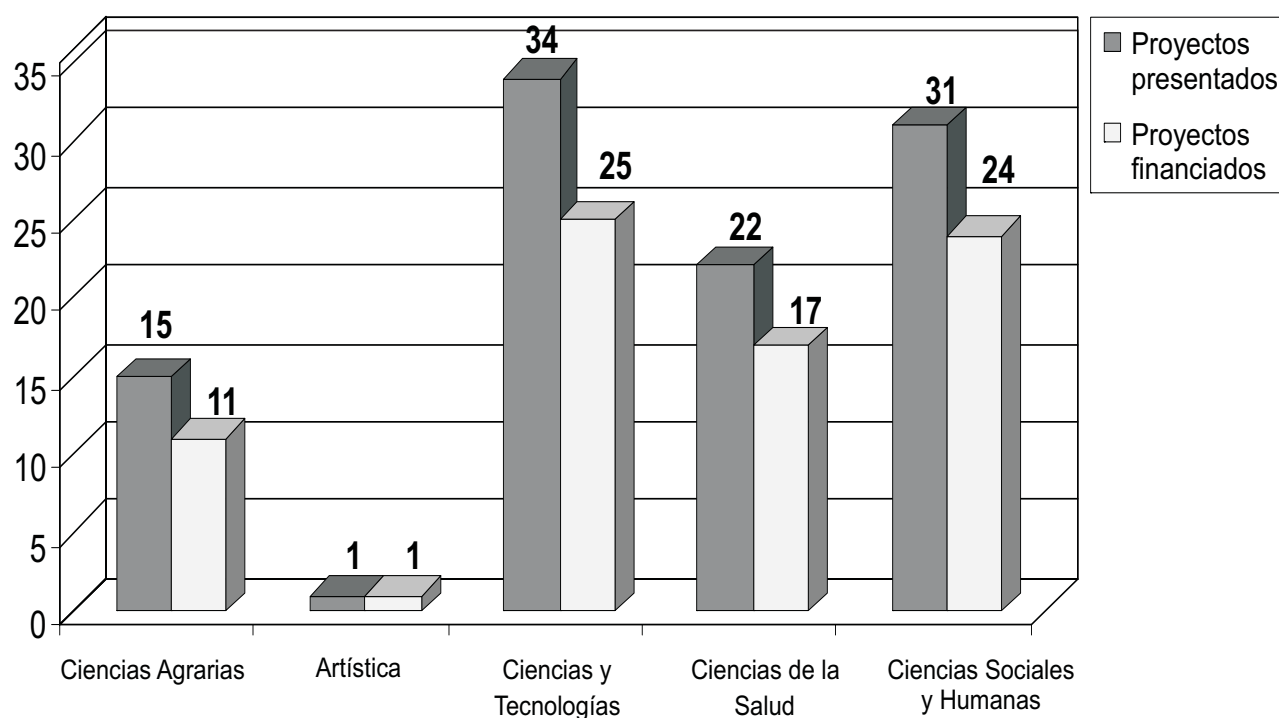

Fuente: Comisión Sectorial de Enseñanza - CSE

COMISION SECTORIAL DE ENSEÑANZA
PROYECTOS CONCURSABLES 2001 - 2007
Incorporación de Innovaciones en materia de enseñanza de grado

Proyectos presentados y financiados en Incorporación de "Innovaciones en materia de enseñanza de grado", según Area

Area	2001-2002			2003		2004		2005		2006		2007	
	PP 2001	PF 2001	PF 2002	PP	PF	PP	PF	PP	PF	PP	PF	PP	PF
Ciencias Agrarias	15	3	3	5	2	6	1	4	1	5	0	4	1
Artística	3	1	0	3	1	1	0	1	1	1	0	2	0
Ciencias y Tecnologías	34	5	3	28	13	16	4	21	6	15	5	14	0
Ciencias de la Salud	21	2	4	24	9	25	5	19	4	16	3	25	7
Ciencias Sociales y Humanas	25	4	5	15	7	19	4	11	1	13	2	11	4
Regional Norte	3	0	0	0	0	2	0	2	0	0	0	0	0
Total	101	15	15	75	32	69	14	58	13	50	10	56	12

PROYECTOS PRESENTADOS Y FINANCIADOS EN "INNOVACIONES EN MATERIA DE ENSEÑANZA DE GRADO", SEGUN AREA, PERÍODO 2001 - 2007

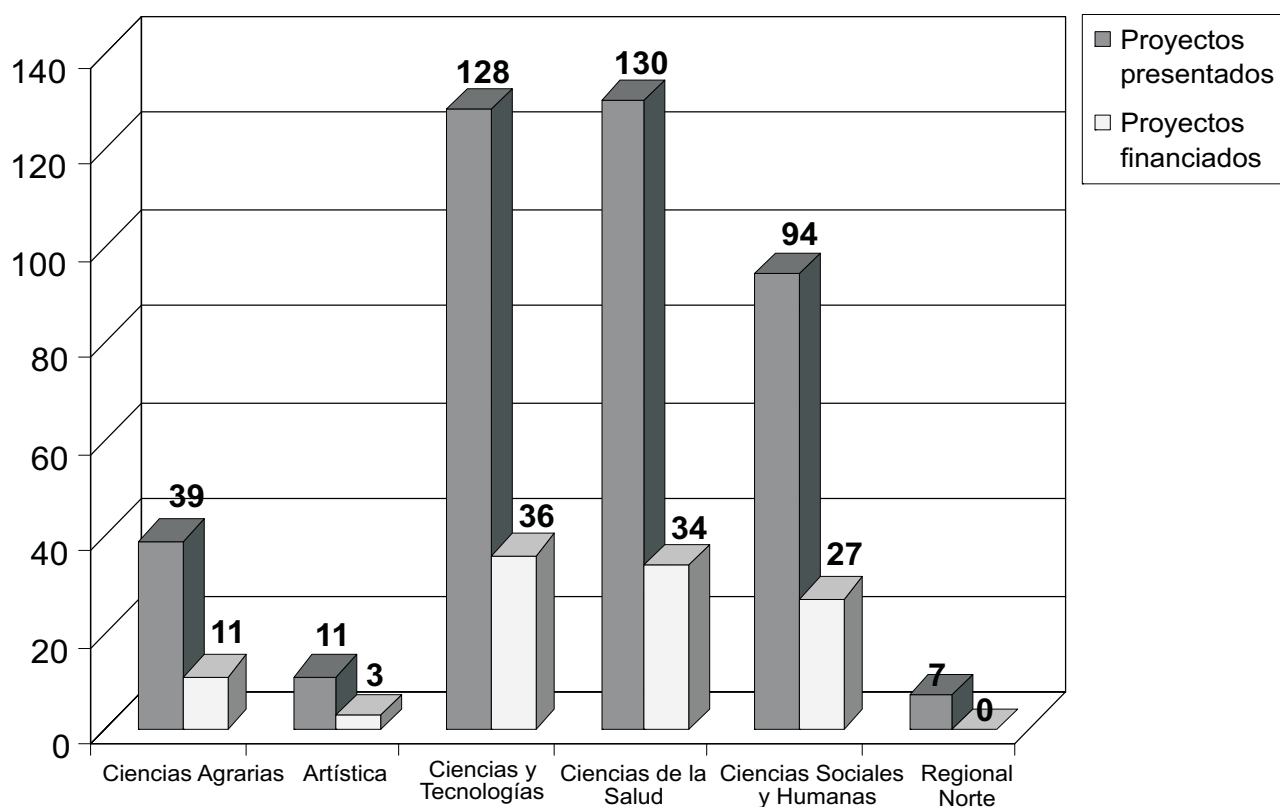

Fuente: Comisión Sectorial de Enseñanza - CSE

COMISION SECTORIAL DE ENSEÑANZA
PROYECTOS CONCURSABLES 2001 - 2007
Programa de Apoyo a Recursos Humanos

Solicitudes y asignaciones por Rubro, según Area

Area	Rubro							
	AAPD(1)		Eventos		Posgrados		TOTAL	
	N° Solicitudes	N° Asignados	N° Solicitudes	N° Asignados	N° Solicitudes	N° Asignados	N° Solicitudes	N° Asignados
Ciencias Agrarias	27	14	3	1	2	1	32	16
Artística	8	5	0	0	6	6	14	11
Ciencias y Tecnologías	38	28	26	17	12	8	76	53
Ciencias de la Salud	44	21	40	30	18	9	102	60
Ciencias Sociales y Humanas	47	19	24	19	23	16	94	54
CSE	5	3	0	0	7	6	12	9
CSEAM	1	0	0	0	0	0	1	0
Regional Norte	2	1	2	2	2	1	6	4
Rectorado	1	0	0	0	0	0	1	0
Centro Univ. de Paysandú	0	0	1	1	0	0	1	1
APEX	0	0	2	1	0	0	2	1
Total	173	91	98	71	70	47	341	209

Nota: (1) AAPD: Apoyo a Actividades de Perfeccionamiento Docente.

Fuente: Comisión Sectorial de Enseñanza

Sitio Web: <http://www.cse.edu.uy>

APOYO A ACTIVIDADES DE PERFECCIONAMIENTO DOCENTE
NUMERO DE SOLICITUDES PRESENTADAS Y ASIGNADAS
SEGUN AREA 2001 - 2007

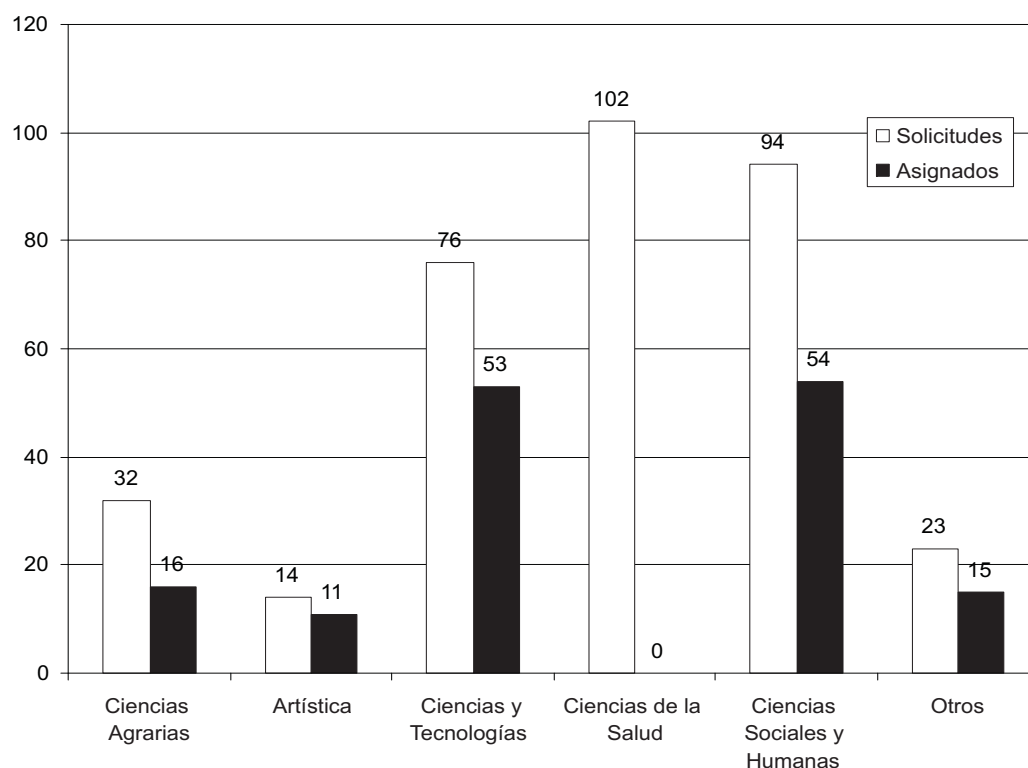

COMISION SECTORIAL DE ENSEÑANZA
PROYECTOS CONCURSABLES 2001 - 2007
Programa de Apoyo a Recursos Humanos

EVENTOS
NUMERO DE SOLICITUDES PRESENTADAS Y ASIGNADAS
SEGUN AREA 2001 - 2007

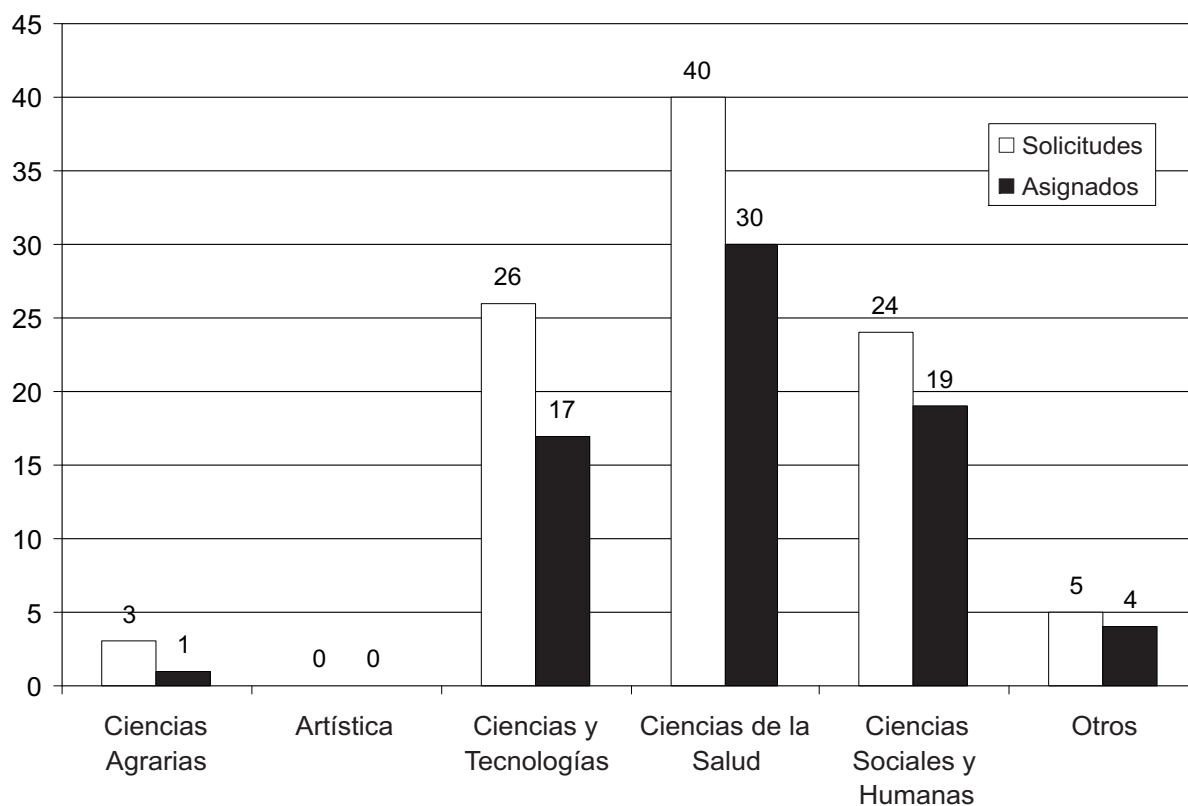

POSGRADOS
NUMERO DE SOLICITUDES PRESENTADAS Y ASIGNADAS
SEGUN AREA 2001 - 2007

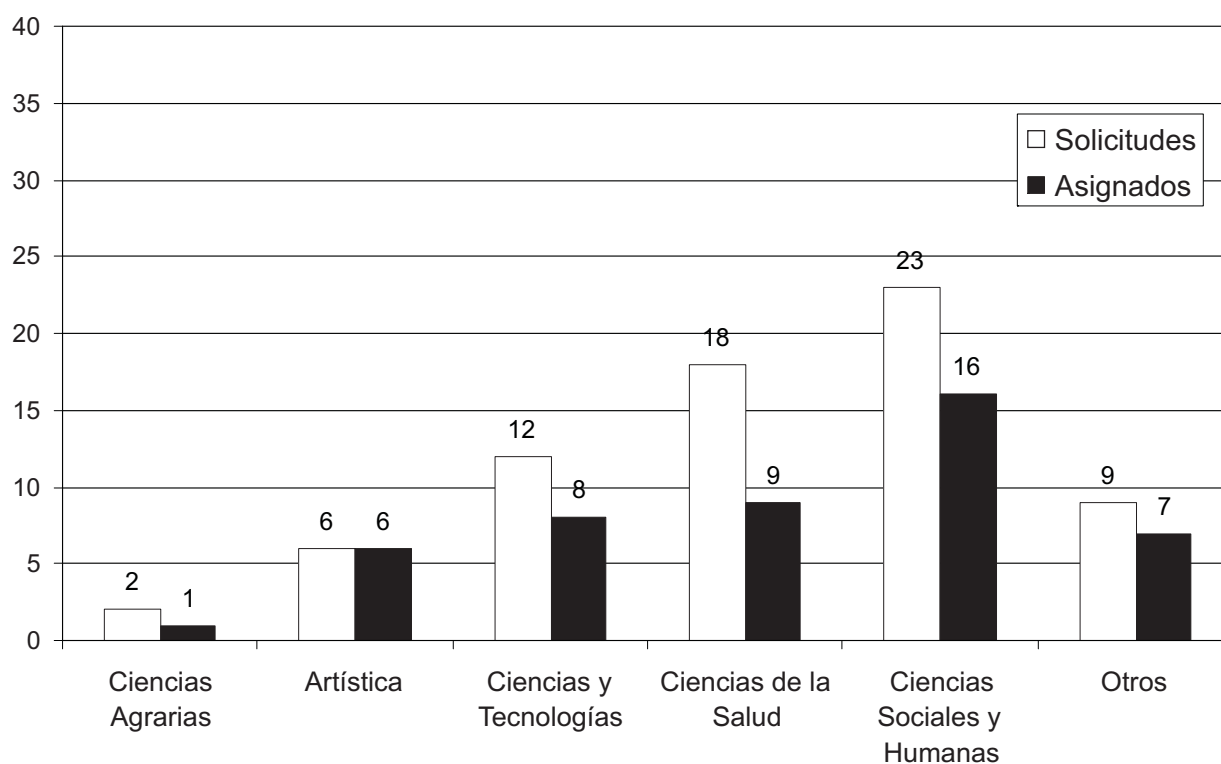

**COMISION SECTORIAL DE ENSEÑANZA
PROYECTOS INSTITUCIONALES NO CONCURSABLES**

Proyecto Institucional "Ampliación y diversificación de la función de enseñanza a nivel nacional" 2003 - 2007
Número de estudiantes matriculados por año de ejecución según proyecto

Servicio - Sede	Proyecto de enseñanza (carrera)	2003	2004	2005	2006	2007
EUBCA-Rivera	Lic. Bibliotecología y Archivología	62	62	62	-	-
Ciencias- Rivera	Técnico en Gestión de Recursos Naturales y Desarrollo sustentable	29	29	29	32	62
IENBA-Rivera	Diseño (Cursos modulares de desarrollo de la comprensión artística)	41	48	80	60	45
Enfermería-Rivera	Auxiliares de Enfermería+Módulo enlace	60	60	50	47	106
FHCE-Rivera	Diploma en Lenguaje, Educación y Sociedad en áreas de frontera	35	35	35	-	-
ETO-Rivera	Higienista Dental	-	-	s/d	15	-
Total Centro Univ. Rivera		227	234	256	154	213
Ciencias Sociales-Salto	Lic. Ciencias Sociales y Lic. Trabajo Social	50	250	280	557	147
Derecho-Salto	Lic. Relaciones Internacionales	70	44	65	-	-
Enfermería-Salto	Lic. Enfermería	417	423	348	318	88
Música-Salto	Técnico en interpretación. Técnico en Dirección de Coros	88	30	57	19	-
Psicología-Salto	Lic. Psicología	150	120	113	79	-
Química-Salto	Primer año de las carreras de Facultad de Química	30	23	12	19	12
Total Regional Norte		805	890	875	992	247
EUTM-Paysandú	Lic. Psicomotricidad e Instrumentación Quirúrgica	183	153	188	90	82
IENBA-Paysandú	Artes plásticas y visuales (cursos modulares de desarrollo de la comprensión artística)	246	191	196	246	141
EUBCA-Paysandú	Lic. Bibliotecología y Archivología	-	-	-	114	111
Total Centro Univ. Paysandú		429	344	384	450	334
EDA-Maldonado	Técnico en Administración	s/d	35	128	-	128
IENBA-Rocha	Diseño y creación artística (cursos modulares de desarrollo de la comprensión artística)	-	-	-	164	97
FHCE-Maldonado	Técnico Universitario en Turismo	-	75	56	50	102
Total Regional Este		s/d	110	184	342	327
FHCE-Colonia	Técnico Universitario en Turismo	49	20	-	-	-
Odontología-Otros	Pasantías "Atención Odontológica en Servicios y Comunidad III"	s/d	34	45	52	89
Total Otros		49	274	413	608	89
TOTALES		1.510	1.632	1.744	1.862	1.210

Nota: El TUT de FHCE se dictó en el 1er semestre de 2004 en Colonia y en el 2do semestre comenzó una nueva cohorte en Maldonado
Fuente: Comisión Sectorial de Enseñanza
Sitio Web: <http://www.cse.edu.uy>

COMISION SECTORIAL DE ENSEÑANZA
PROYECTOS INSTITUCIONALES NO CONCURSABLES

Proyecto Institucional "Ampliación y diversificación de la función de enseñanza a nivel nacional" 2003 - 2007
Número de estudiantes matriculados por año de ejecución según proyecto

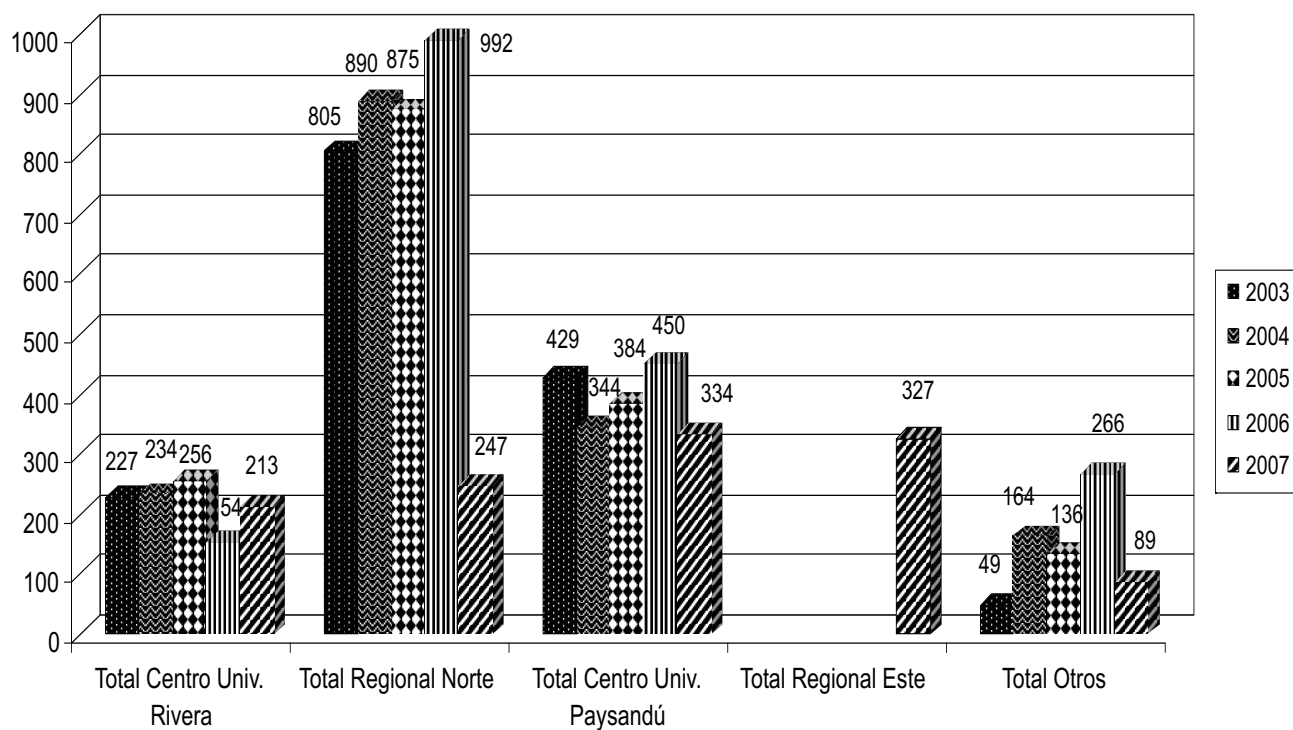

Fuente: Comisión Sectorial de Enseñanza
Sitio Web: <http://www.cse.edu.uy>

**COMISION SECTORIAL DE ENSEÑANZA
PROYECTOS INSTITUCIONAL
"Formación Didáctica de los Docentes Universitarios"**

Programas de formación de las áreas académicas, 2005 - 2007

DOCENTES INSCRIPTOS, ASISTENTES Y APROBADOS

Áreas	Número de Inscripciones				Completan el Curso (1)				Aprueban la Actividad (2)			
	2005	2006	2007	TOTAL	2005	2006	2007	TOTAL	2005	2006	2007	TOTAL
Ciencias Agrarias	97	73	45	215	88	67	39	194	88	67	39	194
Artística	200	169	80	449			77	77				
Ciencias y Tecnologías	495	482	260	1237	304	301	184	789	174	303	17	494
Ciencias de la Salud	232	72	171	475	200	59	117	376	43	52	34	129
Ciencias Sociales y Humanas	215	365	192	772	122	173	113	408	99	112	44	255
Totales	1.239	1.161	748	3.148	714	600	530	1.844	404	534	134	1.072

NOTAS:

(1) Se haya entregado o no certificado de asistencia.

(2) Comprende todos los casos en los que ha mediado algún tipo de evaluación de los aprendizajes.

Horas de formación por áreas

Áreas	Presenciales y no Presenciales		Semi Presenciales		Virtuales		Carga Horaria Total	
	2006	2007	2006	2007	2006	2007	2006	2007
Ciencias Agrarias	270	90					270	90
Artística	111	160		50			111	210
Ciencias y Tecnologías	575	140		135		60	575	335
Ciencias de la Salud	86	66		35			86	101
Ciencias Sociales y Humanas	236	108					236	108
Totales	1278	564		220		60	1278	844

NOTAS:

(*) El cálculo de las horas no presenciales se ha realizado con criterios que corresponden al tipo de actividad desarrollada en cada área, de ahí que el "multiplicador" sea diferente.

(**) Se han tenido en cuenta exclusivamente las horas del Programa de Formación Didáctica de los docentes universitarios.

COMISION SECTORIAL DE ENSEÑANZA
PROYECTOS CONCURSABLES 2006
Elaboración de Material Didáctico

Distribución de proyectos presentados y financiados en Elaboracion de Material Didáctico, según Areas de conocimiento, 2006 y 2007

AREA	2006		2007	
	Proyectos Presentados	Proyectos Financiados	Proyectos Presentados	Proyectos Financiados
Ciencias Agrarias	1	0	1	0
Artística	1	0	1	1
Ciencias y Tecnologías	10	2	10	4
Ciencias de la Salud	7	1	7	2
Ciencias Sociales y Humanas	12	2	12	7
TOTAL	31	5	31	14

Fuente: Comisión Sectorial de Enseñanza (CSE)

Sitio Web: <http://www.cse.edu.uy>

2.7

Educación Permanente

COMISION SECTORIAL DE EDUCACION PERMANENTE
NUMERO DE CURSOS PRESENCIALES REALIZADOS ANUALMENTE
según AREA Y SERVICIO / Serie 1998 - 2007

	1998	1999	2000	2001	2002	2003	2004	2005	2006	2007
TOTAL UNIVERSIDAD - AREAS	444	439	427	474	377	413	465	479	488	496
CIENCIAS AGRARIAS	51	62	43	42	33	14	43	50	42	55
Facultad de Agronomía	23	19	16	16	21	2	9	18	16	20
Facultad de Veterinaria	28	43	27	26	12	12	34	32	26	35
CIENCIAS Y TECNOLOGIAS	73	69	76	79	77	115	127	130	137	129
Facultad de Arquitectura	18	7	7	8	10	13	15	14	16	15
Facultad de Ciencias	2	12	9	20	31	39	47	49	45	36
Facultad de Ingeniería	34	28	30	32	19	43	42	41	52	53
Facultad de Química	19	22	30	19	17	20	23	26	24	25
CIENCIAS SOCIALES Y HUMANAS	146	131	121	163	95	112	99	118	125	144
Facultad de Ciencias Económicas y de Administración	44	31	34	40	38	38	42	50	50	70
Facultad de Ciencias Sociales	13	9	11	27	2	6	6	0	4	1
Facultad de Derecho	46	42	38	53	36	39	32	45	38	55
Facultad de Humanidades y Ciencias de la Educación	22	26	18	19	13	10	6	8	12	10
Esc. Univ. de Bibliotecología y Ciencias Afines	14	15	16	15		9	10	7	11	8
Lic. en Ciencias de la Comunicación	7	8	4	9	6	10	3	8	10	0
CIENCIAS DE LA SALUD	97	102	126	108	111	103	112	95	101	102
Facultad de Enfermería	14	22	21	20	19	16	18	18	29	25
Facultad de Medicina	18	18	34	23	30	21	41	26	26	19
Facultad de Odontología	44	40	40	35	41	48	43	40	35	49
Facultad de Psicología	21	22	31	30	21	18	10	11	11	9
ARTISTICA	43	54	40	49	37	39	55	62	67	50
Inst. Esc. Nac. de Bellas Artes	16	20	6	26	21	20	31	25	26	16
Esc. Univ. de Música	27	34	34	23	16	19	24	37	41	34
REGIONAL NORTE	32	21	20	31	24	30	29	24	16	16
OFICINAS CENTRALES	2	0	1	2	0	0	0	0	0	0

Fuente: Unidad Central de Educación Permanente

Página web: www.eduper.edu.uy

**COMISION SECTORIAL DE EDUCACION PERMANENTE
CURSOS DE EDUCACION PERMANENTE REALIZADOS POR EDUCACION A DISTANCIA
Serie 2001 - 2007**

	2001	2002	2003	2004	2005	2006	2007
TOTAL UNIVERSIDAD	4	6	14	10	14	24	19
CIENCIAS AGRARIAS	0	0	5	3	2	4	5
Facultad de Agronomía	0	0	3	2	1	1	3
Facultad de Veterinaria	0	0	2	1	1	3	2
CIENCIAS Y TECNOLOGIAS	0	1	1	1	3	5	7
Facultad de Arquitectura	0	0	0	1	2	0	0
Facultad de Ciencias	0	1	1	0	0	0	2
Facultad de Química							1
Facultad de Ingeniería	0	0	0	0	1	5	4
CIENCIAS SOCIALES Y HUMANAS	2	4	4	2	3	7	2
Facultad de Ciencias Económicas y de Administración	2	2	3	2	2	2	1
Facultad de Derecho	0	2	1	0	0	4	1
Licenciatura en Ciencias de la Comunicación	0	0	0	0	1	1	0
CIENCIAS DE LA SALUD	2	0	2	1	2	5	2
Facultad de Enfermería	0	0	2	1	2	2	2
Facultad de Medicina	2	0	0	0	0	1	0
Facultad de Odontología	0	0	0	0	0	2	0
ARTISTICA	0	1	2	3	4	3	3
Inst. Esc. Nac. de Bellas Artes	0	0	2	3	3	3	3
Esc. Univ. de Música	0	1	0	0	0	0	0
REGIONAL NORTE	0	0	0	0	1	0	0

Fuente: Unidad Central de Educación Permanente

Página web: www.eduper.edu.uy

COMISION SECTORIAL DE EDUCACION PERMANENTE
NUMERO DE PARTICIPANTES EN CURSOS REALIZADOS ANUALMENTE
Serie 2001 - 2007

	2001		2002		2003		2004		2005		2006		2007	
	P	AD	P	AD	P	AD	P	AD	P	AD	P	AD	P	AD
TOTAL UNIVERSIDAD	12.720	507	8.723	308	9.276	385	12.523	551	12.694	979	11.669	1.543	12.320	1.256
AREA CIENCIAS AGRARIAS	1.488	0	660	0	539	52	2.203	90	2.367	39	1.429	89	2.198	297
Facultad de Agronomía	359		400		30	20	240	40	538	10	489	13	651	40
Facultad de Veterinaria	1.129		260		509	32	1.963	50	1.829	29	940	76	1.547	257
AREA CIENCIAS Y TECNOLOGIAS	1.405	0	1.300	10	2.039	8	2.271	19	2.662	133	2.272	420	2.590	363
Facultad de Arquitectura	187		327		363		354	19	348	63	313		302	
Facultad de Ciencias	351		518	10	656	8	928		1.109		891		913	59
Facultad de Ingeniería	500		200		667		598		552	70	606	420	953	296
Facultad de Química	367		255		353		391		653		462		422	8
AREA CIENCIAS SOCIALES Y HUMANAS	2.697	127	1.715	287	2.123	268	2.061	252	2.784	155	3.081	905	3.793	453
Facultad de Ciencias Económicas y de Administración	809	127	760	149	678	226	866	252	1.007	140	1.015	461	1.949	191
Facultad de Ciencias Sociales	129		27		105		90		0	0	99		12	
Facultad de Derecho	1.159		529	138	604	42	837		1.389	0	1.249	429	1.516	262
Facultad de Humanidades y Ciencias de la Educación	226		170		101		48		105		191		165	
Esc. Univ. de Bibliotecología y Ciencias Afines	258				352		169		163		182		151	
Lic. Ciencias de la Comunicación	116		229		283		51		120	15	345	15		
AREA CIENCIAS DE LA SALUD	5.227	380	3.576	0	2.957	57	3.811	40	2.895	50	3.292	63	2.553	53
Facultad de Enfermería	532		284		504	57	598	40	518	50	708	32	656	53
Facultad de Medicina	3.304	380	2.059		1.314		2.034		1.566		1.602	13	770	
Facultad de Odontología	938		863		878		1.037		650		798	18	993	
Facultad de Psicología	453		370		261		142		161		184		134	
AREA ARTISTICA	827	0	557	11	342	0	1.181	150	1.098	62	1.159	66	736	90
Inst. Esc. Nac. de Bellas Artes	562		349				544	150	544	62	495	66	247	90
Esc. Univ. de Música	265		208	11	342		637		554		664		489	
REGIONAL NORTE	887		915		1.276		996		888	540	436		450	
OFICINAS CENTRALES	189													

Nota: P: Cursos Presenciales, AD: Cursos a Distancia
Fuente: Unidad Central de Educación Permanente
Página web: www.eduper.edu.uy

3

Estudiantes

3.1

Censo de Estudiantes

NUMERO DE ESTUDIANTES por CENSOS ESTUDIANTILES (1)

	Año de realización del Censo					
	1960	1968	1974	1988	1999	2007
TOTAL UNIVERSIDAD	15.320	18.610	26.220	61.428	70.156	101.990
AREA CIENCIAS AGRARIAS	630	1.575	2.885	3.451	3.074	4.621
Facultad de Agronomía	438	940	1.628	1.764	1.443	1.742
Facultad de Veterinaria	192	635	1.257	1.687	1.631	2.879
AREA CIENCIAS Y TECNOLOGIAS	2.370	2.477	3.620	11.563	14.858	24.061
Facultad de Arquitectura	1.263	1.269	1.417	3.404	5.641	6.135
Facultad de Ciencias					1.845	4.378
Facultad de Ingeniería	568	590	1.408	6.284	5.436	9.222
Facultad de Química	539	618	795	1.875	1.936	4.326
AREA CIENCIAS SOCIALES Y HUMANAS	7.690	8.407	12.282	28.662	34.380	45.332
Facultad de Ciencias Económicas y de Administración	1.929	2.161	3.157	7.225	9.997	12.341
Escuela de Administración		146		1.898	3.666	5.156
Facultad de Ciencias Sociales					1621	4.795
Facultad de Derecho	4.415	4.940	7.308	14.380	14.438	14.230
Facultad de Humanidades y Ciencias de la Educación	1.060	781	1.430	3.730	2.484	4.881
Escuela Universitaria de Servicio Social	187	332	275	514		
Licenciatura en Ciencias de la Comunicación				705	1869	3.243
Escuela Universitaria de Bibliotecología y Ciencias Afines	99	47	112	210	305	686
AREA CIENCIAS DE LA SALUD	4.102	5.750	7.237	15.382	16.608	25.742
Facultad de Medicina	2.763	3.940	5.136	6.834	6.236	7.833
Facultad de Odontología	624	1.068	1.784	1.314	2.005	2.086
Facultad de Psicología				3.226	4.132	6.787
Instituto Nacional de Enfermería (2)	107	80		684	1.540	2.672
Escuela de Sanidad "Dr. José Scosería" (3)						659
Escuela de Tecnología Médica	272	249	317	2.411	1.377	1.819
Escuela de Nutrición y Dietética	111	46		136	714	1.693
Escuela de Parteras	225	173		43	152	604
Escuela de Tecnología Odontológica		194		734	452	601
Instituto Superior de Educación Física - ISEF (4)						988
AREA ARTISTICA	528	401	196	2.370	1.236	2.234
Instituto Escuela Nacional de Bellas Artes	465	286		2.056	951	2.003
Escuela Universitaria de Música	63	115	196	314	285	231

Notas: El total censo 1968 no incluye 40 estudiantes matriculados en las Carreras de "Superior Técnica" y "Computación".

(1) Estudiante: Toda persona inscripta en algún servicio universitario, que deseara continuar con sus estudios y que aún no hubiese obtenido su título. (Definición adoptada en el Manual de Instrucción del Censo de Estudiantes)

(2) Desde 1996 el Instituto Nacional de Enfermería se transforma en Instituto asimilado a Facultad y desde 2004 es Facultad de Enfermería

(3) Desde 04/04/2006 (C.D.C.) la Escuela de Sanidad se integró a la Facultad de Enfermería.

(4) Desde 2006 el Inst. Sup. de Educ. Física forma parte de la UdelaR

Fuente: Of. del Censo Universitario y División Estadística - Dirección General de Planeamiento

OTROS DATOS DEL CENSO UNIVERSITARIO DE 2007

Número de estudiantes según lugar donde fue cursado el último año de educación superior

	Número	%
Montevideo	42.305	51,7%
Interior (1)	37.074	45,3%
Exterior	913	1,1%
Sin dato	1.482	1,8%
Total	81.774	100,0%

Nota:

(1) Cursaron 6° año de bachillerato en el interior del país

Número de estudiantes por sexo según condición de actividad

	Sexo				Total	%
	Masculino	%	Femenino	%		
Trabaja	17.902	58,8%	27.333	53,2%	45.235	55,3%
No trabaja	12.416	40,8%	23.880	46,5%	36.296	44,4%
Rentista	95	0,3%	107	0,2%	202	0,2%
Sin dato	9	0,0%	32	0,1%	41	0,1%
Total	30.422	100,0%	51.352	100,0%	81.774	100,0%

Número de estudiantes por sexo según tipo de institución donde cursó los primeros cinco años de enseñanza media

	Sexo				Total	%
	Masculino	%	Femenino	%		
Pública	18.578	61,1%	33.295	64,8%	51.873	63,4%
Privada	11.772	38,7%	17.981	35,0%	29.753	36,4%
Sin dato	72	0,2%	76	0,1%	148	0,2%
Total	30.422	100,0%	51.352	100,0%	81.774	100,0%

Número de estudiantes por sexo según tipo de institución donde cursó sexto año de Educación Secundaria

	Sexo				Total	%
	Masculino	%	Femenino	%		
Pública	21.551	70,84%	38.505	74,98%	60.056	73,44%
Privada	8.181	26,89%	12.055	23,48%	20.236	24,75%
Sin dato	690	2,27%	792	1,54%	1.482	1,81%
Total	30.422	100,0%	51.352	100,0%	81.774	100,0%

Fuente: Of. del Censo Universitario y División Estadística - Dirección General de Planeamiento

OTROS DATOS DEL CENSO UNIVERSITARIO DE 2007

Distribución de estudiantes según dominio de habilidades en distintas lenguas.

Inglés

	Lee		Comprende Oralmente		Escribe		Habla	
	Cant.	%	Cant.	%	Cant.	%	Cant.	%
No	24.145	29,5%	31.533	38,6%	35.360	43,2%	40.335	49,3%
Si	57.629	70,5%	50.241	61,4%	46.414	56,8%	41.439	50,7%
Total	81.774	100,0%	81.774	100,0%	81.774	100,0%	81.774	100,0%

Francés

	Lee		Comprende Oralmente		Escribe		Habla	
	Cant.	%	Cant.	%	Cant.	%	Cant.	%
No	73.956	90,4%	75.889	92,8%	78.784	96,3%	78.671	96,2%
Si	7.818	9,6%	5.885	7,2%	2.990	3,7%	3.103	3,8%
Total	81.774	100,0%	81.774	100,0%	81.774	100,0%	81.774	100,0%

Portugués

	Lee		Comprende Oralmente		Escribe		Habla	
	Cant.	%	Cant.	%	Cant.	%	Cant.	%
No	58.466	71,5%	54.165	66,2%	73.157	89,5%	67.395	82,4%
Si	23.308	28,5%	27.609	33,8%	8.617	10,5%	14.379	17,6%
Total	81.774	100,0%	81.774	100,0%	81.774	100,0%	81.774	100,0%

Italiano

	Lee		Comprende Oralmente		Escribe		Habla	
	Cant.	%	Cant.	%	Cant.	%	Cant.	%
No	67.680	82,8%	66.629	81,5%	75.938	92,9%	75.970	92,9%
Si	14.094	17,2%	15.145	18,5%	5.836	7,1%	5.804	7,1%
Total	81.774	100,0%	81.774	100,0%	81.774	100,0%	81.774	100,0%

Otro Idioma

	Lee		Comprende Oralmente		Escribe		Habla	
	Cant.	%	Cant.	%	Cant.	%	Cant.	%
No	79.220	96,9%	79.566	97,3%	79.904	97,7%	79.819	97,6%
Si	2.554	3,1%	2.208	2,7%	1.870	2,3%	1.955	2,4%
Total	81.774	100,0%	81.774	100,0%	81.774	100,0%	81.774	100,0%

Fuente: División Estadística - Dirección General de Planeamiento

3.2

Estudiantes de Grado

3.2.1

Ingresos

EVOLUCIÓN DEL NUMERO DE INGRESOS DE ESTUDIANTES

Serie Anual 1960 - 2007

Número de Ingresos: refiere al número de inscriptos, no implica realización de actos académicos posteriores.

<u>Período</u>	<u>Total</u>	<u>Período</u>	<u>Total</u>
1960	3.676	1984	14.440
1961	3.636	1985	16.115
1962	3.688	1986	16.878
1963	3.312	1987	15.664
1964	3.501	1988	14.043
1965	3.628	1989	14.173
1966	3.947	1990	13.975
1967	4.856	1991	12.669
1968	4.660	1992	12.405
1969	5.800	1993	12.188
1970	6.488	1994	11.778
1971	8.642	1995	13.232
1972	8.050	1996	12.617
1973	7.104	1997	14.613
1974	5.640	1998	14.664
1975	8.133	1999	14.257
1976	8.211	2000	14.895
1977	6.577	2001	15.648
1978	8.731	2002	17.028
1979	7.601	2003	17.346
1980	4.860	2004	17.744
1981	6.240	2005	17.495
1982	6.303	2006	17.585
1983	6.536	2007	17.407

Fuente: División Estadística - Dirección General de Planeamiento

INGRESOS DE ESTUDIANTES según SERVICIO

Serie Anual 1994 - 2007

Número de Ingresos: refiere al número de inscriptos, no implica realización de actos académicos posteriores.

SERVICIO	1994	1995	1996	1997	1998	1999	2000	2001	2002	2003	2004	2005	2006	2007
TOTAL UNIVERSIDAD	11.778	13.232	12.617	14.613	14.664	14.257	14.895	15.648	17.028	17.346	17.744	17.495	17.585	17.407
TOTAL DE FACULTADES e INSTITUTOS	9.845	10.999	10.031	11.482	11.461	11.596	13.102	12.033	13.498	13.660	14.005	14.138	13.898	13.416
Facultad de Agronomía	256	211	213	218	230	238	210	185	151	179	213	232	269	292
Facultad de Arquitectura	656	698	723	738	759	655	721	642	687	589	519	522	531	516
Facultad de Ciencias	521	524	533	555	563	468	557	592	646	796	1.126	891	1.139	1.048
Facultad de Ciencias Económicas y de Administración	1.393	1.338	1.213	1.591	1.441	1.600	1.742	1.608	1.575	1.506	1.529	1.700	1.712	1.854
Facultad de Ciencias Sociales	489	609	547	636	682	633	862	835	938	1.049	1.089	1.521	1.038	990
Facultad de Derecho	1.815	2.902	2.131	2.538	2.514	2.601	2.771	1.998	2.345	2.363	2.007	2.141	1.964	1.966
Facultad de Enfermería	296	313	NH	608	404	521	644	575	564	616	606	559	491	526
Facultad de Humanidades y Ciencias de la Educación	700	658	728	901	867	815	834	975	1.046	1.280	1.446	1.324	1.422	1.269
Facultad de Ingeniería	827	902	802	901	952	844	1.090	909	1.055	1.110	1.080	909	984	989
Facultad de Medicina	669	804	893	892	945	986	1.172	1.153	1.181	1.143	1.054	1.052	960	726
Facultad de Odontología	387	349	319	NH	362	278	404	336	308	288	282	253	190	221
Facultad de Psicología	763	723	776	844	848	882	1.050	1.111	1.693	1.306	1.415	1.373	1.249	1.253
Facultad de Química	315	327	300	326	281	393	399	375	492	286	334	331	453	378
Facultad de Veterinaria	220	210	213	204	250	273	295	320	317	334	411	508	484	469
Instituto Escuela Nacional de Bellas Artes	538	431	640	530	363	409	351	419	500	517	601	495	454	467
Instituto Superior de Educación Física	-	-	-	-	-	-	-	-	-	-	-	-	180	210
CARRERAS COMPARTIDAS	-	-	-	-	-	-	-	-	-	298	293	327	378	242
Facultades de Ingeniería y de Química (1)	-	-	-	-	-	-	-	-	-	173	192	213	237	138
Facultades de Agronomía, Ingeniería, Química y Veterinaria (2)	-	-	-	-	-	-	-	-	-	125	101	114	141	104
TOTAL DE ESCUELAS y LICENCIATURA	1.933	2.233	2.586	3.131	3.203	2.661	1.793	3.615	3.530	3.686	3.739	3.357	3.687	3.991
Escuela de Administración	852	932	1.106	1.271	1.232	1.233	NH	1.649	1.442	1.260	1.179	1.038	1.219	1.581
Escuela de Tecnología Odontológica	206	180	235	292	273	NH	321	289	NH	445	509	251	264	270
Escuela Universitaria de Bibliotecología y Cs. Afines	71	96	84	96	75	79	116	95	126	180	140	152	207	183
Escuela Universitaria de Música	53	122	57	48	45	48	44	41	39	53	39	40	44	36
Escuela Universitaria de Nutrición y Dietética	207	324	242	257	293	280	NH	386	403	375	489	357	407	412
Escuela Universitaria de Parteras	74	120	110	123	123	108	146	152	158	254	287	240	254	264
Escuela Universitaria de Tecnología Médica	206	279	376	396	373	65	473	393	494	299	392	419	454	548
Licenciatura en Ciencias de la Comunicación	264	180	376	648	789	848	693	610	868	820	704	860	838	697

Notas: NH - no se registraron ingresos

(1) A partir del año 2003 se presenta en forma separada los ingresos de la Carrera Compartida Ingeniero Químico que se dicta en dos Facultades: Ingeniería y Química. El ingreso puede realizarse en cualquiera de las dos facultades. El título es expedido por la Facultad de Ingeniería. Los ingresos para los años anteriores a 2003 están incluidos en los servicios intervinientes.

(2) A partir del año 2003 se presenta en forma separada los ingresos de la Carrera Compartida Ingeniero Alimentario que se dicta con la participación de cuatro Facultades: Agronomía, Ingeniería, Química y Veterinaria. El ingreso a esta carrera, así como los primeros años son administrados por la Fac. de Química, y los últimos años por la Fac. de Ingeniería. Los ingresos para los años anteriores a 2003 están incluidos en la Fac. de Química.

Fuente: División Estadística - Dirección General de Planeamiento

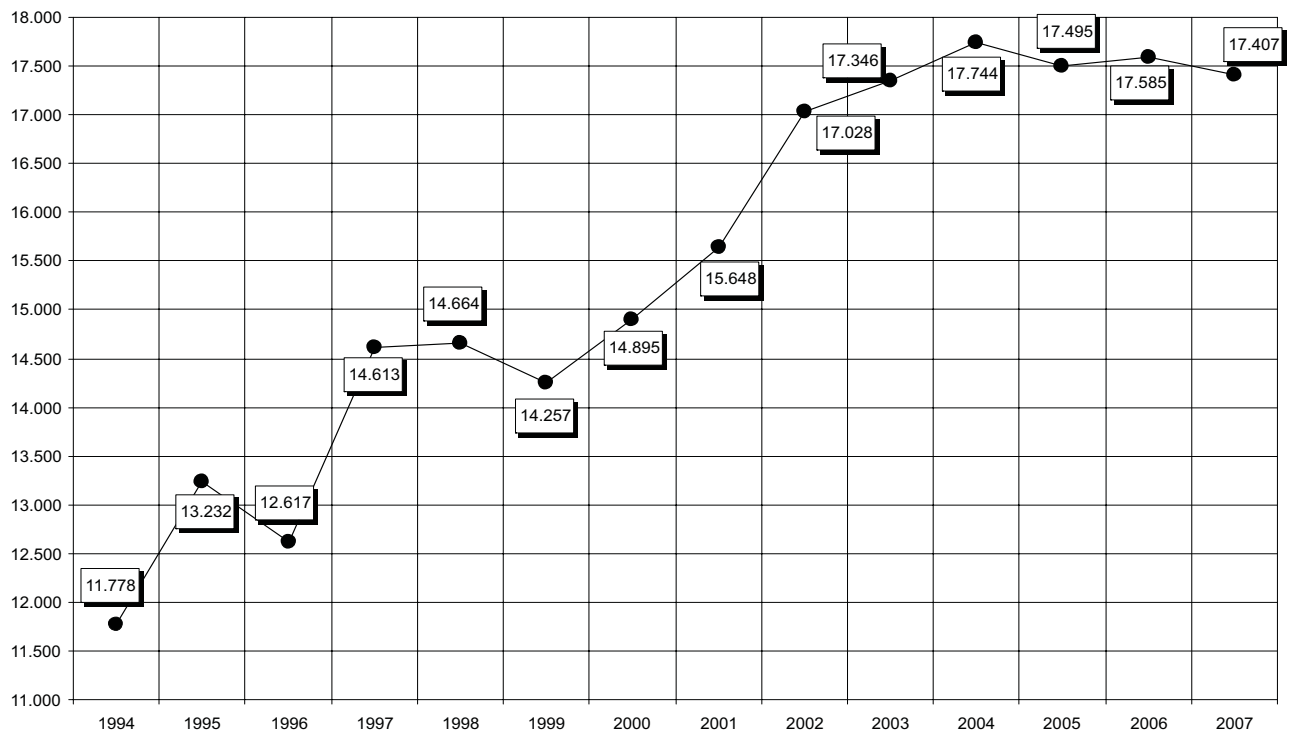
INGRESOS DE ESTUDIANTES según SERVICIO
Serie Anual 1994 - 2007

Fuente: División Estadística - Dirección General de Planeamiento

INGRESOS DE ESTUDIANTES según AREA / Año 2007

NUMERO DE ESTUDIANTES INGRESADOS por SEXO según AREA, SERVICIO Y CARRERAS DE GRADO

	Hombres	Mujeres	Total
TOTAL UNIVERSIDAD	6.134	11.273	17.407
TOTAL AREAS - MONTEVIDEO	5.756	10.443	16.199
CIENCIAS AGRARIAS	362	297	659
Facultad de Agronomía	175	62	237
Ingeniero Agrónomo	175	62	237
Facultad de Veterinaria	187	235	422
Doctor en Ciencias Veterinarias	187	235	422
CIENCIAS Y TECNOLOGIAS	1.613	1.468	3.081
Facultad de Arquitectura	213	285	498
Arquitecto	213	285	498
Facultad de Ciencias	415	571	986
Licenciado en Ciencias Biológicas	147	246	393
Licenciado en Cs. de la Atmósfera	13	18	31
Licenciado en Matemática	77	42	119
Licenciado en Física	72	53	125
Licenciado en Geografía	15	11	26
Licenciado en Geología	12	20	32
Licenciado en Bioquímica	68	151	219
Licenciado en Biología Humana	11	30	41
Facultad de Ingeniería	801	188	989
Ingeniero Agrimensor	6	1	7
Ingeniero Civil	103	42	145
Ingeniero Industrial Mecánico	89	6	95
Ingeniero Electricista	142	30	172
Ingeniero en Computación	419	100	519
Ingeniero Naval	7	2	9
Tecnólogo Mecánico	34	4	38
Licenciado en Cs. de la Atmósfera	1	3	4
Facultad de Química	96	270	366
Químico Farmacéutico	43	141	184
Químico	23	29	52
Bioquímico Clínico	30	100	130
CARRERAS COMPARTIDAS	88	154	242
Facultades de Ingeniería y de Química	61	77	138
Ingeniero Químico (1)	61	77	138
Facultades de Agronomía, Ingeniería, Química y Veterinaria	27	77	104
Ingeniero Alimentario (2)	27	77	104
CIENCIAS SOCIALES Y HUMANAS	2.731	5.328	8.059
Facultad de Ciencias Económicas y de Administración	816	1.038	1.854
Ciclo Básico	736	914	1.650
Licenciatura en Estadística	80	124	204
Escuela de Administración (3)	512	914	1.426
Técnico Universitario en Administración	512	914	1.426
Facultad de Ciencias Sociales	207	613	820
Licenciado en Ciencia Política	86	84	170
Licenciado en Sociología	61	121	182
Licenciado en Trabajo Social	60	408	468
Facultad de Derecho	499	1.418	1.917
Doctor en Derecho - Escribano Público	311	782	1.093
Traductor Público	5	21	26
Licenciado en Relaciones Internacionales	109	234	343
Técnico en Relaciones Laborales	74	381	455

Notas: 1) A partir del año 2003 se presenta en forma separada los ingresos de la carrera compartida Ingeniero Químico que se dicta en dos Facultades: Ingeniería y Química. El ingreso puede realizarse en cualquiera de las dos facultades. El título es expedido por la Facultad de Ingeniería.

(2) A partir del año 2003 se presenta en forma separada los ingresos de la Carrera Compartida Ingeniero Alimentario que se dicta con la participación de cuatro Facultades: Agronomía, Ingeniería, Química y Veterinaria. El ingreso a esta carrera, así como los primeros años son administrados por la Facultad de Química, y los últimos años por la Facultad de Ingeniería. Los ingresos para los años anteriores a 2003 están incluidos en la Facultad de Química.

(3) Depende de la Facultad de Ciencias Económicas.

Fuente: Of. del Censo Universitario y División Estadística - Dirección General de Planeamiento

INGRESOS DE ESTUDIANTES según AREA / Año 2007

NUMERO DE ESTUDIANTES INGRESADOS por SEXO según AREA, SERVICIO Y CARRERAS DE GRADO

	Hombres	Mujeres	Total
Facultad de Humanidades y Cs. de la Educación	374	788	1.162
Licenciado en Ciencias Antropológicas	67	109	176
Licenciado en Ciencias de la Educación	51	207	258
Licenciado en Ciencias Históricas	84	118	202
Licenciado en Filosofía	72	113	185
Licenciado en Letras	73	152	225
Licenciado en Lingüística	27	89	116
Escuela Universitaria de Bibliotecología y Ciencias Afines	42	141	183
Licenciado en Bibliotecología	25	92	117
Archivólogo	17	49	66
Licenciatura Ciencias de la Comunicación	281	416	697
Licenciado en Ciencias de la Comunicación	281	416	697
ARTISTICA	193	309	502
Instituto Escuela Nacional de Bellas Artes	171	296	467
Lic. en Artes - Artes Plásticas y Visuales	171	296	467
Escuela Universitaria de Música	22	13	35
Lic. en Música - Opción Composición	5	2	7
Lic. en Música - Opción Dirección de Coro	0	2	2
Lic. en Interpretación Instrumental	17	4	21
Lic. en Interpretación opción Canto	0	1	1
Lic. en Musicología	0	4	4
CIENCIAS DE LA SALUD	857	3.041	3.898
Facultad de Medicina	209	517	726
Doctor en Medicina	209	517	726
Facultad de Odontología	59	162	221
Doctor en Odontología	59	162	221
Facultad de Enfermería	65	272	337
Licenciado en Enfermería	65	272	337
Facultad de Psicología	287	966	1.253
Licenciado en Psicología	287	966	1.253
Escuela de Tecnología Odontológica (4)	47	223	270
Asistente en Odontología	6	64	70
Higienista en Odontología	5	55	60
Laboratorista en Odontología	36	104	140
Escuela de Nutrición y Dietética(5)	51	361	412
Licenciado en Nutrición	51	361	412
Escuela de Parteras (5)	9	190	199
Obstetra - Partera	9	190	199
Escuela de Tecnología Médica (5)	85	305	390
Licenciado en Fisioterapia	11	25	36
Licenciado en Fonoaudiología	2	19	21
Licenciado en Imagenología	17	23	40
Licenciado en Instrumentación Quirúrgica	9	27	36
Licenciado en Oftalmología	5	17	22
Licenciado en Laboratorio Clínico	13	31	44
Licenciado en Neumocardiología	7	15	22
Licenciado en Neurofisiología Clínica	4	16	20
Licenciado en Psicomotricidad	2	31	33
Licenciado en Registros Médicos	2	30	32
Técnico en Anatomía Patológica	6	16	22
Técnico en Radioisótopos	2	4	6
Técnico en Cosmetología Médica	0	33	33
Técnico en Radioterapia	4	6	10
Técnico en Podología Médica	1	12	13
ISEF	45	45	90
Lic. en Educación Física	45	45	90

Notas:

(4) Depende de la Facultad de Odontología.

(5) Depende de la Facultad de Medicina.

Fuente: Of. del Censo Universitario y División Estadística - Dirección General de Planeamiento

INGRESO DE ESTUDIANTES según AREA / Año 2007

NUMERO DE ESTUDIANTES INGRESADOS por SEXO según AREA, SERVICIO Y CARRERAS DE GRADO

	Hombres	Mujeres	Total
TOTAL AREAS - INTERIOR	378	830	1.208
CIENCIAS AGRARIAS	64	38	102
Total Salto	64	38	102
Facultad de Agronomía	40	15	55
Ingeniero Agrónomo	40	15	55
Facultad de Veterinaria	24	23	47
Doctor en Ciencias Veterinarias	24	23	47
CIENCIAS Y TECNOLOGIAS	38	54	92
Total Salto	13	17	30
Facultad de Arquitectura	9	9	18
Arquitecto	9	9	18
Facultad de Química	4	8	12
Químico	1	4	5
Químico Farmacéutico	2	2	4
Bioquímico Clínico	1	2	3
Total Rivera	25	37	62
Facultad de Ciencias	25	37	62
Téc. En Gestión de Recursos Naturales	25	37	62
CIENCIAS SOCIALES Y HUMANAS	129	352	481
Total Salto	76	250	326
Facultad de Ciencias Sociales	30	140	170
Licenciado en Ciencias Sociales	11	24	35
Licenciado en Trabajo Social	19	116	135
Facultad de Derecho	16	33	49
Dr. en Derecho - Escribano Público	16	33	49
Facultad de Humanidades y Ciencias de la Educación	30	77	107
Téc. Univ. en Turismo	30	77	107
Total Maldonado	53	102	155
Escuela de Administración	53	102	155
Téc. Univ. en Administración	53	102	155
CIENCIAS DE LA SALUD	147	385	532
Total Salto	14	77	91
Facultad de Enfermería	14	77	91
Licenciado en Enfermería	14	77	91
Total Paysandú	70	148	218
Escuela de Tecnología Médica (5)	34	124	158
Licenciado en Fisioterapia	10	12	22
Licenciado en Imagenología	9	11	20
Licenciado en Laboratorio Clínico	3	13	16
Licenciado en Psicomotricidad	0	21	21
Licenciado en Instrumentación Quirúrgica	2	14	16
Instrumentista Quirúrgico	1	14	15
Tecn. en Anatomía Patológica	2	9	11
Tecn. en Podología	1	4	5
Tecn. en Radioterapia	1	9	10
Tecn. en Salud Ocupacional	5	17	22
Instituto Superior de Educación Física	36	24	60
Licenciado en Educación Física	36	24	60
Total Paysandú y Entre Ríos	0	65	65
Escuela de Parteras (5)	0	65	65
Obstetra - Partera (Carrera binacional)	0	65	65
Total Rivera	17	81	98
Lic. en Enfermería - Aux. de Enfermería	17	81	98
Total Maldonado	46	14	60
Licenciado en Educación Física	46	14	60
ARTISTICA	0	1	1
Total Salto	0	1	1
Escuela Universitaria de Música	0	1	1
Técnico en Dirección de Coros	0	1	1

Notas:

(5) Depende de la Facultad de Medicina.

INGRESOS DE ESTUDIANTES según AREA - Año 2007

NUMERO DE ESTUDIANTES INGRESADOS por SEXO según AREA, SERVICIO Y CARRERAS DE GRADO

	Hombres	Mujeres	Total
TOTAL UNIVERSIDAD	6.134	11.273	17.407
TOTAL AREAS - MONTEVIDEO	5.756	10.443	16.199
Ciencias Agrarias	362	297	659
Ciencias y Tecnologías	1.613	1.468	3.081
Ciencias Sociales y Humanas	2.731	5.328	8.059
Ciencias de la Salud	857	3.041	3.898
Artística	193	309	502
TOTAL AREAS - INTERIOR	378	830	1.208
Ciencias Agrarias	64	38	102
Total Salto	64	38	102
Ciencias y Tecnologías	38	54	92
Total Salto	13	17	30
Total Rivera	25	37	62
Ciencias Sociales y Humanas	129	352	481
Total Salto	76	250	326
Total Rivera	53	102	155
Ciencias de la Salud	147	385	532
Total Salto	14	77	91
Total Paysandú	70	148	218
Total Paysandú y Entre Ríos	0	65	65
Total Maldonado	46	14	60
Total Rivera	17	81	98
Artística	1	5	6
Total Salto	0	1	1

Fuente: División Estadística - Dirección General de Planeamiento

INGRESOS DE ESTUDIANTES según AREA por SEXO - Año 2007

Area	Hombres	Mujeres	Total
TOTAL UNIVERSIDAD	6.134	11.273	17.407
Ciencias Agrarias	426	335	761
Ciencias y Tecnologías	1.651	1.522	3.173
Ciencias Sociales y Humanas	2.860	5.680	8.540
Ciencias de la Salud	1.004	3.426	4.430
Artística	193	310	503

INGRESOS DE ESTUDIANTES según AREA - Año 2007

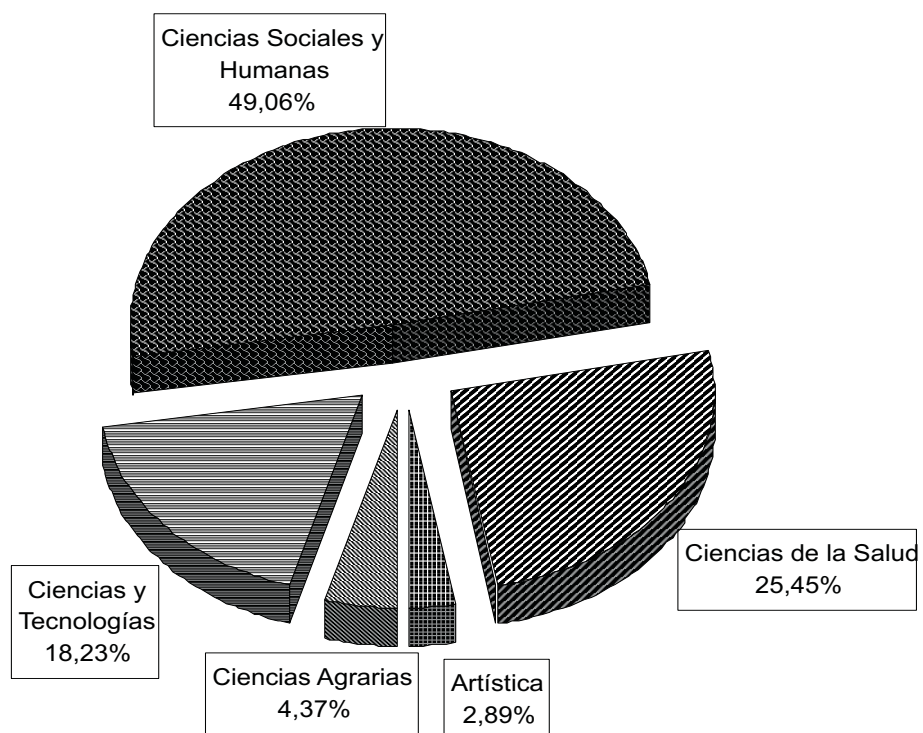

Fuente: División Estadística - Dirección General de Planeamiento

3.2.2

Egresos

EVOLUCION DEL NUMERO DE EGRESOS DE ESTUDIANTES SERIE ANUAL 1960 - 2007

Número de Egresos: refiere al número de personas tituladas por la Universidad de la República

<u>Período</u>	<u>Total</u>	<u>Período</u>	<u>Total</u>
1960	510	1984	2.666
1961	853	1985	2.526
1962	740	1986	3.620
1963	817	1987	2.476
1964	714	1988	3.624
1965	781	1989	3.175
1966	873	1990	2.960
1967	872	1991	4.178
1968	1.032	1992	2.937
1969	939	1993	2.674
1970	1.058	1994	2.773
1971	1.148	1995	2.692
1972	889	1996	3.232
1973	1.067	1997	3.334
1974	1.485	1998	3.448
1975	1.703	1999	3.450
1976	1.863	2000	3.050
1977	1.868	2001	4.249
1978	2.011	2002	3.714
1979	1.966	2003	4.247
1980	2.383	2004	3.999
1981	2.531	2005	4.066
1982	2.526	2006	4.486
1983	2.803	2007	4.224 (1)

Nota: (1) Dato preliminar

Fuente: División Estadística - Dirección General de Planeamiento

EGRESO DE ESTUDIANTES según SERVICIO SERIE ANUAL 1996 - 2006

Número de Egresos: refiere al número de personas tituladas por la Universidad de la República.

SERVICIO	1996	1997	1998	1999	2000	2001	2002	2003	2004	2005	2006
TOTAL UNIVERSIDAD	3.232	3.334	3.448	3.450	3.050	4.249	3.714	4.247	3.999	4.066	4.486
TOTAL DE FACULTADES E INSTITUTOS	2.663	2.760	2.837	2.832	2.577	3.342	2.983	3.430	3.399	3.540	3.743
Facultad de Agronomía	185	158	245	223	125	137	116	148	120	94	106
Facultad de Arquitectura	208	282	260	233	136	289	208	279	251	289	294
Facultad de Ciencias	47	55	71	83	63	70	65	92	77	93	119
Facultad de Ciencias Económicas y de Administración	317	354	386	416	349	545	445	486	557	457	494
Facultad de Ciencias Sociales	101	75	61	43	44	56	55	75	85	84	110
Facultad de Derecho	580	714	538	465	595	695	662	829	736	761	796
Facultad de Enfermería	110	37	179	158	154	159	149	237	315	229	312
Facultad de Humanidades y Ciencias de la Educación	31	38	30	26	41	41	29	40	53	80	64
Facultad de Ingeniería	193	254	252	325	245	339	193	224	250	247	242
Facultad de Medicina	373	332	280	357	400	402	406	371	288	349	349
Facultad de Odontología	89	95	112	134	84	89	133	109	131	126	153
Facultad de Psicología	279	232	234	185	237	337	299	282	309	318	365
Facultad de Química	32	49	49	57	39	60	45	72	52	88	79
Facultad de Veterinaria	88	55	118	112	49	107	89	91	114	119	94
Instituto Escuela Nacional de Bellas Artes	30	30	22	15	16	16	27	24	23	14	25
Instituto Superior de Educación Física										124	94
CARRERAS COMPARTIDAS							62	71	38	68	47
Facultades de Ingeniería y de Química (1)	-	-	-	-	-	-	55	67	26	46	30
Facultades de Agronomía, Ingeniería, Química y Veterinaria (2)	-	-	-	-	-	-	7	4	12	22	17
TOTAL DE ESCUELAS Y LICENCIATURA	569	574	611	618	473	907	731	817	600	526	743
Escuela de Administración	224	167	237	215	163	338	258	187	89	88	151
Escuela de Tecnología Odontológica	40	80	69	51	54	104	16	92	56	42	91
Escuela Universitaria de Bibliotecología y Ciencias Afines	29	10	29	16	13	22	17	40	21	37	44
Escuela Universitaria de Música	4	1	0	2	5	12	9	6	9	7	11
Escuela Universitaria de Nutrición y Dietética	6	31	58	47	19	64	67	62	81	39	102
Escuela Universitaria de Parteras - Montevideo (3)	12	30	11	14	2	7	8	1	23	6	11
Escuela Universitaria de Parteras - Paysandú (4)	42	25	33	47	40	38	38	55	37	39	38
Escuela Universitaria de Tecnología Médica	137	167	147	200	159	210	162	176	198	171	166
Licenciatura en Ciencias de la Comunicación	75	63	27	26	18	112	156	198	86	97	129

Notas:

(1) A partir del año 2002 se presenta en forma separada los egresos de la Carrera Compartida Ingeniero Químico que se dicta en dos Facultades: Ingeniería y Química.

El ingreso puede realizarse en cualquiera de las dos facultades. El título es expedido por la Facultad de Ingeniería. Los egresos para los años anteriores a 2002 están incluidos en la Facultad de Ingeniería.

(2) A partir del año 2002 se presenta en forma separada los egresos de la Carrera Compartida Ingeniero Alimentario que se dicta con la participación de cuatro Facultades: Agronomía, Ingeniería, Química y Veterinaria. El ingreso a esta carrera, así como los primeros años son administrados por la Facultad de Química, y los últimos años por la Facultad de Ingeniería. No se registraron egresos anteriores al año 2002.

(3) En la Escuela de Parteras-Montevideo los egresos corresponden a la Carrera "Obstetra-Partera"

(4) A partir de 1999 se consideran en la Escuela de Parteras-Paysandú los egresos de la Carrera Binacional "Obstétrica" y se agregan los egresos obtenidos de los años 1995 a 1998

Fuente: División Estadística - Dirección General de Planeamiento

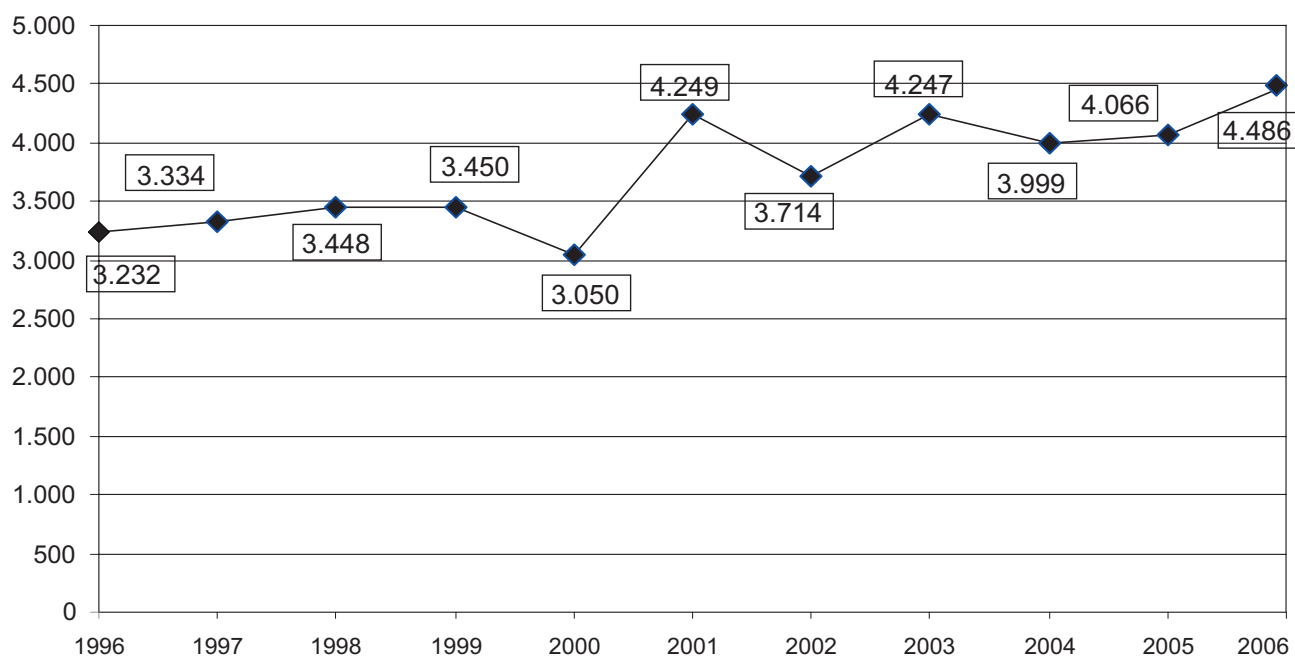
EGRESO DE ESTUDIANTES según SERVICIO - SERIE ANUAL 1996 - 2006

Fuente: División Estadística - Dirección General de Planeamiento

EGRESO DE ESTUDIANTES según AREA / Año 2006**NUMERO DE ESTUDIANTES EGRESADOS por SEXO según AREA, SERVICIO Y CARRERAS DE GRADO**

	Hombres	Mujeres	Total
TOTAL UNIVERSIDAD	1.456	3.030	4.855
CIENCIAS AGRARIAS	115	85	200
Facultad de Agronomía	68	38	106
Ingeniero Agrónomo	68	38	106
Facultad de Veterinaria	47	47	94
Doctor en Ciencias Veterinarias	47	47	94
CIENCIAS Y TECNOLOGIAS	422	359	781
Facultad de Arquitectura	148	146	294
Arquitecto	148	146	294
Facultad de Ciencias	41	78	119
Licenciado en Bioquímica	14	26	40
Licenciado en Ciencias Biológicas	14	43	57
Licenciado en Física	4	2	6
Licenciado en Geología	3	3	6
Licenciado en Matemática	2	2	4
Téc. en Gestión de Recursos Naturales	4	2	6
Facultad de Ingeniería	197	45	242
Ingeniero Agrimensor	7	3	10
Ingeniero Civil	34	9	43
Ingeniero Electricista	58	7	65
Ingeniero en Computación	61	25	86
Ingeniero Industrial Mecánico	29	1	30
Tecnólogo Mecánico	8	0	8
Facultad de Química	16	63	79
Bioquímico Clínico	1	7	8
Licenciado en Química	2	3	5
Químico (Plan 2000)	2	5	7
Químico Farmacéutico (Plan 1980)	6	32	38
Químico Farmacéutico (Plan 2000)	3	10	13
Téc. Químico	2	6	8
CARRERAS COMPARTIDAS	20	27	47
Facultades de Ingeniería y de Química	14	16	30
Ingeniero Químico (1)	14	16	30
Facultades de Agronomía, Ingeniería, Química y Veterinaria	6	11	17
Ingeniero Alimentario (2)	6	11	17

Notas: 1) A partir del año 2003 se presenta en forma separada los ingresos de la carrera compartida Ingeniero Químico que se dicta en dos Facultades: Ingeniería y Química. El ingreso puede realizarse en cualquiera de las dos facultades. El título es expedido por la Facultad de Ingeniería.

(2) A partir del año 2003 se presenta en forma separada los ingresos de la Carrera Compartida Ingeniero Alimentario que se dicta con la participación de cuatro Facultades: Agronomía, Ingeniería, Química y Veterinaria. El ingreso a esta carrera, así como los primeros años son administrados por la Facultad de Química, y los últimos años por la Facultad de Ingeniería. Los ingresos para los años anteriores a 2003 están incluidos en la Facultad de Química

Fuente: División Estadística - Dirección General de Planeamiento

EGRESO DE ESTUDIANTES según AREA / Año 2006**NUMERO DE ESTUDIANTES EGRESADOS por SEXO según AREA, SERVICIO Y CARRERAS DE GRADO**

	Hombres	Mujeres	Total
CIENCIAS SOCIALES Y HUMANAS	552	1.236	2.157
Facultad de Ciencias Económicas y de Administración	181	313	494
Contador Público (Plan 1980)	7	10	17
Contador Público Lic. en Administración (Plan1966)	2	1	3
Contador Público - Economista(Plan 1954)	1	0	1
Contador Público (Plan 1990)	132	235	367
Economista (Plan 1980)	1	0	1
Licenciado en Economía (Plan 1990)	24	43	67
Lic. en Administración (Plan 1980)	0	1	1
Lic. en Administración - Contador Plan 1990	14	22	36
Lic. en Estadística	0	1	1
Escuela de Administración (3)	37	114	151
Técnico en Administración Pública	1	4	5
Técnico en Administración de Empresas	4	15	19
Técnico Universitario en Administración (Plan 2000)	32	95	127
Facultad de Ciencias Sociales	30	80	110
Licenciado en Ciencia Política	7	4	11
Licenciado en Sociología	19	30	49
Licenciado en Trabajo Social	4	46	50
Facultad de Derecho	222	574	796
Doctor en Derecho	140	290	430
Escribano Público	37	195	232
Licenciado en Relaciones Internacionales	35	50	85
Técnico en Relaciones Laborales	5	10	15
Traductor Público	5	29	34
Facultad de Humanidades y Cs. de la Educación	28	36	64
Licenciado en Ciencias Antropológicas	3	6	9
Licenciado en Ciencias de la Educación	6	13	19
Licenciado en Ciencias Históricas	3	3	6
Licenciado en Filosofía	5	3	8
Licenciado en Letras	5	7	12
Licenciado en Lingüística	1	2	3
Técnico Universitario en Turismo	5	2	7
Escuela Universitaria de Bibliotecología y Ciencias Afines	4	40	44
Archivólogo	3	23	26
Licenciado en Bibliotecología	1	17	18
Licenciatura Ciencias de la Comunicación	50	79	129
Licenciado en Ciencias de la Comunicación (Plan 1995)	49	77	126
Licenciado en Comunicación - Artística	1	1	2
Licenciado en Comunicación - Periodismo	0	1	1
ARTISTICA	15	21	36
Instituto Escuela Nacional de Bellas Artes	7	18	25
Licenciado en Artes	7	18	25
Escuela Universitaria de Música	8	3	11
Lic. en Interpretación Musical - Flauta	0	1	1
Lic. en Interpretación Musical - Guitarra	1	0	1
Lic. en Interpretación Musical - Piano	1	0	1
Lic. en Música - Composición	1	0	1
Lic. en Música - Dirección de Coro	2	0	2
Diplomado en Música	3	2	5

(3) Depende de la Facultad de Ciencias Económicas.

Fuente: División Estadística - Dirección General de Planeamiento

EGRESO DE ESTUDIANTES según AREA / Año 2006**NUMERO DE ESTUDIANTES EGRESADOS por SEXO según AREA, SERVICIO Y CARRERAS DE GRADO**

	Hombres	Mujeres	Total
CIENCIAS DE LA SALUD	352	1.329	1.681
Facultad de Medicina	116	233	349
Doctor en Medicina	116	233	349
Facultad de Odontología	38	115	153
Doctor en Odontología	38	115	153
Facultad de Enfermería	30	282	312
Licenciado en Enfermería	30	282	312
Facultad de Psicología	53	312	365
Licenciado en Psicología	53	312	365
Escuela de Tecnología Odontológica (4)	19	72	91
Asistente en Odontología	0	18	18
Laboratorista en Odontología	19	45	64
Higienista en Odontología	0	9	9
Escuela de Nutrición y Dietética(5)	6	96	102
Licenciado en Nutrición	5	70	75
Nutricionista Dietista	1	26	27
Escuela de Parteras (5)	0	49	49
Obstetra - Partera	0	11	11
Obstetra - Partera (Carrera Binacional)	0	38	38
Escuela de Tecnología Médica (5)	31	135	166
Licenciado en Fisioterapia	6	28	34
Licenciado en Fonoaudiología	1	7	8
Licenciado en Imagenología	3	10	13
Licenciado en Laboratorio Clínico	2	21	23
Licenciado en Neumocardiología	0	6	6
Licenciado en Neurofisiología Clínica	0	3	3
Licenciado en Oftalmología	0	1	1
Licenciado en Psicomotricidad	1	14	15
Licenciado en Registros Médicos			0
Licenciado en Instrumentación Quirúrgica	1	20	21
Técnico en Anatomía Patológica	2	5	7
Técnico en Electroencefalografía y Neurofisiología Clínica	0	3	3
Técnico en Hemoterapia	9	7	16
Técnico en Podología Médica	1	6	7
Técnico en Radioterapia	5	3	8
Técnico en Salud Ocupacional	0	1	1
ISEF	59	35	94
Licenciado en Educación Física	59	35	94

(4) Depende de la Facultad de Odontología.

(5) Depende de la Facultad de Medicina.

Fuente: División Estadística - Dirección General de Planeamiento

EGRESO DE ESTUDIANTES por SEXO según AREA - AÑO 2006

Area	Hombres	Mujeres	Total
Ciencias Agrarias	115	85	200
Ciencias y Tecnologías	422	359	781
Ciencias Sociales y Humanas	552	1.236	1.788
Ciencias de la Salud	352	1.329	1.681
Artística	15	21	36
Total	1.456	3.030	4.486

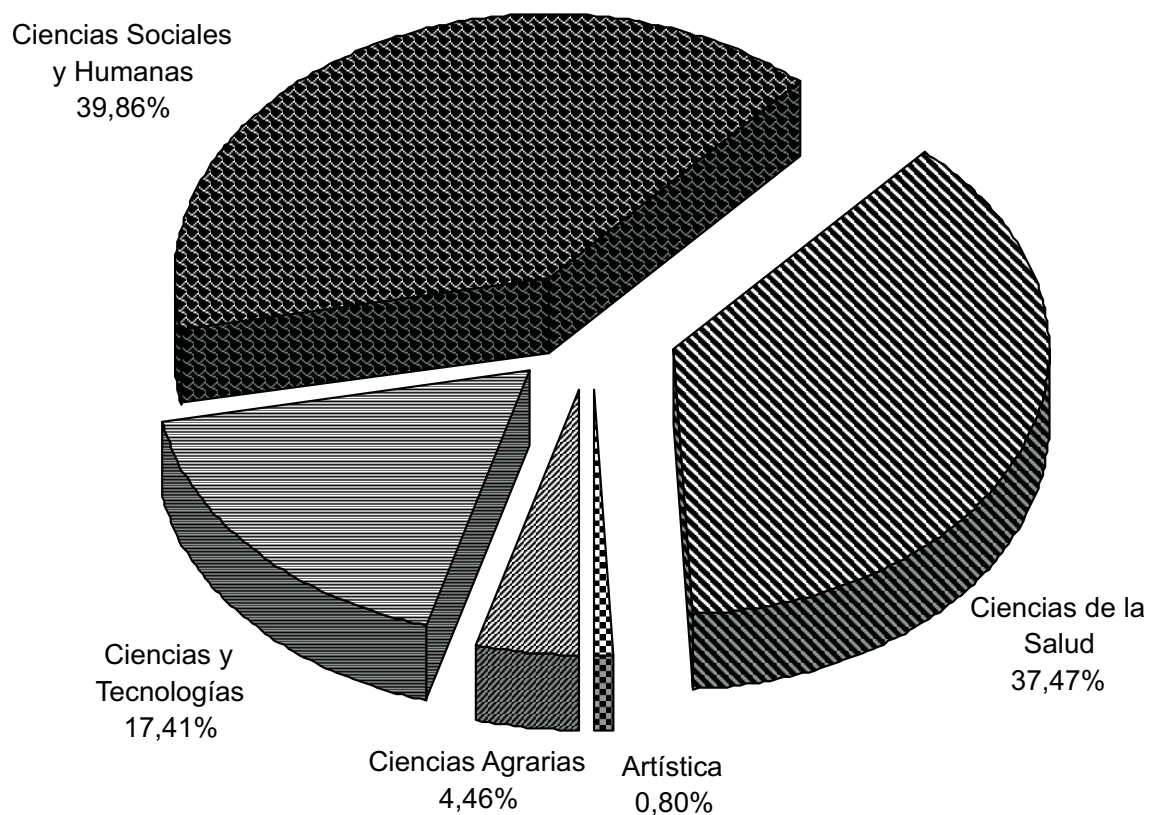
EGRESO DE ESTUDIANTES según AREA - Año 2006

Fuente: División Estadística - Dirección General de Planeamiento

3.3

Alumnos de Posgrado

NUMERO DE ALUMNOS INGRESADOS DE POSGRADO (1) según SERVICIO Y CARRERA

	2000	2001	2002	2003	2004	2005	2006	2007
TOTAL UNIVERSIDAD	971	882	878	843	1076	930	1035	1162
Fac. de Agronomía					69	18	21	54
Maestría en Vitivinicultura, Enología y Gestión (Agronomía, Montpellier-Francia)								
Maestría en Ciencias Agrarias					69	9	21	39
Maestría en Desarrollo Rural Sustentable						9		15
Fac. de Arquitectura						29		32
Magister en Ordenamiento Territorial y Desarrollo Urbano						29		32
Fac. de Ciencias	55	80	83	38	67	70	76	92
Doctorado en Ciencias Biológicas (PEDECIBA)	4	18	17	3	11	17	13	21
Doctorado en Física (PEDECIBA)		1	2		1	1	1	1
Doctorado en Matemática (PEDECIBA)		2		1	1	2	1	
Maestría en Ciencias Biológicas (PEDECIBA)	10	41	43	13	46	40	50	41
Maestría en Biotecnología	12		15	2		4		14
Maestría en Ciencias Ambientales	26	13		16				8
Maestría en Física (PEDECIBA)	1	3	3	2	4	4	5	1
Maestría en Matemática (PEDECIBA)	2	2	3	1	4	2	6	6
Fac. de Ciencias Económicas y de Administración	115	126	84	123	82	136	117	135
Maestría en Economía	25	39		41		25		29
Maestría en Finanzas							29	4
Maestría en Gerencia y Administración (MBA)					20	16	17	18
Posgrado de Especialización en Administración	27	27	25	22	20	17	13	8
Posgrado de Especialización en Economía								
Posgrado de Especialización en Finanzas	40	44	44	39	29	27	15	21
Posgrado de Especialización en Gestión de Servicios de Salud						28	27	23
Posgrado de Especialización en Marketing	23	16	15	21	13	23	16	15
Posgrado de Especialización en Economía y Gestión del Turismo Sustentable								17
Fac. de Ciencias Sociales	207	68	187	208	234	190	195	196
Doctorado en Cs. Soc. con Especialización en Cs. Política, Economía, Estudios de Población, Historia Económica, Sociología y Trabajo Social						37	8	12
Maestría en Ciencia Política	30		28		25		30	
Maestría en Economía Internacional	26			37		38		40
Maestría en Historia Económica		30			33			35
Maestría en Sociología	30		32		32		30	
Maestría en Trabajo Social			13		24			23
Diploma en Análisis de Información Sociodemográfica Aplicada a la Gestión	30			34			21	
Diploma en Economía	5			1				1
Diploma en Economía para no Economistas	30			36	31	26	29	22
Diploma en Especialización en Ciencia Política					25			
Diploma en Estudios Internacionales - Sistema Internacional e Integración			13			24		
Diploma en Gestión del Desarrollo Regional								
Diploma en Historia Económica		10						38
Diploma en Intervención Familiar			38		20	27		
Diploma en Investigación Social Aplicada a Estudios de Mercado, Publicidad y Opinión Pública	26	28	31	14	20	15	29	16
Diploma en Economía y Gestión Bancaria					16	16	11	
Diploma en Políticas Sociales				38			28	
Certificado en Aspectos Técnico - Operativos de Trabajo Social Familiar				7				
Certificado en Análisis Sociodemográfico Aplicado a la Gestión								
Certificado en Economía	13			5		1		5
Certificado en Economía para no Economistas	17			7	8	6	9	4
Certificado en Gerencia Social				29				
Certificado en Métodos Socio - demográficos			32					
Fac. de Derecho	54			29	39	11	76	43
Maestría en Derecho:orientación Derecho del Trabajo y de la Seguridad Social				29	13	3	3	
Maestría en Relaciones Internacionales					25		17	6
Maestría en Derecho de Daños								29
Especialización en Derecho Comercial								
Especialización en Derecho de la Empresa								
Especialización en Derecho de la Integración	16							
Especialización en Derecho del Trabajo y de la Seguridad Social	15				1	8	6	2
Especialización en Traducción Literaria							50	
Especialización en Derecho Registral								
Especialización en Propiedad Intelectual	23							
Especialización en Derecho de Daños								6

Notas: (1) La información proporcionada por la División Estadística responde a datos suministrados por los servicios universitarios. Pueden existir diferencias con publicaciones anteriores, que surgen a raíz de los diferentes momentos del año en que se efectúa la consulta.

Fuente: División Estadística de la Dirección General de Planeamiento

NUMERO DE ALUMNOS INGRESADOS DE POSGRADO (1) según SERVICIO Y CARRERA

	2000	2001	2002	2003	2004	2005	2006	2007
Fac. de Ingeniería	62(2)	41	1	38	58	53	47	74
Doctorado en Informática (PEDECIBA)					2	2	3	8
Doctorado en Ingeniería Ambiental								
Doctorado en Ingeniería Eléctrica		4	1	1	2	4		4
Doctorado en Ingeniería Mecánica de los Flúidos Aplicada					2			
Doctorado en Ingeniería Química		2						1
Maestría en Ingeniería en Computación		12		6	11	11	2	10
Maestría en Informática (PEDECIBA)					10	6	11	7
Maestría en Ingeniería Mecánica de los Flúidos Aplicada		1		2	5	3	7	1
Maestría en Ingeniería Ambiental		1				2	10	1
Maestría en Ingeniería Eléctrica		6		6	3	9		4
Maestría en Ingeniería Matemática				1		1	4	
Maestría en Ingeniería Química		6				2	1	
Maestría en Ingeniería de Celulosa y Papel								8
Diploma de Especialización en Estudios Avanzados en Computación	22	9		22	14	5	5	7
Diploma de Especialización "Gestión de Tecnologías"					9	8	4	11
Diploma de Especialización "Telecomunicaciones"								12
Fac. de Química	15	16	20	1	49	38	26	50
Doctorado en Química	7	13	9	1(3)	24	24	21	49
Doctorado en Química- Educación en Química								
Doctorado en Química Farmacéutica		3						
Doctorado en Química - Educación en Química					1		1	
Magíster en Química	8		11				2	1
Magíster en Química - Educación en Química						1	1	
Especialización en Farmacia Hospitalaria					24	13	1	
Fac. de Veterinaria			47					56
Maestría en Nutrición de Rumiantes			6					5
Maestría en Producción Animal			13					9
Maestría en Reproducción Animal			13					13
Maestría en Salud Animal			15					29
Fac. de Humanidades y Ciencias de la Educación		104			95			96
Maestría en Antropología de la Cuenca del Plata		27			21			25
Maestría en Estudios Latinoamericanos								31
Maestría en Estudios Migratorios								
Maestría en Filosofía Contemporánea		32			25			28
Maestría en Filosofía y Sociedad								
Maestría en Historia Rioplatense		14			25			12
Maestría en Literatura Latinoamericana		31			24			
Regional Norte	58	62						
Especialización en Derecho Penal	14							
Especialización en Farmacodependencia		50						
Especialización en Gestión Desarrollo Regional	17	12						
Especialización en Integración Fronteriza	27							
Fac. de Enfermería			46				3	
Maestría en Gestión de los Servicios de Salud			15				1	
Maestría en Primer Nivel de Atención a la Salud			15				1	
Maestría en Salud Mental			16				1	

Notas: (1) La información proporcionada por la División Estadística responde a datos suministrados por los servicios universitarios. Pueden existir diferencias con publicaciones anteriores, que surgen a raíz de los diferentes momentos del año en que se efectúa la consulta.

(2) Incluye 40 ingresos que no pueden ser distribuidos por no contarse con dicha información

(3) Por Tesis

Fuente: División Estadística de la Dirección General de Planeamiento

NUMERO DE ALUMNOS INGRESADOS DE POSGRADO (1) según SERVICIO Y CARRERA

	2000	2001	2002	2003	2004	2005	2006	2007
Fac. de Medicina	405	385	410	406	383	346	360	334
Especialidad en Adm. en Servicio de la Salud	4	2	8	6	9	4	4	6
Especialidad en Anatomía Patológica	2	1	3	5	1	2	2	1
Especialidad en Anestesiología	13	13	8	11	9	10	9	7
Especialidad en C.T.I. Niños	6	6		3				
Especialidad en Cardiología	24	24	25	24	24	27	23	10
Especialidad en Cardiología Pediátrica			5		3			
Especialidad en Cirugía Cardíaca	3	2	2	2	3	1	1	1
Especialidad en Cirugía General	16	18	14	10	12	12	9	14
Especialidad en Cirugía Pediátrica		1		1				
Especialidad en Cirugía Plástica, Reparadora y Estética	3	3	3	3	1	2	3	3
Especialidad en Cirugía Torácica							1	
Especialidad en Cirugía Vascular								4
Especialidad en Dermatología	5	6	5	5	5	5	6	7
Especialidad en Endocrinología y Metabolismo	7	6	12	6	9	6	9	6
Especialidad en Enfermedades Infecciosas	6	3	2	3	6	1	5	5
Especialidad en Epidemiología	8	9	10	4	7	9		3
Especialidad en Farmacología y Terapéutica		1				1	3	
Especialidad en Fisiatria	3	8	2	6				
Especialidad en Gastroenterología	12	8	11	12	12	13	13	13
Especialidad en Geriatria	14	10	12	15	9	7	9	9
Especialidad en Ginecología	15	18	17	14	17	10	14	18
Especialidad en Hematología	11	10	9	8	6	3		
Especialidad en Hemoterapia y Medicina Transfusional	4	6	5	3	4	7	5	4
Especialidad en Imagenología					11	8	7	10
Especialidad en Infectología Pediátrica						4		1
Especialidad en Laboratorio de Patología Clínica	2	10	6	6	5	5	7	5
Especialidad en Medicina del Deporte	10	9	18	14	17	13	17	11
Especialidad en Medicina Familiar y Comunitaria			16	19	31	18	28	18
Especialidad en Medicina Intensiva	12	19	19	19	25	22	17	23
Especialidad en Medicina Interna	52	40	59	41	26	27	30	25
Especialidad en Medicina Legal	11	6	3	4	6	6	6	5
Especialidad en Medicina Nuclear	2	3	2	3	2	3	3	3
Especialidad en Microbiología	3	2	2	4	7	5	3	7
Especialidad en Nefrología	7	2	7	8	1	2	10	7
Especialidad en Neonatología	13	18	17	10	10	17	11	13
Especialidad en Neumología	9	13	7	6	10	9	2	
Especialidad en Neurocirugía	2	2	2	2	1	1	1	2
Especialidad en Neurología	5	5	6	3	1	1	1	2
Especialidad en Neuropediatría	8	4	4	7	2			
Especialidad en Oftalmología	7	2	6	8	8	2	2	8
Especialidad en Oncología Médica	5	3	3	1	5	2	2	4
Especialidad en Oncología Radioterápica		4	4	5		1		3
Especialidad en Ortopedia y Traumatología	5	6	6	6				
Especialidad en Otorrinolaringología	4	4	6	6	6	2	5	5
Especialidad en Parasitología y Micología Médica						5		
Especialidad en Pediatría	63	35	22	62	30	35	56	33
Especialidad en Psiquiatría	4	3	13			11	3	1
Especialidad en Psiquiatría Pediátrica	2	3	4		5	3	11	8
Especialidad en Radiodiagnóstico	7	14	13	10				
Especialidad en Rehabilitación y Medicina Física					4	4		4
Especialidad en Reumatología	5	11	5	6	11	6	10	5
Especialidad en Salud Ocupacional	2	5	3	6	7	7	2	6
Especialidad en Terapia Intensiva Pediátrica					3	4	2	5
Especialidad en Toxicología Clínica	6	2		4	3	2	2	2
Especialidad en Traumatología y Ortopedia					6		6	5
Especialidad en Urología	3	5	4	5	3	1		2
Facultad de Psicología						39		
Maestría de Psicología y Educación						39		
I.S.E.F.							114	
Diploma de Especialización en Gestión de Centros Educativos y Deportivos							48	
Diploma de Especialización en Preparación Física							66	

Notas: (1) La información proporcionada por la División Estadística responde a datos suministrados por los servicios universitarios.

Fuente: División Estadística - Dirección General de Planeamiento

NUMERO DE ALUMNOS EGRESADOS DE POSGRADO (1) según SERVICIO Y CARRERA

	2000	2001	2002	2003	2004	2005	2006
TOTAL UNIVERSIDAD	471	624	520	677	449	529	590
Fac. de Agronomía				15			
Maestría en Vitivinicultura, Enología y Gestión (Agronomía, Montpellier-Francia)				15			
Fac. de Arquitectura							1
Maestría en Ordenamiento Territorial y Desarrollo Urbano							1
Fac. de Ciencias	31	30	45	39	31	43	58
Doctorado en Ciencias Biológicas (PEDECIBA)	7	7	15	9	6	10	14
Doctorado en Física	2	1	1	1	2		1
Doctorado en Matemática	2		1	1	1		3
Maestría en Ciencias Biológicas (PEDECIBA)	15	15	20	15	15	25	29
Maestría en Biotecnología		3	2	4	2	3	6
Maestría en Ciencias Ambientales		2	1	4	2	3	2
Maestría en Física (PEDECIBA)	3	2	4	3	1	1	1
Maestría en Matemática (PEDECIBA)	2		1	2	2	1	2
Fac. de Ciencias Económicas y de Administración	77	77	96	92	70	56	92
Diploma en Economía						2	3
Maestría en Economía				1	1	1	8
Posgrado de Especialización en Administración	27	23	26	27	18	18	15
Posgrado de Especialización en Economía				1			
Posgrado de Especialización en Finanzas	32	33	46	44	31	24	26
Posgrado de Especialización en Marketing	18	21	24	19	20	11	19
Posgrado de Especialización en Gestión en Servicios de Salud							21
Fac. de Ciencias Sociales	26	100	74	53	57	75	70
Maestría en Ciencia Política		2	10	2	2	5	3
Maestría en Economía Internacional	2	4	2	1	3	1	1
Maestría en Historia Económica			2	4	1	2	2
Maestría en Sociología	2	1	8		5	13	3
Maestría en Trabajo Social						1	2
Diploma en Análisis de Información Sociodemográfica Aplicada a la Gestión			2		2	2	
Diploma en Economía		10					
Diploma en Economía para no Economistas	3	14	19	7	12	19	12
Diploma en Especialización en Ciencia Política	2	17		12		13	1
Diploma en Estudios Internacionales - Sistema Internacional e Integración	12			5			11
Diploma en Gestión del Desarrollo Regional		11					
Diploma en Historia Económica				1		4	7
Diploma en Intervención Familiar		26			11	2	4
Diploma en Investigación Social Aplicada a Estudios de Mercado, Publicidad y Opinión Pública		9	8	20	4	2	2
Diploma en Políticas Sociales					11	2	
Diploma en Economía y Gestión Bancaria					3	9	19
Certificado en Aspectos Técnico - Operativos de Trabajo Social Familiar							
Certificado en Análisis Sociodemográfico Aplicado a la Gestión			8	0			
Certificado en Economía	3	2		1	1		
Certificado en Economía para no Economistas	2	2	5	3	2		3
Certificado en Gerencia Social							
Certificado en Métodos Socio - demográficos			8				
Fac. de Derecho		3	3		2	10	7
Maestría en Derecho: con orientación en Derecho del Trabajo y de la Seguridad Social						7	4
Especialización en Derecho Comercial							1
Especialización en Derecho de la Empresa							
Especialización en Derecho de la Integración					2	1	
Especialización en Derecho del Trabajo y de la Seguridad Social		3	3			2	2
Especialización en Derecho Registral							
Especialización en Propiedad Intelectual							

Notas: (1) La información proporcionada por la División Estadística responde a datos suministrados por los servicios universitarios.

Fuente: Div. Estadística - Dirección Gral de Planeamiento

NUMERO DE ALUMNOS EGRESADOS DE POSGRADO (1) según SERVICIO Y CARRERA

	2000	2001	2002	2003	2004	2005	2006
Fac. de Ingeniería	4	17	13	19	31	33	25
Doctorado en Informática (PEDECIBA)						1	
Doctorado en Ingeniería Ambiental		1					
Doctorado en Ingeniería Eléctrica	1			2	1		2
Doctorado en Ingeniería Mecánica de los Fluidos Aplicada		1					
Doctorado en Ingeniería Química							
Maestría en Ingeniería en Computación		2	1	4	3	3	2
Maestría en Ingeniería en Computación (PEDECIBA)			4	3			
Maestría en Informática (PEDECIBA)					2	4	7
Maestría en Ingeniería Mecánica de los Fluidos Aplicada	1		2	1	1		1
Maestría en Ingeniería Ambiental					2	2	1
Maestría en Ingeniería Eléctrica		3		1	3	1	4
Maestría en Ingeniería Matemática				1			
Maestría en Ingeniería Química	2	1			3	3	
Diploma de Especialización en Estudios Avanzados en Computación		9	6	7	16	14	3
Diploma en Gestión de Tecnologías						5	5
Fac. de Química	12	23	12	15	14	11	21
Doctorado en Química(2)	6	12	8	9	14	10	5
Doctorado en Química Farmacéutica		1					2
Magister en Química	6	10	4	6			5
Especialista en Farmacia Hospitalario						1	9
Fac. de Veterinaria							11
Maestría en Nutrición de Rumiantes							1
Maestría en Producción Animal							2
Maestría en Reproducción Animal							2
Maestría en Salud Animal							6
Fac. de Humanidades y Ciencias de la Educación	4	5	3	7	4	4	2
Maestría en Antropología de la Cuenca del Plata							
Maestría en Ciencias Humanas - Estudios Fronterizos						1	
Maestría en Estudios Latinoamericanos		4	1	2	2	3	
Maestría en Estudios Migratorios		1	2	3			
Maestría en Filosofía Contemporánea							
Maestría en Filosofía y Sociedad				2	2		
Maestría en Historia Rioplatense							
Maestría en Literatura Latinoamericana							1
Maestría en Historia del Uruguay							1
Regional Norte	51			3			
Especialización en Derecho Penal	8						
Especialización en Farmacodependencia				3			
Especialización en Gestión Desarrollo Regional	16						
Especialización en Integración Fronteriza	27						
Fac. de Enfermería						3	3
Maestría en Gestión de los Servicios de Salud						1	1
Maestría en Primer nivel de atención a la Salud							1
Maestría en Salud Mental						2	1
I.S.E.F.							42
Diploma en Preparación Física							42

Notas: (1) La información proporcionada por la División Estadística responde a datos suministrados por los servicios universitarios.
(2) Por Tesis

Fuente: División Estadística de la Dirección General de Planeamiento

NUMERO DE ALUMNOS EGRESADOS DE POSGRADO (1) según SERVICIO Y CARRERA

	2000	2001	2002	2003	2004	2005	2006
Fac. de Medicina	266	369	274	434	240	294	258
Especialidad en Adm. en Servicio de la Salud	1	3		4	2	1	
Especialidad en Anatomía Patológica	4	2	7	6	1		
Especialidad en Anestesiología	7	16	12	13	5	9	6
Especialidad en C.T.I. Niños	4	7	3	5			
Especialidad en Cardiología	11	24	7	12	13	16	18
Especialidad en Cardiología Pediátrica			1	10	4		
Especialidad en Cirugía Cardíaca			1	1	1	1	7
Especialidad en Cirugía General	11	18	12	11	8	13	6
Especialidad en Cirugía Pediátrica		3	1	3	1		
Especialidad en Cirugía Plástica, Reparadora y Estética	1	2	2	2	6	3	5
Especialidad en Cirugía Torácica				13		1	
Especialidad en Cirugía Vascul Periférica						45	6
Especialidad en Dermatología	12	6	1	4	2	3	8
Especialidad en Endocrinología y Metabolismo	7	1			5	6	2
Especialidad en Enfermedades Infecciosas	1	1	2	6	3	1	2
Especialidad en Epidemiología		1	1	5	7		1
Especialidad en Farmacología y Terapéutica				1			
Especialidad en Fisiatría	2	3	1				
Especialidad en Gastroenterología	6	11	3	2	1	4	3
Especialidad en Geriátrica	2	5	2	2	1	4	
Especialidad en Ginecología	15	17	16	11	10	19	19
Especialidad en Hematología		7	1	14	1	1	2
Especialidad en Hemoterapia y Medicina Transfusional	3		2	1	1		2
Especialidad en Imagenología				7	6	6	2
Especialidad en Infectología Pedriática						6	
Especialidad en Laboratorio de Patología Clínica	9	9	5	4	6	3	6
Especialidad en Medicina del Deporte	1	1	1	1	2		
Especialidad en Medicina Familiar y Comunitaria			12	101	13	6	1
Especialidad en Medicina Intensiva	22	23	24	18	15	12	10
Especialidad en Medicina Interna	36	41	35	49	26	36	34
Especialidad en Medicina Legal	1	1	3	5	2		
Especialidad en Medicina Nuclear			3	1			2
Especialidad en Microbiología	3	1				2	3
Especialidad en Nefrología	7	10	6	9	3	3	8
Especialidad en Neonatología	6	10	4	4	13	10	8
Especialidad en Neumología	2	8	4	4	4	2	4
Especialidad en Neurocirugía		1	1	3		3	2
Especialidad en Neurología	3	4	7	3	2	4	3
Especialidad en Neuropediátrica	2	2	1	6		4	1
Especialidad en Oftalmología	2	7	11	13	2	1	3
Especialidad en Oncología Médica	10	8	1	2	4	1	3
Especialidad en Oncología Radioterápica	3	1			2	3	
Especialidad en Ortopedia y Traumatología	11	3	3	2			
Especialidad en Otorrinolaringología	8	8	6	2	2	8	5
Especialidad en Parasitología		2	1				1
Especialidad en Pediatría	38	58	44	56	42	27	48
Especialidad en Psiquiatría	7	18	6	11	4	11	11
Especialidad en Psiquiatría Pediátrica	4	6	8	2			4
Especialidad en Radiodiagnóstico		11	7				
Especialidad en Rehabilitación y Medicina Física				1	4		1
Especialidad en Reumatología	2	2		2	7	3	
Especialidad en Salud Ocupacional		3	3	1	2		
Especialidad en Terapia Intensiva Pediátrica					2	7	
Especialidad en Traumatología y Ortopedia					3	5	4
Especialidad en Toxicología Clínica						2	
Especialidad en Urología	2	4	3	1	2	2	7

Notas: (1) La información proporcionada por la División Estadística responde a datos suministrados por los servicios universitarios.

Fuente: División Estadística - Dirección General de Planeamiento

NUMERO DE ALUMNOS DE POSGRADO (1) por INGRESOS Y EGRESOS según SERVICIO

	Ingresos							Egresos					
	2001	2002	2003	2004	2005	2006	2007	2001	2002	2003	2004	2005	2006
TOTAL UNIVERSIDAD	882	916	843	1.076	930	1.035	1.162	624	520	677	449	529	590
CIENCIAS AGRARIAS		47		69	18	21	110			15			11
Facultad de Agronomía				69	18	21	54			15			
Facultad de Veterinaria		47					56						11
CIENCIAS Y TECNOLOGIAS	137	104	77	174	190	149	248	70	70	73	76	87	105
Facultad de Arquitectura					29		32						1
Facultad de Ciencias	80	83	38	67	70	76	92	30	45	39	31	43	58
Facultad de Ingeniería	41	1	38	58	53	47	74	17	13	19	31	33	25
Facultad de Química	16	20	1	49	38	26	50	23	12	15	14	11	21
CIENCIAS SOCIALES Y HUMANAS	298	309	360	450	337	388	470	185	176	152	133	145	171
Facultad de Ciencias Económicas y de Administración	126	84	123	82	136	117	135	77	96	92	70	56	92
Facultad de Ciencias Sociales	68	225	208	234	190	195	196	100	74	53	57	75	70
Facultad de Derecho			29	39	11	76	43	3	3		2	10	7
Facultad de Humanidades y Ciencias de la Educación	104			95			96	5	3	7	4	4	2
CIENCIAS DE LA SALUD	385	456	406	383	385	363	334	369	274	434	240	297	303
Facultad de Medicina	385	410	406	383	346	360	334	369	274	434	240	294	258
Facultad de Enfermería		46				3						3	3
Facultad de Psicología				39									
I.S.E.F.					114								42
REGIONAL NORTE	62									3			

INGRESOS ALUMNOS DE POSGRADO - Serie 2001-2007

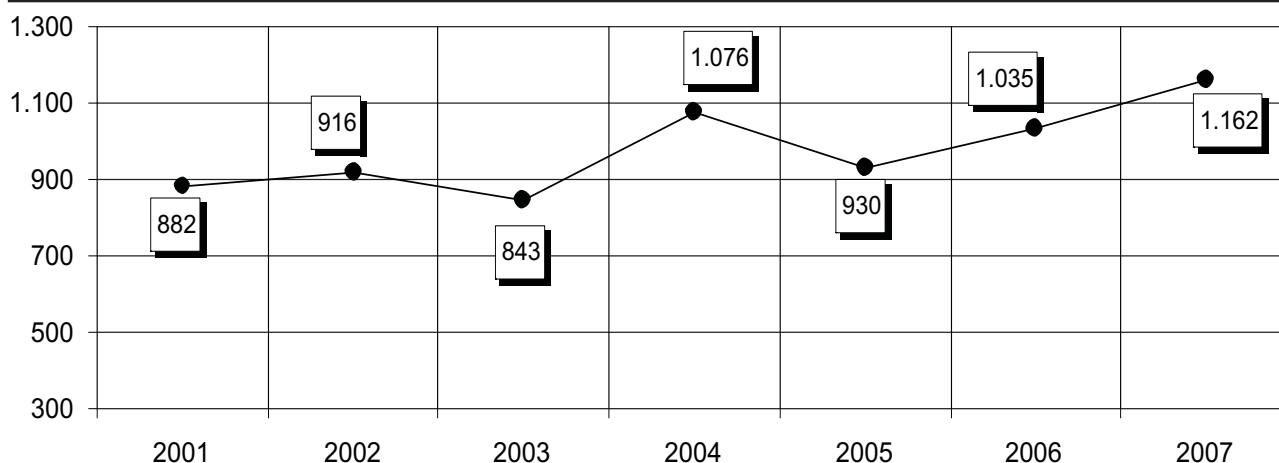

EGRESOS ALUMNOS DE POSGRADO - Serie 2001-2006

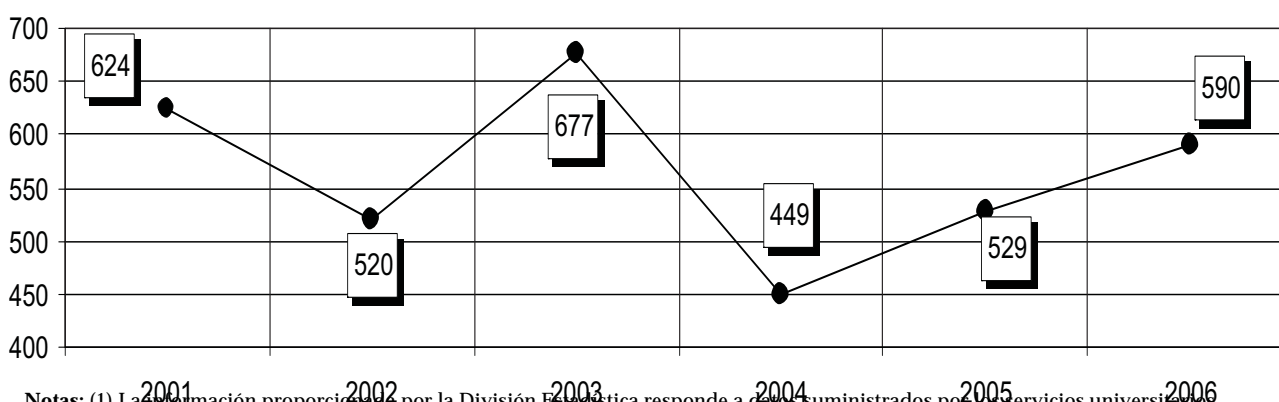

Notas: (1) La información proporcionada por la División Estadística responde a datos suministrados por los servicios universitarios.
Fuente: División Estadística - Dirección General de Planeamiento

4

Investigación

**COMISION SECTORIAL DE INVESTIGACION CIENTIFICA
PROYECTOS DE INVESTIGACION Y DESARROLLO**

Evolución de la Demanda y Financiamiento

Llamado	Solicitudes	Financiados	Satisfacción (%)	Asignación (en U\$S)	Asignación por proyecto financiado (en U\$S)
1992	416	136	32,7	1.733.992	12.750
1994	434	252	58,1	2.951.452	11.712
1996	585	160	27,4	2.398.298	14.989
1999	613	170	27,7	2.723.051	16.018
2001	474	117	24,7	2.211.673	18.903
2004	701	284	40,5	1.695.213	5.969
2006	727	178	24,5	2.356.786	13.240

Distribución de proyectos presentados según tipo

Tipo	Nº de proyectos	%
I+D	365	50,2
Iniciación - Modalidad 1	168	23,1
Iniciación - Modalidad 2	194	26,7
Total	727	100

Montos Financiados según Servicio en 2006 - Modalidad I + D

Servicio	Monto financiado en \$	%
Fac. de Agronomía	2.259.881	5,3%
Fac. de Arquitectura	1.331.974	3,1%
Fac. de Ciencias	5.487.238	12,9%
Fac. de Cs. Económicas y de Administración	1.229.184	2,9%
Fac. de Cs. Sociales	3.242.229	7,6%
Fac. de Derecho	1.474.848	3,5%
Fac. de Humanidades y Cs. de la Educación	3.956.319	9,3%
Fac. de Ingeniería	1.987.644	4,7%
Fac. de Medicina	4.695.373	11,0%
Fac. de Medicina / Hosp. de Clínicas	2.984.564	7,0%
Fac. de Psicología	1.023.529	2,4%
Fac. de Química	8.980.102	21,1%
Fac. de Veterinaria	2.849.845	6,7%
Instituto Esc. Nac. de Bellas Artes	500.000	1,2%
Licenciatura de Ciencias de la Comunicación	499.057	1,2%
Total	42.501.785	100,0%

Fuente: Comisión Sectorial de Investigación Científica
Sitio web: <http://www.csic.edu.uy>

**COMISION SECTORIAL DE INVESTIGACION CIENTIFICA
DOCENTES EN REGIMEN DE DEDICACION TOTAL (R.D.T.) - 2007**

Docentes en RDT según Servicio

Servicio	Número	%
Oficinas y Servicios Centrales	2	0,4%
Fac. de Agronomía	55	9,8%
Fac. de Arquitectura	8	1,4%
Fac. de Ciencias	135	24,0%
Fac. de Ciencias Económicas y de Administración	9	1,6%
Fac. de Ciencias Sociales	50	8,9%
Fac. de Derecho	11	2,0%
Fac. de Humanidades y Cs. de la Educación	55	9,8%
Fac. de Ingeniería	67	11,9%
Fac. de Medicina	64	11,4%
Fac. de Psicología	3	0,5%
Fac. de Química	63	11,2%
Fac. de Veterinaria	24	4,3%
Regional Norte	1	0,2%
Inst. Escuela Nacional de Bellas Artes	5	0,9%
Hospital de Clínicas	10	1,8%
Total	562	100%

Docentes en RDT según Area de Conocimiento

Area de Conocimiento (1)	Número	%
Ciencias Agrarias	80	14,2%
Ciencias y Tecnologías	273	48,6%
Ciencias Sociales	127	22,6%
Ciencias de la Salud	77	13,7%
Artística	5	0,9%
Total	562	100,0%

Docentes en RDT según Grado Docente

Grado Docente	Número	%
2	127	22,6%
3	188	33,5%
4	128	22,8%
5	119	21,2%
Total	562	100,0%

Nota:(1) Corresponde a áreas cognitivas, no administrativas.

Fuente: Unidad de Dedicación Total - Comisión Sectorial de Investigación Científica

COMISION SECTORIAL DE INVESTIGACION CIENTIFICA
PROYECTOS DE INVESTIGACION Y DESARROLLO (1)

Proyectos Presentados y Financiados según Area Llamado 2006 - Modalidad I + D

Area	Presentados	%	Financiados	%	No Financiados	%
Agraria	42	11,5	12	13,6	30	10,8
Básica	108	29,6	23	26,1	85	30,7
Salud	67	18,4	16	18,2	51	18,4
Social y Artística	113	31,0	26	29,5	87	31,4
Tecnológica	35	9,6	11	12,5	24	8,7
Total	365	100,0	88	100,0	277	100,0

Proyectos Presentados y Financiados según Servicio Llamado 2006 - Modalidad I + D

Area	Presentados	%	Financiados	%	No Financiados	%
Fac. de Agronomía	22	6,0	5	22,7	17	77,3
Fac. de Arquitectura	10	2,7	3	30,0	7	70,0
Fac. de Ciencias	71	19,5	11	15,5	60	84,5
Fac. de Cs. Económicas	8	2,2	3	37,5	5	62,5
Fac. de Cs. Sociales	33	9,0	7	21,2	26	78,8
Fac. de Derecho	16	4,4	3	18,8	13	81,3
Fac. de Enfermería	1	0,3	0	0,0	1	100,0
Fac. de Humanidades	25	6,8	8	32,0	17	68,0
Fac. de Ingeniería	18	4,9	4	22,2	14	77,8
Fac. de Medicina	27	7,4	9	33,3	18	66,7
Fac. de Medicina / Hosp. de Clínicas	22	6,0	6	27,3	16	72,7
Fac. de Odontología	5	1,4	0	0,0	5	100,0
Fac. de Psicología	18	4,9	3	16,7	15	83,3
Fac. de Química	51	14,0	18	35,3	33	64,7
Fac. de Veterinaria	19	5,2	6	31,6	13	68,4
Lic. Ciencias de la Comunicación	4	1,1	1	25,0	3	75,0
Instituto Esc. Nac. de Bellas Artes	7	1,9	1	14,3	6	85,7
Esc. Univ. de Biblioteología y Cs. Afines	2	0,5	0	0,0	2	100,0
Esc. Univ. de Música	1	0,3	0	0,0	1	100,0
Regional Norte	1	0,3	0	0,0	1	100,0
Instituto Superior de Educación Física	1	0,3	0	0,0	1	100,0
Otros	3	0,8	0	0,0	3	100,0
Total	365	100,0	88	24,1	277	75,9

Nota: (1) Los proyectos tienen una duración de dos años

Fuente: Comisión Sectorial de Investigación Científica

Sitio Web: <http://www.csic.edu.uy>

COMISION SECTORIAL DE INVESTIGACION CIENTIFICA
PROYECTOS DE INVESTIGACION Y DESARROLLO

Montos Financiados según Servicio en 2006 - Modalidad Iniciación a la Investigación (Modalidad 1)

Servicio	Monto financiado en \$	%
Fac. de Agronomía	707.044	6,0
Fac. de Arquitectura	752.341	6,4
Fac. de Ciencias	1.199.811	10,2
Fac. de Ciencias Sociales	1.913.942	16,3
Fac. de Humanidades y Cs. de la Educación	1.362.638	11,6
Fac. de Ingeniería	599.851	5,1
Fac. de Medicina	2.657.959	22,7
Fac. de Química	2.060.371	17,6
Fac. de Veterinaria	465.707	4,0
Total	11.719.664	100,0

Montos Financiados según Servicio en 2006 - Modalidad Iniciación a la Investigación (Modalidad 2)

Servicio	Monto financiado en \$	%
Fac. de Agronomía	324.886	6,3
Fac. de Arquitectura	139.240	2,7
Fac. de Ciencias	922.318	17,7
Fac. de Ciencias Sociales	696.547	13,4
Fac. de Derecho	122.546	2,4
Fac. de Humanidades y Cs. de la Educación	810.815	15,6
Fac. de Ingeniería	249.187	4,8
Fac. de Medicina	1.116.475	21,5
Fac. de Psicología	101.265	1,9
Fac. de Química	238.772	4,6
Fac. de Veterinaria	475.401	9,1
Total	5.197.452	100,0

Fuente: Comisión Sectorial de Investigación Científica

Sitio web: <http://www.csic.edu.uy>

COMISION SECTORIAL DE INVESTIGACION CIENTIFICA
PROYECTOS DE INVESTIGACION Y DESARROLLO (1)

Proyectos Presentados y Financiados según Area Llamado 2006 - Modalidad Iniciación a la Investigación Modalidad 1

Area	Presentados	%	Financiados	%	No Financiados	%
Agraria	13	7,7	5	38,5	8	61,5
Básica	60	35,7	12	20,0	48	80,0
Salud	25	14,9	7	28,0	18	72,0
Social	55	32,7	14	25,5	41	74,5
Tecnológica	15	8,9	5	33,3	10	66,7
Total	168	100,0	43	25,6	125	74,4

Proyectos Presentados y Financiados según Area Llamado 2006 - Modalidad Iniciación a la Investigación Modalidad 2

Area	Presentados	%	Financiados	%	No Financiados	%
Agraria	13	6,7	5	38,5	8	61,5
Básica	42	21,6	11	26,2	31	73,8
Salud	42	21,6	11	26,2	31	73,8
Social	82	42,3	15	18,3	67	81,7
Tecnológica	15	7,7	5	33,3	10	66,7
Total	194	100,0	47	24,2	147	75,8

Nota: Los proyectos tienen una duración de dos años.

Fuente: Comisión Sectorial de Investigación Científica

Sitio Web: <http://www.csic.edu.uy>

**COMISION SECTORIAL DE INVESTIGACION CIENTIFICA
UNIDAD DE RECURSOS HUMANOS**
Solicitudes Presentadas y Financiadas, según Programa - 2007

Programa	Presentados	Financiados	Satisfacción (%)
Congresos en el Exterior	349	258	73.9
Pasantías en el Exterior	134	109	81.3
Científicos Visitantes	83	54	65.1
Eventos Nacionales	62	50	80.6
Total	628	471	75.0

**Programa de Estímulo al Relacionamiento Académico con el Exterior - 2007
Modalidad A: Asistencia a Reuniones Académicas (Ex Programa: Congresos en el Exterior)**

Area	Presentados	Financiados	Satisfacción (%)
Agraria	59	44	74.5
Básica	96	70	72.9
Salud	42	34	81.0
Social	93	62	66.7
Tecnológica	59	48	81.4
Total	349	258	73.9

**Programa de Estímulo al Relacionamiento Académico con el Exterior - 2007
Modalidad B: Asistencia a Centros de Reconocida Calidad (Ex Programa: Pasantías en el Exterior)**

Area	Presentados	Financiados	Satisfacción (%)
Agraria	22	18	81.8
Básica	46	33	71.7
Salud	16	14	87.5
Social	31	27	87.1
Tecnológica	19	17	89.5
Total	134	109	81.3

Programa Científicos Visitantes - 2007

Area	Presentados	Financiados	Satisfacción (%)
Agraria	8	8	100.0
Básica	34	18	52.9
Salud	6	4	66.7
Social	25	17	68.0
Tecnológica	10	7	70.0
Total	83	54	65.1

Programa Eventos en el País - 2007

Area	Presentados	Financiados	Satisfacción (%)
Agraria	6	5	83.3
Básica	13	13	100.0
Salud	5	5	100.0
Social	32	23	71.9
Tecnológica	6	4	66.7
Total	62	50	80.6

Fuente: Unidad de RRHH - Comisión Sectorial de Investigación Científica
Sitio web: <http://www.csic.edu.uy>

COMISION SECTORIAL DE INVESTIGACION CIENTIFICA
UNIDAD DE RECURSOS HUMANOS
Montos Asignados en U\$S por año según Programa

Programa	2000	2001	2002	2003	2004	2005	2006	2007
Complemento de Beca	45.545	38.949	0	0	0	0	0	0
Becas de Adecuación	0	54.000	0	0	0	0	0	0
Becas de Inserción	0	39.655	0	0	0	0	0	0
Científicos Visitantes	135.828	124.379	56.033	26.643	26.132	36.636	28.151	39.943
Congresos en el Exterior	221.271	247.870	96.273	69.299	165.061	201.272	209.807	247.542
Eventos Nacionales	57.750	65.557	32.419	17.660	17.422	32.676	32.346	44.685
Pasantías en el Exterior	381.995	371.884	221.519	59.340	131.106	157.299	259.595	202.149
Contratación de Científicos	198.214	0	0	0	0	0	0	0
Total	1.040.603	942.294	406.244	172.943	339.721	427.883	529.900	534.319

Nota:

(1) Para el año 2003 los montos asignados a los distintos programas se convirtieron a dólares utilizando un tipo de cambio de \$28 por dólar.

(2) Para el año 2004 los montos asignados a los distintos programas se convirtieron a dólares utilizando un tipo de cambio de \$28,7 por dólar.

(3) Para el año 2005 los montos asignados a los distintos programas se convirtieron a dólares utilizando un tipo de cambio de \$ 24,48 por dólar.

(4) Para el año 2006 los montos asignados a los distintos programas se convirtieron a dólares utilizando un tipo de cambio de \$ 25 por dólar.

(5) Para el año 2007 los montos asignados a los distintos programas se convirtieron a dólares utilizando un tipo de cambio de \$ 24.17 por dólar.

Fuente: Unidad de RRHH - Comisión Sectorial de Investigación Científica

Sitio web: <http://www.csic.edu.uy>

COMISION SECTORIAL DE INVESTIGACION CIENTIFICA
PROYECTOS DE VINCULACION CON EL SECTOR PRODUCTIVO

Demanda, financiamiento global y satisfacción de la demanda, según modalidad - Llamado 2005

Modalidad	Solicitudes	Financiados	Satisfacción
Modalidad 1	5	5	100%

Proyectos financiados por año y modalidad, según área temática

	1999			2002		2004		2005	2006		2007
	Mod.1	Mod.2	Mod.3	Mod.1	Mod.2	Mod.1	Mod.2	Mod.1	Mod.1	Mod.2	Mod.1
Agroveterinaria	8	12	6	2	11	3	16	3	0	6	3
Industrial	1	3	2	0	7	1	7	1	2	7	1
Socioeconómica	2	3	2	0	2	0	3	0	1	9	-
Salud	0	0	0	0	0	0	3	0	0	3	-
Otras	6	0	3	0	5	0	1	0	0	-	-
Medio Ambiente	-	-	-	-	-	-	-	-	1	-	1
Artística	-	-	-	-	-	-	-	-	0	2	-
Total	17	18	13	2	25	4	30	4	4	27	5

Notas:

(1) - **Proyectos de iniciativa universitaria (modalidad 2):** cuentan con una contraparte en el sector Productivo pero son financiados exclusivamente por la UdelAR. El mecanismo de evaluación es mediante la convocatoria a fondos concursables, en llamados bianuales. En el año 2004 se realizó un llamado a proyectos que comenzaron a ejecutarse en los últimos meses del año, o a comienzos de 2005, por lo cual no se recibieron solicitudes en el año 2005. En junio de 2006 se realizó el último llamado, aprobándose 27 proyectos.

(2) **Proyectos con contrapartida financiera (modalidad 1):** son cofinanciados por la UdelAR y la contraparte productiva. La convocatoria permanece abierta todo el año y se evalúan los proyectos a medida que se reciben.

La presentación de los datos por llamado no corresponde con los años de ejecución sino con el momento en que se abre la convocatoria.

Fuente: Comisión Sectorial de Investigación Científica

Sitio web: <http://www.csic.edu.uy>

5

Extensión

COMISION SECTORIAL DE EXTENSION Y ACTIVIDADES EN EL MEDIO

PROYECTOS INSTITUCIONALES

Proyecto de Desarrollo de la Extensión Universitaria Relaciones con los Servicios Universitarios

Acción de Extensión Universitaria	2003	2004	2005	2006	2007
Apoyo a Jornadas de Extensión	4	2	4	4	2
Apoyo a Comisiones de Extensión por Servicio	—	12	6	4	15
Apoyo a Comisiones de Extensión por Area	2	7	4	3	2
Apoyo a Unidades Académicas por Servicio	—	1	4	5	5
Reuniones con Unidades, Comisiones y referentes de Extensión					4

Relaciones con el Interior del País - Centro Universitario de Paysandú

Unidad Operativa / Actividad	2003	2004	2005	2006	2007
Curso de Grado:	12	13	13	24	8
Estudiantes matriculados	293	363	423	1430	790
Docentes Involucrados	—	—	—	180	140
Cursos de Educación Permanente:	0	8	7	6	7
Participantes Matriculados	0	660	600	158	135
Docentes Involucrados	—	—	—	11	15
Proyectos de Extensión en Desarrollo:	6	3	3	5	5
Docentes Involucrados	15	10	10	25	10
Estudiantes Involucrados	220	180	180	120	80
Proyectos de Investigación en Desarrollo:	2	2	1	27	29
Docentes Involucrados	8	8	3	23	36
Estudiantes Involucrados	20	20	0	59	50
Actividades de Difusión Cultural:	2	9	11	5	8
Personas Involucradas	—	—	—	145	350
Actividades de Capacitación:	—	—	—	28	9
Personas Involucradas	—	—	—	1560	30

Fuente: Comisión Sectorial de Extensión y Actividades en el Medio

**COMISION SECTORIAL DE EXTENSION Y ACTIVIDADES EN EL MEDIO
PROYECTOS INSTITUCIONALES**
**Proyecto de Desarrollo de la Extensión Universitaria
Relaciones con el Interior del País - Centro Universitario de Rivera**

Unidad Operativa / Actividad	2003	2004	2005	2006	2007
Cursos de Grado:	6	5	4	4	—
Estudiantes Matriculados	274	238	210	140	472
Docentes Involucrados	—	—	—	17	66
Cursos de Educación Permanente:	7	7	5	8	—
Participantes Matriculados	310	320	205	176	90
Docentes Involucrados	—	—	—	18	9
Proyectos de Extensión en Desarrollo:	7	6	8	4	—
Docentes Involucrados	20	15	21	12	10
Estudiantes Involucrados	3	28	47	11	6
Proyectos de Investigación en desarrollo:	—	—	—	2	—
Docentes Involucrados	—	—	—	3	12
Estudiantes Involucrados	—	—	—	6	17
Actividades de capacitación:	—	—	—	3	—
Personas Involucradas	—	—	—	120	350
Actividades de Difusión cultural:	11	9	17	3	—
Personas Involucradas	—	—	—	130	59

Relaciones con el Interior del País - Unidad de Extensión de Artigas

Unidad Operativa / Actividad	2003	2004	2005	2006	2007
Actividades de Capacitación:	—	1	3	5	2
Docentes Involucrados	—	2	5	—	—
Participantes Matriculados	—	80	108	—	120
Personas involucradas	—	—	—	105	—
Proyectos de Extensión en Desarrollo:	1	3	5	5	2
Docentes Involucrados	1	6	6	15	5
Estudiantes Involucrados	—	—	—	6	4
Población	—	—	—	780	131
Proyectos de Investigación en Desarrollo:	—	—	—	2	2
Docentes involucrados	—	—	—	3	1
Cursos de Educación Permanente realizados:	—	—	—	1	—
Participantes matriculados	—	—	—	40	—
Docentes involucrados	—	—	—	3	—

Fuente: Comisión Sectorial de Extensión y Actividades en el Medio

**COMISION SECTORIAL DE EXTENSION Y ACTIVIDADES EN EL MEDIO
PROYECTOS INSTITUCIONALES**

**Proyecto de Desarrollo de la Extensión Universitaria
Relaciones con el Interior del País - Casa de la Universidad de Tacuarembó (1)**

Unidad Operativa / Actividad	2003	2004	2005	2006	2007
Actividades de Capacitación:	—	—	6	2	—
Personas Involucradas	—	—	22	120	—
Actividades de Difusión Cultural:	—	—	160	3	18
Personal Involucradas	—	—	—	250	640
Cursos de Educación Permanente:	—	—	—	—	4
Participantes matriculados	—	—	—	—	280
Docentes involucrados	—	—	—	—	12
Proyectos de Extensión y Desarrollo	—	—	—	—	2
Docentes involucrados	—	—	—	—	6
Estudiantes involucrados	—	—	—	—	15

Relaciones con el Interior del País - Unidad de Extensión de Cerro Largo (2)

Unidad Operativa / Actividad	2003	2004	2005	2006	2007
Actividades de Capacitación:	—	—	3	1	—
Docentes Involucrados	—	—	11	—	—
Participantes Matriculados	—	—	119	—	—
Personas Involucradas	—	—	—	160	—
Proyectos de Extensión en Desarrollo:	—	—	1	3	3
Docentes Involucrados	—	—	2	10	8
Estudiantes Involucrados	—	—	—	20	5
Población	—	—	—	—	30
Proyectos de Investigación en Desarrollo:	—	—	—	3	—
Docentes Involucrados	—	—	—	2	—
Estudiantes Involucrados	—	—	—	2	—
Cursos de Educación Permanente:	—	—	—	1	—
Participantes Matriculados	—	—	—	120	—
Docentes Involucrados	—	—	—	3	—

Notas:

(1) y (2) Establecida en diciembre de 2004.

Fuente: Comisión Sectorial de Extensión y Actividades en el Medio

**COMISION SECTORIAL DE EXTENSION Y ACTIVIDADES EN EL MEDIO
PROYECTOS INSTITUCIONALES**
Proyectos de Extensión Universitaria
Número de Proyectos Presentados, Aprobados y Financiados por Año

Proyectos	2000 / 2001	2002 / 2003	2004	2007/2009
Proyectos Presentados	94	93	24	115
Proyectos Aprobados	66	41	24	99
Proyectos Financiados	16	13	24	19

Número de Servicios con Proyectos Presentados, Aprobados y Financiados por Año

Servicios	2000 / 2001	2002 / 2003	2004	2007/2009
Servicios con Proyectos Presentados	34	20	18	22
Servicios con Proyectos Aprobados	9	17	18	15
Servicios con Proyectos Financiados	15	10	16	13

Número de Proyectos Presentados por Año, según Área del Conocimiento

Área	2000 / 2001	2002 / 2003	2004	2007/2009
Ciencias Agrarias	19	11	3	9
Ciencia y Tecnología	21	18	—	14
Ciencias Sociales	26	24	3	28
Ciencias de la Salud	24	39	6	38
Área Artística	4	1	1	8
Multi Áreas	—	—	11	18
Total	94	93	24	115

Número de Proyectos Presentados por Año, según Localización Geográfica

Localización Geográfica	2000 / 2001	2002 / 2003	2004	2007/2009
Área Metropolitana	32	19	5	41
Interior Rural	18	22	6	15
Interior Urbano	16	12	6	38
Interior Rural y Urbano	—	—	4	9
Sin Definir Localización	6	26	1	3
Todo el país	12	14	2	9
Total	94	93	24	115

Número de Proyectos Presentados por Año de Llamado

Localización Geográfica	1996 / 2002	2002 / 2003	2004	2007/2009
Proyectos Presentados por Llamado	263	93	24	115

Fuente: Comisión Sectorial de Extensión y Actividades en el Medio

COMISION CENTRAL DE EXTENSION Y ACTIVIDADES EN EL MEDIO
UNIDAD DE ESTUDIOS COOPERATIVOS
COMISION SECTORIAL DE EXTENSION Y ACTIVIDADES EN EL MEDIO

Número de Actividades Desarrolladas por Año, según Tipo de Actividad

Tipo de Actividad	2003	2004	2005	2006	2007
Cursos Realizados	2	3	5	6	5
Docentes Involucrados	8	6	9	18	25
Participantes en los Cursos	70	40	90	110	160
Proyectos de Investigación	1	2	4	3	1
Actividades de Extensión	1	2	2	6	10
Jornadas y Eventos	2	6	9	7	4
Intercambios y Pasantías	0	1	3	3	10
Publicaciones	1	2	2	2	3

Fuente: Comisión Sectorial de Extensión y Actividades en el Medio

UNIDAD DE RELACIONAMIENTO CON EL SECTOR PRODUCTIVO

Tipo de Actividad	2003	2004	2005	2006	2007
Cursos Realizados	-	-	-	-	3
Docentes Involucrados	8	6	9	18	25
Participantes en los Cursos	70	40	90	110	160
Proyectos de Investigación	1	2	4	3	1
Actividades de Extensión	1	2	2	6	10
Jornadas y Eventos	2	6	9	7	4

Fuente: Comisión Sectorial de Extensión y Actividades en el Medio

DIRECCION GENERAL DE RELACIONES Y COOPERACION

Convenios Nacionales e Internacionales Firmados por Año

Año	Nacionales	Internacionales	Total
1998	84	33	117
1999	128	45	173
2000	146	41	187
2001	119	46	165
2002	87	41	128
2003	80	33	113
2004	97	60	157
2005	132	45	177
2006	133	36	169
2007	185	53	238
	1191	433	1624

Programa ALBAN

Programa de la Unión Europea de becas para estudios de posgrado y formación especializada para América Latina a realizarse en cualquier estado miembro de la Unión Europea.

	2005	2006	2007
Becarios uruguayos	3	8	4

PAME (Programa Académico de Movilidad Estudiantil)

Intervienen países de América Latina adheridos a la UDUAL

	2003	2004	2005	2006	2007
Estudiantes extranjeros	2	1	No hubo	No hubo	No hubo
Estudiantes uruguayos	1	5	No hubo	No hubo	No hubo

PIMA (Programa de Intercambio y Movilidad Académica entre países iberoamericanos)

	2003	2004	2005	2006	2007
Estudiantes extranjeros	3	4	5	4	3
Estudiantes uruguayos	1	8	3	3	3

Programa ECOS (Evaluation - Orientation de la Coopération Scientifique - Francia)

	2003	2004	2005	2006	2007
Estadías investigadores extranjeros	6	19	9	13	10
Pasajes investigadores uruguayos	10	28	15	18	16

Programa ESCALA. Programa Estudiantil de la AUGM (Asociación de Universidades Grupo Montevideo)

	2003	2004	2005	2006	2007
Estudiantes extranjeros	13	17	16	23	28
Estudiantes uruguayos	9	17	16	22	27

Programa ESCALA DOCENTE. Programa de la AUGM para Docentes

	2005	2006	2007
Docentes extranjeros (estadías)	12	12	10
Docentes uruguayos (estadías)	12	15	16

Fuente: Dirección General de Relaciones y Cooperación

DIRECCION GENERAL DE RELACIONES Y COOPERACION

Programa de Cooperación Interuniversitaria (PCI - España)

	2004	2005	2006	2007
Proyectos aprobados	6	0	0	10
Pasajes docentes uruguayos	4	0	3	0
Estadías docentes españoles	6	4	3	11

Programa DAAD (Servicio Alemán de Intercambio Académico)

	2003	2004	2005	2006	2007
Pasajes de docentes uruguayos	1	1	4	2	1
Estadías de docentes extranjeros	1	0	0	0	0

Programa 720 - Contrapartida de Convenios

Intercambio de docentes e investigadores en el marco de convenios firmados con universidades del extranjero.

	2005	2006	2007
Pasajes investigadores uruguayos	70	79	77
Estadías investigadores extranjeros	69	61	60

CSIC - Comisión Sectorial de Investigación Científica

Proyectos conjuntos de investigación entre la Universidad de la República y universidades españolas, mediante intercambio de científicos.

	2004	2005	2006	2007
Pasajes investigadores uruguayos	10	7	12	8
Estadías investigadores extranjeros	10	8	9	12

Fundación Carolina (España)

Programa para realizar doctorados o estancias cortas de investigación, en el marco de un convenio firmado entre la Udelar y la Fundación. Se realiza un llamado por año entre docentes de todas las Areas del conocimiento.

	2005	2006	2007
Docentes uruguayos seleccionados	4	3	2

Redes ALFA - Unión Europea

Programa ALFA (América Latina - Formación Académica), financia actividades por redes entre universidades europeas y latinoamericanas.

	2005	2006	2007
Movilidades docentes realizadas	2	1	2

Programa Alfa Tacts. Financia actividades de intercambio de estudiantes avanzados de Ingeniería Química.

	2005	2006	2007
Movilidades de estudiantes realizadas	2	1	0
Movilidad de extranjeros	-	0	s/d

Fuente: Dirección General de Relaciones y Cooperación

6

Bienestar

6.1

Estudiantes

SERVICIO CENTRAL DE BIENESTAR UNIVERSITARIO
BIENESTAR ESTUDIANTIL - 2007
Prestaciones / Evolución de los Principales Indicadores

PRESTACIONES	1998	1999	2000	2001	2002	2003	2004	2005	2006	2007
BECAS DE APOYO ECONOMICO										
Fondo de Solidaridad	2.610	3.700	3.521	4.273	3.933	3.895	3.694	3.777	4.099	
Bienestar Universitario	320	362	365	365	363	334	334	267	313	319
Becas de Pasajes al interior(2)					1.739	2.308	1.755	2.199	2.241	1.951
Becas de Boleto Urbano(1)								2.401		2.055
Becas de Alojamiento					100	104	200	187	192	186
ALIMENTACION										
Becas Comedores Universitarios (3)		1.500	2.096	2.052	2.374	2.288	3.315	1.597	1.511	1.418
REALIZADO POR LA DIVISION UNIVERSITARIA DE LA SALUD										
Examen para Carné de Salud (D.U.S.)	6.227	5.961	3.515	3.854	2.482	2.006	1.952	2.914 (4)	985	1.214
Asistencia Odontológica a Becarios (D.U.S.).Inicio en setiembre 1999.			954	1.691	2.042	1.947	440 (5)	0 (6)	867	205
Aptitud parcial									55	10
Aptitud Total									812	865
Orientación y Apoyo Psicológico (D.U.S.)	530	261	610	819	917	1.051		496	492	632
Orientación y Apoyo Pedagógico (D.U.S.)	240	263	363	398	542	426	738	479	397	420
Orientación y Apoyo Psiquiátrico (D.U.S.)	0	0	0	0	0	0	0	32		51
Certificaciones Médicas en Consultorio y Domicilio-D.U.S.(7)	13.878	16.554	12.123	16.525	12.669	16.759	17.484			
Certificaciones en Consultorio (sólo estudiantes)					1.098	1.881	2.097		2.160	2.003
Certificaciones en Domicilio (sólo estudiantes)					816	1.620	1.297		1.382	1.451
Total certificaciones estudiantes					1.914	3.501	3.394		3.542	3.454
Entrevistas de seguimiento por Med. Preventiva						12	16			30
Vacunación contra Hepatitis B a estudiantes del Area de la Salud - primera dosis								501		
Vacunación contra Hepatitis B a estudiantes del Area de la Salud - segunda dosis								409		
Determinaciones - Lab. Clínico									6.536	6.600

Notas:

(1) La totalidad de estudiantes becados cuentan con el beneficio de la boletería Categoría A para transporte urbano, que incluye un descuento del 50% sobre el costo del boleto a partir de un convenio firmado con la I.M.M.

(2) Los estudiantes del interior que cursan en Montevideo y son becarios del Servicio cuentan con pasajes interdepartamentales para visitar a sus familias con un 30% de descuento por pasaje, a partir de un convenio firmado entre la Asociación de Transportistas (ANTRA, a excepción de los coches con destino a los departamentos de San José y Canelones). En el año 2005 este beneficio se extendió a los estudiantes que cursan en unidades académicas del interior para facilitar sus traslados a rendir exámenes en los servicios universitarios de Montevideo.

(3) Incluye estudiantes con prestación en el servicio de alimentación dentro del subprograma "Cantinas Alejadas", que se realizó mediante Convenio en Fac. de Ciencias y en Regional Norte - Salto, beneficiando entre ambos servicios a 120 estudiantes (50 y 70 becas respectivamente).

(4) Fueron citados sólo estudiantes del Area de la Salud; muchos revalidaron carnés obtenidos en otros servicios.

(5) En 2004 el programa sólo funcionó de marzo a mayo.

(6) Se suspendió la asistencia odontológica en 2005.

(7) Total de certificaciones de funcionarios y estudiantes.

Fuentes: Servicio Central de Bienestar Universitario y División Universitaria de la Salud.

Sitio Web: <http://www.bienestar.edu.uy>

SERVICIO CENTRAL DE BIENESTAR UNIVERSITARIO BIENESTAR ESTUDIANTIL - 2007

Otras Prestaciones del Servicio:

AREA SEGURO de SALUD

Cupo de hasta 300 becas de cobertura de una emergencia médica móvil como beneficio surgido a partir de un convenio logrado desde el Area del Seguro de Salud con dichas empresas (SEMM, SUAT o UCAR) para estudiantes.

CULTURA, RECREACION, EDUCACION FISICA Y DEPORTES

Estudiantes

1. Toque multicultural en el Comedor Universitario N°2:	220
2. Evento Sala Vaz Ferreira. Semana del Estudiante:	200
3. Expoeducativa LATU:	200
4. Actuaciones pre-elenco de Danza Feria de Aprendizajes MEC:	30
5. Becas de Tango Foyer Teatro Solis - La Junta:	160
6. Fiesta de Entrega de Premios y Torneo Deportivo Inter Hogares:	260
7. Fiesta Final de Tango Foyer del Solis:	30
8. Juegos de Primavera en Regional Norte-Salto:	400
9. Equipo de futbol femenino:	55
10. Talleres de Danza en distintas Facultades y Apex:	200

CONVENIOS (con cuota bonificada, con entidades culturales y deportivas)

Cinemateca, Cine Universitario, Socio Expectacular, Instituto Dickes, Club ACJ centro, Club BPS, Club Bohemios, Club AEBU, Gimnasio Ghuma, Alianza Uruguay-EEUU.

PROGRAMAS VIGENTES

1. Programa de Apoyo y Selección de Becarios de Estudiantes de las Facultades de Arquitectura, Ciencias Económicas y de Administración y de Humanidades y Ciencias de la Educación.
2. Programa de Difusión con cobertura nacional.
3. Programa de visitas domiciliarias de Becarios, vigente a nivel nacional.
4. Programa de cantinas alejadas. Selección y seguimiento de los Becarios de Regional Norte y Facultades de Ciencias y de Humanidades y Ciencias de la Educación.
5. Programa de Hogares Estudiantiles Municipales. Se encuentra en marcha el III Encuentro de Hogares Estudiantiles Municipales.
6. DUS - Diseño de nuevos instrumentos y normativas para: Licencia Social y Juntas Médicas.

Fuente: Servicio Central de Bienestar Universitario y División Universitaria de la Salud.

Sitio Web: <http://www.bienestar.edu.uy>

6.2

Funcionarios

SERVICIO CENTRAL DE BIENESTAR UNIVERSITARIO
BIENESTAR FUNCIONARIOS - 2007
Prestaciones / Evolución de los Principales Indicadores

PRESTACIONES	1998	1999	2000	2001	2002	2003	2004	2005	2006	2007
ALIMENTACION										
Cuota mensual (pesos uruguayos, al 1° de enero de cada año)			179	185	221	228	268	295	360	360
Total comidas servidas -Convenio SCBU/AFFUR Oficinas Centrales (1)									21.663	20.530
REALIZADO POR LA DIVISION UNIVERSITARIA DE LA SALUD (DUS) (2)										
Examen Médico Preventivo (Número de personas)	1.653	1.792	1.076	1.900	1.057	1.392	1.314	571(3)	915	1.031
Seguimiento por Medicina Preventiva						32	26		7.442	s/d
Odontología									906	842
- Aptitud total									794	634
- Aptitud parcial									112	208
Determinaciones analíticas (laboratorio)									6.536	7.831
Trabajo Social (total de actos)	s/d	s/d	1.335	1.191	1.920	1.141	934	490	2.079	1.475
- Entrevista por Licenciados Sociales y otra									1.197	1.100
- Visita domiciliarias, institucionales									178	54
- Casos seguimientos									30	24
- Consulta de Orientación									161	42
- Informe Técnicos									269	101
- Reuniones Técnica									68	52
- Coordinación Institucional									176	102
Ficha social preventiva			410	1.029	804	956	973	571	s/d	s/d
Psicología (Incluye seguimientos)	222	324	340	319	377	210		s/d	56	42
Psiquiatría (consultas)							264	325	s/d	160
Salud Ocupacional (total de actos médicos)	477	708	521	602	585	1.014	1.198	830	1.049	1.206
a. Control por exposición a riesgo específico						43	115	142	143	121
b. Valoración de aptitud (ingreso o re-examen)								418	615	832
c. Consultas								245	269	239
d. Estudio de condiciones y medio ambiente, incluye accidentes								25	22	14
Certificaciones en consultorio					5.469	6.491	7.016	s/d	7.226	9.907
Certificaciones en domicilio					5.286	6.767	7.074	s/d	6.678	8.024
Total de Certificaciones de funcionarios					10.755	13.258	14.090	s/d	17.550	17.931
Total de flujo de expedientes, iniciados, recibidos enviados (DUS)									1.853	2.430

Notas:

(1) Desde setiembre de 2005 el SCBU y AFFUR-Oficinas Centrales mantienen vigente el convenio firmado en el cual 150 funcionarios acceden a un almuerzo preparado por funcionarios del Comedor N°2, a un costo de pesos 18.00 el plato con débito automático del sueldo para los usuarios. El convenio firmado prevé un acuerdo tripartito entre: funcionarios, autoridades de Oficinas Centrales (que subsidian parte del costo) y Bienestar Universitario que aporta toda la infraestructura humana y material para la producción.

(2) En el año 2005 se impulsa un cambio de modelo en la presentación, orientado por los principios básicos de la promoción de Salud: creación y apoyo a Comisiones de Salud y Seguridad en el Trabajo y Estudio, Programas de Vigilancia Epidemiológica de funcionarios docentes y no docentes expuestos ocupacionales, manteniéndose el seguimiento y orientación de funcionarios de todos los escalafones que presenten afecciones trascendentes.

(3) La disminución respecto al año anterior de el número de funcionarios examinados se debe a que no todos los citados concurrieron.

Fuente: Servicio Central de Bienestar Universitario y División Universitaria de la Salud.

Sitio Web: <http://www.bienestar.edu.uy>

SERVICIO CENTRAL DE BIENESTAR UNIVERSITARIO BIENESTAR FUNCIONARIOS - 2007

Otras Prestaciones del Servicio

COBERTURA MUTUAL

Destinado a funcionario universitarios y según normativa vigente a algunos miembros integrantes del núcleo familiar: hijos, conyuge o padres. Se tiene convenio con 15 mutualistas de Montevideo y 14 del interior, habiéndose logrado bonificación en el valor de la cuota así como en los costos de órdenes de consulta, tickets de medicamentos y laboratorio.

Otras Empresas

Convenio con empresas que bonifican el valor de las cuotas para los funcionarios universitarios extensivo a otros familiares integrantes del núcleo básico familiar:

- Servicio de Emergencia: SEMM, SUAT, UCAR y UCM.
- Servicio de acompañantes: ALCANCE y ACOMPAÑA
- Servicio Odontológico: CODA (429 afiliados)

CULTURA, RECREACION, EDUCACIÓN FISICA Y DEPORTES

Objetivos estratégicos de incrementar la cantidad de usuarios de actividades culturales y deportivas y de crear las asociaciones para el diseño de una política en esas actividades coordinada con los distintos órdenes y los funcionarios no docentes.

1. Torneo de Fútbol 7 masculino Interfuncionarios	70 jugadores
2. Jugadoras (hijas de funcionarios y/o funcionarias) de Fútbol 11 femenino	5 jugadoras
3. Clases de Gimnasia Postural dadas en ISEF	10 funcionarios
4. Obras de Teatro para hijos de funcionarios en el Ateneo (Vacaciones de Julio)	280 invitaciones
5. Talleres de Danza, de la matrícula sólo el 10% son funcionarios	20 funcionarios
6. Beca de Tango Foyer Teatro Solís, el 20% fueron funcionarios	32 “
7. Eventos en la sala Vaz Ferreira y el Praninfo de la Universidad, concurrieron el 10%	44 “
8. Funcionarios usuarios del Convenio Socio Espectacular con retención en el sueldo	600 “
9. Funcionarios socios del Club Deportivo BPS con descuento en la cuota por convenio	300 “
10. Funcionarios socios de cinemateca. Inst. Dickens	30 “

Fuente: Servicio Central de Bienestar Universitario y División Universitaria de la Salud.

Sitio Web: <http://www.bienestar.edu.uy>

7

Hospital de Clínicas

HOSPITAL DE CLINICAS "DR. MANUEL QUINTELA" - 2007

Evolución de Algunas Actividades e Indicadores en el Período 1999-2007

Actividad	1999	2000	2001	2002	2003	2004	2005	2006	2007	Variación % 2007 - 2006
Consulta en C. Externa	97.678	78.276	100.747	92.198	144.561	156.934	145.591	145.318	143.644	-1,2
Consultas en Emergencia	26.435	30.070	36.961	29.535	36.817	41.247	39.804	42.436	47.134	11,5
Egresos hospitalarios	8.297	8.536	9.372	8.154	7.596	9.034	8.851	8.982	9.347	4,1
Radiología	21.230	19.760	21.815	17.748	19.930	24.417	22.898	23.499	22.556	-4,0
Cirugías	3.999	4.614	4.863	4.566	5.149	5.111	5.326	5.793	5.206	-10,1
Partos	971	1.070	1.209	906	933	1.077	1.012	883	10	-98,9
Estadía Media	18	17	15	15	15	16	16	16	15	-6,3
Porcentaje Ocupacional (%)	80,16	83,21	81,34	73,34	74,71	86,72	86,58	86,78	89,50	3,1
Giro de camas	16	17	18	18	16	20	20	21	22	4,8
Porcentaje Mortalidad Global (%)	5,13	4,83	4,65	3,85	4,17	4,20	4,63	5,92	5,01	-15,4

Producción Asistencial 2007 en Unidades Básicas Asistenciales (UBA's)

Tipo de UBA	Previsto 2007	Realizado 2007
Hospitalización	244.562	269.273
Consulta Externa	23.500	22.272
Emergencia	65.550	70.971
Hospital de Día	37.575	37.578
Cirugías Ambulatorias	1.440	1.633
TOTAL	372.627	401.727

Fuente: Dpto. Registros Médicos del Hospital de Clínicas

Sitio web: <http://www.hc.edu.uy>

HOSPITAL DE CLINICAS "DR. MANUEL QUINTELA" - 2007

Producción de los IMAE (Institutos de Medicina Altamente Especializados) por Año Procedimientos de alta tecnología realizados, financiados por el Fondo Nacional de Recursos

Procedimientos	2000	2001	2002	2003	2004	2005	2006	2007
IMAE CARDIOLOGICO:								
Angioplastias	58	36	75	72	73	55	101	288
Cateterismos - Hemodinamias	212	93	128	173	154	53	113	351
Valvuloplastias	1	-	-	1	3	-	-	2
Colocación Marcapasos	30	20	38	23	31	35	34	73
Implante de Cardiodesfibrilador	-	1	9	13	14	8	5	19
Cirugía Cardíaca	32	25	43	52	65	70	77	128
IMAE NEFROLOGICO:								
Hemodiálisis (acetato + bicarb.)	4.735	3.281	2.235	3.417	4.649	3.702	4.992	5.023
Transplante reno - pancreático (1)	-	-	3	4	5	1	7	2
Transplante renal	1	3	4	7	10	5	3	14

(1) Primer transplante reno-pancreático: 05/06/02

Fuente: Departamento de Registros Médicos del Hospital de Clínicas, División Servicios Contables y Financieros y Fondo Nacional de Recursos

Producción de Alimentación y Lavadero de 2000 - 2007

Servicio:	2000	2001	2002	2003	2004	2005	2006	2007
Alimentación								
Raciones (1)	218.422	223.983	201.019	188.130	204.770	229.930	233.588	216.997
Dietas	25	24	24	24	24	24	24	17
Lavadero								
Kg. ropa lavados	296.238	299.520	296.238	286.968	275.698	271.552	191.025(2)	196.331(3)

Notas:

- (1) Una ración comprende las cuatro comidas diarias contemplando 24 dietas diferentes
- (2) Incluye incorporación de ropa descartable que admite lavados.
- (3) De este quilaje de lavado y procesamiento, el 42% corresponde a la actividad quirúrgica.

Fuente: Departamento de Registros Médicos del Hospital de Clínicas.

Sitio web: <http://www.hc.edu.uy>

HOSPITAL DE CLINICAS "DR. MANUEL QUINTELA" - 2007**Producción de Servicios de Diagnóstico y Tratamiento
Exámenes de Diagnóstico y Tratamientos Especiales**

Servicio	2000	2001	2002	2003	2004	2005	2006	2007
Cardiología	12.256	14.524	15.370	21.297	23.792	22.556	24.544	23.076
Estudios y Tratamientos	12.256	14.524	15.370	21.297	23.792	22.556	24.544	23.076
C.I.A.T. (1)	8.313	10.110	9.797	10.027	10.685	9.820	9.252	23.350
Consultas por intoxicaciones (voluntarias e involuntarias)	8.313	10.110	9.797	10.027	10.685	9.820	9.252	23.350
Fisiatría	30.975	37.290	34.256	41.234	39.267	43.267	35.964	47.653
Procedimientos de Medicina Física y Rehabilitación	30.975	37.290	34.256	41.234	39.267	43.267	35.964	47.653
Hemoterapia	32.952	27.755	20.508	22.814	19.112	5.658	5.845	5.482
Donantes (2)	4.510	7.510	5.919	6.219	5.438	5.658	5.845	5.482
Transfusiones	12.167	8.400	7.756	6.763	7.244			
Aféresis	46	15	8	20	43			
Hemocomponentes	16.229	11.830	6.825	9.812	6.387			
Exámenes de Laboratorio Clínico	681.601	651.558	486.548	592.639	(3)844.078	887.826	923.864	992.743
Microbiología	22.169	22.865	20.840	21.846	27.253			
Inmunología	16.708	15.995	17.623	30.046	42.541			
Bioquímica	163.906	181.749	133.859	175.534	195.693			
Hematología-Citología	172.800	150.845	130.670	119.599	175.446			
Urgencias	306.018	280.104	183.556	245.614	357.728			
Monitoreo de medicamentos					1.635			
Trasmisibles					43.782			
Estudios de Medicina Nuclear (4)	7.607	8.132	7.114	30.634	30.028	28.776	21.015	4.722
Nefrología	5.569	4.043	2.235	3.417	4.649	3.702	4.492	5.023
Hemodiálisis (Crónicos)	4.735	3.281	1.477	2.471	3.757	3.702	4.492	5.023
Hemodiálisis (Agudos)	834	762	758	946	892			
Radiología	32.749	35.773	30.815	33.936	43.138	39.731	42.173	41.637
Estudios radiológicos	19.760	21.815	17.748	19.930	24.417	22.898	23.499	22.556
Ecografías	5.376	6.312	5.776	6.792	8.410	8.074	9.029	8.931
Mamografía y Ecografía Mamaria			1.385	1.460	1.988			
Tomografías computadas	7.613	7.646	5.906	5.754	8.323	8.759	9.645	10.150
Neurofisiología y Electroencefalografía		717			773	702	679	463
Estudios (5)		717			773	702	679	463
Estudios Anatómo-patológicos (5)		4.649			6.467	6.310	6.858	6.837
Endoscopías digestivas (5)		1.954			2.097	1.946	2.133	2.298
Servicios contratados por el Hospital (6)							500	2.081

Notas:

(1) C.I.A.T: Centro de Información y Asesoramiento Toxicológico.

(2) Se procesó sangre de donantes que requirió realizar exámenes exigidos para despistar enfermedades transmisibles, alcanzando la cifra de 59.557 en 2001 y de 33.500 en 2004, 2005 y 2006.

(3) El descenso se debe a que el BPS realiza estos exámenes en niños Recién Nacidos, los que hasta ese momento se hacían en el Hospital de Clínicas.

(4) Se presenta información de algunos años.

(5) A esta cifra se debe agregar un 50% más, que corresponde a la calibración de los equipos, control de calidad y actividades académicas los que eleva la producción en forma muy marcada.

(6) Servicios contratados por el Hospital de Clínicas como Resonancias Magnéticas y otros.

Fuente: Departamento de Registros Médicos del Hospital de Clínicas.

Sitio Web: <http://www.hc.edu.uy>

HOSPITAL DE CLINICAS "DR. MANUEL QUINTELA" - 2007

CAPACITACION DE LOS FUNCIONARIOS NO DOCENTES DEL HOSPITAL DE CLINICAS

Funcionarios No Docentes capacitados por Año, según Unidad de Capacitación

	2000	2001	2002	2003	2004	2005	2006	2007
Unidad de Capacitación del Hospital de Clínicas	886	513	742	1.020	915	798	822	875
Unidad de Capacitación de la UDELAR	12	592	186	198	142	225	89	142
Gestión Electrónica de Expedientes					38	0	0	0
Oficina Nac. de Servicio Civil	3	1			63	0	0	0
División Enfermería del Hospital de Clínicas	301	360	654	1.159	313	357	1.064	654
Total de Funcionarios capacitados	1.202	1.466	1.582	2.377	1.471	1.380	1.975	1.671
Total de Horas de Capacitación	40.218	31.944	14.376	41.789	45.638	77.407	56.868	45.566
Promedio Hs. curso/funcionario	33,46	21,79	9,09	17,57	31,03	56,09	28,79	27,27

Fuente: División Recursos Humanos, Unidad de Capacitación
 Sitio Web: <http://www.hc.edu.uy>

ESTUDIANTES DE PRE Y POSGRADO QUE REALIZARON CURSOS EN EL HOSPITAL DE CLÍNICAS

ESTUDIANTES	2006	2007
Estudiantes de Medicina (CIMI y CICLIPA)	770	696
Escuela Universitaria de Tecnología Médica	3.000	2.800
Escuela de Nutrición	1.290	950
Escuela de Graduados	757	310
Educación Médica Continua	157	0
Facultad de Enfermería	511	1.569
Internos de Medicina	349	361
Internos de Enfermería	120	120
Internos de la Escuela de Parteras	54	21
Residentes	127	134
TOTALES	7.135	6.961

Fuente: Facultad de Medicina, Escuela de Graduados, Escuela de Nutrición, Facultad de Enfermería, Escuela de Parteras, y Escuela de Tecnología Médica.
 Sitio Web: <http://www.hc.edu.uy>

8

Gestión

ASIGNACION PRESUPUESTAL 2007

Financiación 1.1 "Rentas Generales", Cifras en pesos - Precios 31/12/2006

No incluye la recuperación salarial correspondiente al año 2007 autorizada por el artículo 454 Ley 17930.

No incluye sueldos no docentes del ISEF atento a que a la fecha se ejecutan en el Ministerio de origen.

No incluye Decreto PE 89/2006 - Escuela Dr. José Scosería

U.E. Servicio	SUELDOS DOCENTES	SUELDOS NODOC.	OIROS	TOTAL SUELDOS	GASTOS	SUMINIS.	INVER.	PROY. INVER.	TOTAL
Progr.101: Académico									
02 Agronomía	74.530.151	42.186.249	4.512.492	121.228.892	2.378.428	13.654.521	1.011.684	0	138.273.525
03 Arquitectura	48.511.405	14.625.084	3.522.102	66.658.591	438.847	4.060.689	0	0	71.158.127
04 Cs. Económicas	52.832.469	18.755.721	3.906.838	75.495.028	681.068	5.007.065	426.673	0	81.609.834
05 Derecho	54.065.831	23.326.742	3.232.512	80.625.085	515.650	2.768.070	152.625	0	84.061.430
06 Ingeniería	86.308.365	19.020.422	4.016.736	109.345.523	1.574.304	8.097.183	0	0	119.017.010
07 Medicina	110.032.045	40.506.740	7.020.556	157.558.341	3.153.438	6.503.948	871.605	0	168.088.333
08 Inst. Higiene	21.910	13.945.054	838.787	14.805.751	286.242	4.073.176	48.555	0	19.213.724
09 Odontología	33.861.164	19.099.744	3.771.442	56.732.351	1.592.997	3.775.352	223.354	0	62.324.054
10 Química	49.475.940	11.878.114	3.403.838	64.757.891	340.131	6.796.187	0	0	71.894.209
11 Veterinaria	55.268.723	23.719.897	2.990.850	81.979.470	1.874.653	7.439.438	1.707.727	0	93.001.288
12 Humanidades	37.267.456	12.228.197	1.868.222	51.363.875	382.634	1.884.429	87.781	0	53.718.719
13 Regional Norte	9.157.821	5.623.944	1.086.731	15.868.495	0	2.026.263	0	0	17.894.758
15 Hosp. de Clínicas	93.855.391	0	9.950.004	103.805.395	0	0	0	0	103.805.395
16 I.E.N.B.A.	17.124.009	3.210.848	1.273.551	21.608.409	726.237	454.215	167.421	0	22.956.281
E.U.M.	6.701.146	2.152.035	360.247	9.213.429	205.771	87.628	94.123	0	9.600.951
19 Psicología	26.663.016	11.074.093	2.652.939	40.390.048	489.361	1.467.831	111.345	0	42.458.585
22 Enfermería	23.710.814	5.609.982	1.224.119	30.544.915	402.359	318.656	66.436	0	31.332.366
23 Cs. Sociales	44.731.956	13.255.863	2.830.447	60.818.265	1.224.415	2.911.278	109.959	0	65.063.918
24 Ciencias	88.700.952	14.758.379	2.609.994	106.069.326	1.285.362	6.050.281	1.215.248	0	114.620.216
01 Ofic. Centrales	12.829.401	70.700.700	6.112.718	89.642.819	24.534.569	19.582.496	751.747	0	134.511.630
C.y T. Alimentos	441.021	354.059	0	795.080	0	0	0	0	1.003.328
I.S.E.F.	9.121.247	0	0	9.121.247	7.096.027	1.122.857	100.000	0	17.440.131
E.U.B.C.A.	3.095.406	2.784.996	161.034	6.041.436	118.852	115.171	36.822	0	6.312.281
Cs. Comunicación	5.867.446	1.900.251	49.835	7.817.531	348.823	615.206	300.335	0	9.081.895
50 Unidad 50:									
DT	3.492.933	0	0	3.492.933	97.935	0	0	0	3.590.869
Antigüedad	3.329.239	1.991.264	0	5.320.503	0	0	0	0	5.320.503
Decret. 203/92 y 221/93	0	0	593.340	593.340	0	0	0	0	593.340
Beneficios Sociales	0	0	1.774.702	1.774.702	0	0	0	0	1.774.702
Reserva Redistribuidos	0	317.135	0	317.135	0	0	0	0	317.135
Ap. Patronal Diferencial	0	0	2.051.536	2.051.536	0	0	0	0	2.051.536
Incr. Suministros	0	0	0	0	0	21.042.061	0	0	21.042.061
D.T. Art. 57	15.010.121	0	0	15.010.121	0	0	0	0	15.010.121
Reintegro ejercicio 2006	241.018	0	0	241.018	0	0	0	0	241.018
Reserva Capac. No Doc.	0	519.079	0	519.079	0	0	0	0	519.079
Total Programa 101	966.248.395	373.544.592	71.815.572	1.411.608.559	49.825.574	119.854.003	7.614.214	0	1.588.902.350
Programa 102: Desarrollo Institucional									
02 Agronomía	0	0	0	0	0	0	0	0	0
03 Arquitectura	820.225	0	0	820.225	0	0	0	0	820.225
04 Cs. Económicas	1.476.055	0	0	1.476.055	0	0	0	0	1.476.055
05 Derecho	743.836	0	0	743.836	0	0	0	0	743.836
06 Ingeniería	1.439.126	18.268	0	1.457.393	0	0	0	0	1.457.393
07 Medicina	1.067.640	0	0	1.067.640	0	0	0	0	1.067.640
08 Inst. Higiene	0	0	0	0	0	0	0	0	0
09 Odontología	510.573	17.819	0	528.393	0	0	0	0	528.393
10 Química	847.174	0	0	847.174	0	0	0	0	847.174
11 Veterinaria	1.033.313	0	0	1.033.313	0	0	0	0	1.033.313
12 Humanidades	495.880	0	0	495.880	0	0	0	0	495.880
13 Regional Norte	0	0	0	0	0	0	0	0	0
15 Hosp. de Clínicas	0	0	0	0	0	0	0	0	0
16 I.E.N.B.A.	849.746	0	0	849.746	0	0	0	0	849.746
E.U.M.	320.384	0	0	320.384	0	0	0	0	320.384
19 Psicología	639.963	0	5.996	645.958	0	0	0	0	645.958
22 Enfermería	496.400	96.460	0	592.860	0	0	0	0	592.860
23 Cs. Sociales	587.920	0	0	587.920	0	0	0	0	587.920
24 Ciencias	266.635	0	0	266.635	0	0	0	0	266.635
01 Ofic. Centrales	0	0	0	0	0	0	0	0	0
C.y T. Alimentos	0	0	0	0	0	0	0	0	0
I.S.E.F.	0	0	0	0	0	0	0	0	0
E.U.B.C.A.	36.861	0	0	36.861	0	0	0	0	36.861
Cs. Comunicación	592.800	0	0	592.800	0	0	0	0	592.800
01 Progr. y Part. Centrales:									
C.S.I.C.	53.517.330	788.079	112.261	54.417.670	2.446.892	0	32.995	16.051.360	72.948.917
C.S.E.A.M.	6.189.631	666.159	4.398.390	11.254.180	137.784	0	124.354	0	11.516.319
C.S.E.	26.932.068	271.602	10.153.055	37.356.724	1.561.021	0	12.445.168	19.132.600	70.495.513
Educación Permanente	5.842.314	6.218	0	5.848.533	51.239	0	0	0	5.899.772
A.P.E.X.	3.981.111	97.469	0	4.078.580	856	0	0	0	4.079.436
C.S.G.A.	7.477.812	0	207.488	7.685.301	66.494	0	0	18.875.863	26.627.658
C.C.E.L.	392.799	0	0	392.799	616.550	0	0	0	1.009.349
Com. Central de DT	0	0	0	0	392.390	0	0	0	392.390
Obras Fac. y Esc.	0	5.682.260	694.464	6.376.724	0	0	1.145.103	12.333.840	19.855.667
Partidas Centrales	994.515	693.876	0	1.688.391	833.330	0	0	0	2.521.721
Coop. Nal. e Internacional	9.037.619	0	0	9.037.619	427.389	0	0	0	9.465.008
Bibliografía	0	230.492	0	230.492	71.861	0	4.296.229	0	4.598.583
C.G.Descentralización	0	0	2.296.908	2.296.908	0	0	0	20.200.000	22.496.908
50 Unidad 50	0	0	0	0	2.539.384	0	0	0	2.539.384
C.P.P.	0	0	85.786.972	85.786.972	2.000.000	0	2.000.000	0	89.786.972
Proy. Institucionales	0	0	58.309.182	58.309.182	0	0	0	0	58.309.182
Total Programa 102	126.589.731	8.568.702	161.964.715	297.123.149	11.145.189	0	20.043.849	86.593.663	414.905.850
Programa 103: Bienestar Universitario									
01 Bienestar Estudiantes	0	0	5.368.927	5.368.927	8.828.244	1.890.033	0	10.086.337	26.173.541
Bienestar Funcionarios	1.405.335	20.604.804	204.630.839	226.640.977	2.136.057	0	0	0	228.777.034
Total Programa 103	1.405.335	20.604.804	209.999.765	232.009.904	10.964.301	1.890.033	0	10.086.337	254.950.575
Programa 104: Atención a la Salud									
15 Hosp. de Clínicas	0	298.762.323	9.950.004	308.712.327	114.744.472	32.112.714	6.445.930	0	462.015.443
Total Programa 104	0	298.762.323	9.950.004	308.712.327	114.744.472	32.112.714	6.445.930	0	462.015.443
TOTAL UNIVERSIDAD	1.094.243.461	701.480.421	453.730.058	2.249.453.940	186.679.537	153.856.75034.103.993	96.680.000	2.720.774.220	

Nota: No incluye Decreto del Poder Ejecutivo N° 594/005

Fuente: División Programación y Presupuesto. Dirección General de Planeamiento

DEPOSITOS DE LA COMISION HONORARIA ADMINISTRADORA DEL FONDO DE SOLIDARIDAD

Cifras en moneda nacional
Precios corrientes

	1er. Ejercicio Año 2001 - 2002	2do. Ejercicio Año 2002 - 2003	3er. Ejercicio Año 2003 - 2004	4o. Ejercicio Año 2004 - 2005	5o. Ejercicio Año 2005 - 2006	6o. Ejercicio Año 2006-2007
Agosto	3.700.638	8.886.479	10.548.800	14.755.401	16.514.796	18.695.837
Setiembre	5.016.590	11.628.323	12.881.077	14.235.622	15.597.268	21.864.854
Octubre	18.466.618	17.113.300	15.402.924	18.099.121	31.182.285	31.430.172
Noviembre	13.519.008	14.548.875	16.569.686	21.983.838	15.946.792	15.785.652
Diciembre	14.492.559	6.423.098	5.407.083	3.677.081	1.795.225	3.473.673
Enero	190.276				1.276.165	1.869.664
Febrero		4.412.104	4.925.168	4.503.824	2.684.612	
Marzo	462.409	1.877.442				3.864.684
Abril	851.360		902.901	1.260.251	1.357.344	1.131.946
Mayo		705.782	725.333	1.232.872	1.520.336	1.235.996
Junio		1.305.848	1.134.873	2.002.755	2.275.876	2.039.005
Julio	1.507.355	5.402.436	7.067.850	5.805.211	7.338.998	
Total	58.206.813	72.303.687	75.565.695	87.555.976	97.489.697	101.391.483

DEPOSITOS DE LA COMISION HONORARIA ADMINISTRADORA DEL FONDO DE SOLIDARIDAD POR EJERCICIO

□ Serie1 □ Serie2 ▨ Serie3 ■ Serie4 ■ Serie5 ▨ Serie6

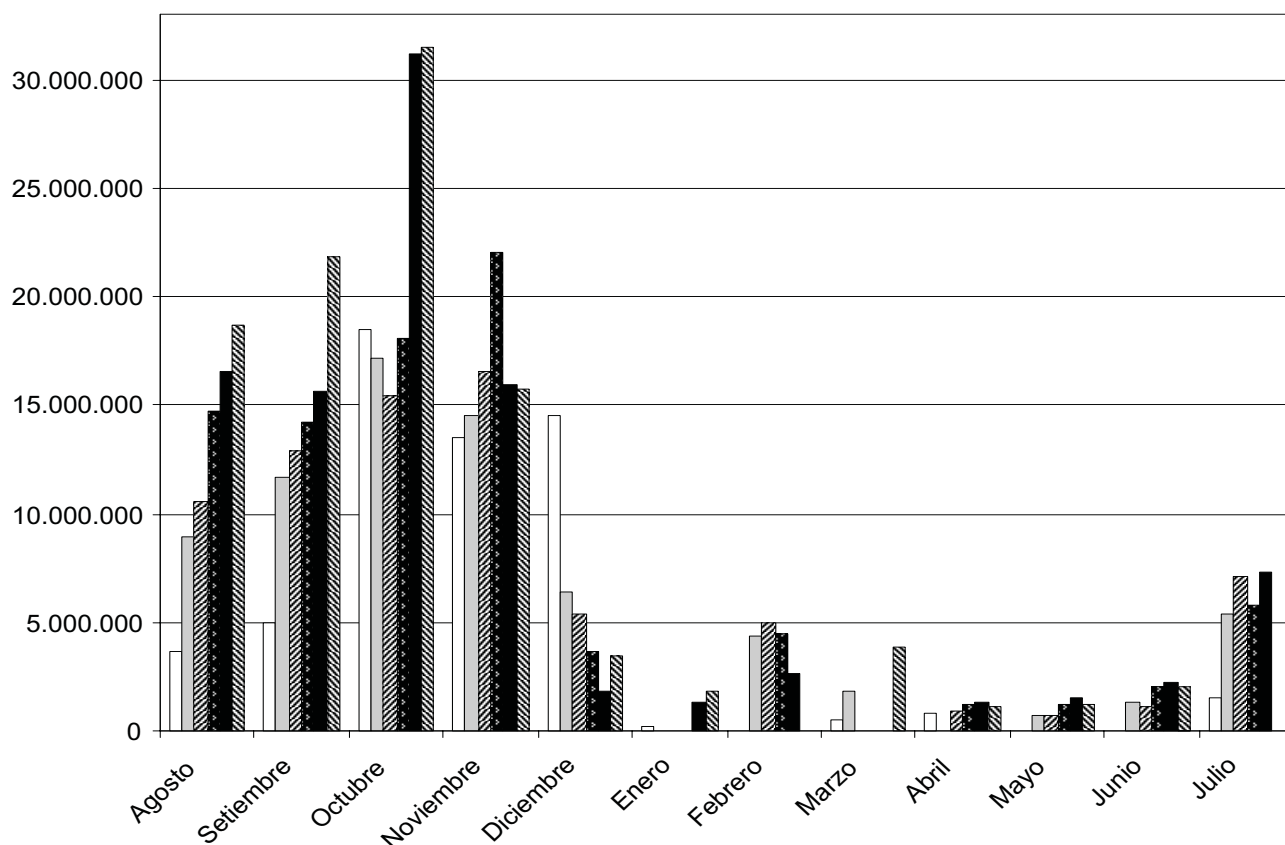

Fuente: Rectorado

**PROYECTO GESTION ELECTRONICA DE EXPEDIENTES
SISTEMA DE SEGUIMIENTO DE EXPEDIENTES
Y SISTEMA DE GESTION DE RESOLUCIONES**

Servicio universitario	Inicio (1) Sistema de Expediente	Inicio (1) Sistema de Resoluciones	Usuarios (2) Expediente (Capacitados)	Usuarios Resoluciones (Capacitados)	Secciones integradas trabajando en los sistemas (3)	Documentos iniciados (4)	Documentos recibidos (4)	Documentos enviados (4)
Fac. de Odontología	10/07/2000	29/09/2003	45	4	18	11.833	37.514	38.153
Fac. Odontología	10/07/2000	29/09/2003	43	3	25	14.725	48.092	48.829
Fac. de Derecho	31/07/2000	27/07/2004	51	5	30	31.692	86.811	92.452
Fac. Agronomía	21/08/2000	21/11/2003	54	5	45	25.208	97.876	99.417
Oficinas Centrales	11/09/2000	23/12/2002	141	10	41	50.218	257.236	249.495
Fac. Ingeniería	02/10/2000	18/10/2004	83	5	31	29.778	126.659	127.366
C.S.I.C.	07/05/2001		7	2	3	(5)	(5)	(5)
Div. Univ.Salud	21/05/2001		8		1	(5)	(5)	(5)
E.U. Música	03/09/2001	30/03/2006	5	2	3	1.619	2.400	2.421
Fac. Arquitectura	01/10/2001	03/08/2005	30	2	17	14.379	56.244	56.956
Fac.C.Económicas	09/11/2001	17/06/2004	64	5	32	21.802	95.415	95.800
Fac. de Ciencias	10/12/2001	29/10/2003	40	4	36	12.608	44.269	44.902
Fac. Humanidades	25/02/2002	27/09/2004	30	3	14	11.157	37.544	37.869
Instituto Higiene	18/03/2002		8	2	7	1.498	5.037	5.246
IENBellas Artes	18/06/2002	28/09/2005	14	2	12	6.110	15.549	16.112
Fac. C.Sociales	30/07/2002	28/04/2005	43	2	21	10.498	53.202	53.843
Cs.Comunicación	08/10/2002	18/05/2006	13	3	9	3.795	14.267	14.518
Fac. Psicología	14/10/2002	14/03/2005	35	3	18	9.414	34.060	34.544
Fac. de Química	02/12/2002	02/06/2005	23	4	21	11.374	35.294	24.758
Fac. de Medicina	08/09/2003	12/08/2004	49	6	19	24.446	118.851	120.416
Regional Norte	09/10/2003	07/12/2004	17	3	11	2.409	6.533	6.830
Hosp. de Clínicas	17/11/2003	30/08/2005	47	2	12	34.398	136.502	138.497
Esc. Tecnología Médica	21/06/2004		4		4	(7)	(7)	(7)
Esc. Nutrición y Dietética	21/06/2004		4		1	(7)	(7)	(7)
Esc. Graduados	21/06/2004		6		2	(7)	(7)	(7)
Bienestar Univer.	19/07/2004		11		4	(5)	(5)	(5)
Dpto.Publicaciones	19/07/2004		3		1	(5)	(5)	(5)
Est.Exp. Paysandú	17/09/2004		7		5	(6)	(6)	(6)
Fac. Veterinaria	01/10/2004	30/06/2005	33	3	16	8.620	34.069	34.386
Fac. Enfermería	04/04/2005	09/11/2005	30	3	30	5.091	22.545	22.706
Esc. Universitaria Bibliotecología y Ciencias Afines	12/09/2005	25/05/2006	8	4	19	598	2.205	2.354
Total			909	86	441	331.437	1.330.660	1.329.717

Notas:

El orden de los servicios respeta su integración al Sistema

Los datos incluyen el número de documentos tramitados por el servicio desde su ingreso al sistema hasta el 31/12/06

(1) Fecha de implantación en el servicio universitario.

(2) Funcionarios habilitados para consulta y gestión de documentos (notas y expedientes)

(3) Dependencias con acceso al Sistema

(5) Documentos incluidos en Oficinas Centrales.

(6) Documentos incluidos en Agronomía.

(7) Documentos incluidos en Medicina.

(6) **Oficinas Centrales** incluye fuera del Edificio Central las siguientes dependencias:

- Rectorado
- Comisión Central de Convenios
- Unidad Central de Educación Permanente
- Departamento de Medios Técnicos
- Sección Comisiones
- Comisión Sectorial de Enseñanza
- UPROFE - Unidad Proyectos Financiamiento Externo
- SeCIU - Servicio Central de Informática Universitaria
- RETEMA - Red Temática de Medio Ambiente

Fuente: Proyecto Gestión Electrónica de Expedientes

Sitio Web: <http://www.expe.edu.uy>

**PROYECTO GESTION ELECTRONICA DE EXPEDIENTES
SISTEMA DE SEGUIMIENTO DE EXPEDIENTES
FUNCIONARIOS CAPACITADOS 2000-2007**

Servicio	Ingresos al Sistema	2000	2001	2002	2003	2004	2005	2006	2007	Total	% sobre total
Odontología	10/07/2000	56	2	2	6	2		1		69	7,22%
Derecho	31/07/2000	41	16	6	20	2		1		86	9,00%
Agronomía	21/08/2000	47	9	3	10	1		1		71	7,43%
Of.Centrales	11/09/2000	61	20	8	9	3		2		103	10,77%
Ingeniería	02/10/2000	50	34	6	3					93	9,73%
CSIC (2)	21/05/2001		4		1	1				6	0,63%
DUS (3)	07/05/2001		7	1	1			1		10	1,05%
E.U.Música	03/09/2001		8		0	1				9	0,94%
Arquitectura	01/10/2001		25	4	6			2		37	3,87%
Ciencias Econ.	09/11/2001		39	9	6	3		2		59	6,17%
Ciencias	10/12/2001		34	3	17	1		2		57	5,96%
Humanidades	25/02/2002			23	5	2		1		31	3,24%
Instituto Higiene	18/03/2002			8	4					12	1,26%
IENBA (4)	18/06/2002			14	1	1				16	1,67%
Ciencias Soc.	30/07/2002			23	9	2	3			37	3,87%
C.de la Comunic.	08/10/2002			10	1					11	1,15%
CSE (5)	28/10/2002			1	0	1				2	0,21%
Psicología	14/10/2002			26	10	2				38	3,97%
UPROFE (6)	02/12/2002			1	0					1	0,10%
Química	02/12/2002			15	1	2		2		20	2,09%
Medicina	08/09/2003				35	4		1		40	4,18%
Regional Norte	09/10/2003				17					17	1,78%
Hospital de Clín.	17/11/2003				45	1		1		47	4,92%
Escuelas Medic.	21/06/2004					11		2		13	1,36%
Bienestar	19/07/2004					7		1		8	0,84%
Publicaciones	19/07/2004					3				3	0,31%
Est.Paysandú	19/09/2004					5				5	0,52%
Veterinaria	01/10/2004					24		1		25	2,62%
Enfermería	04/04/2005						22			22	2,30%
EUBCA (1)	12/09/2005						8			8	0,84%
Total por Año		255	198	163	207	79	33	21		956	100,00%

Notas:

- (1) EUBCA: Escuela Universitaria de Bibliotecología y Ciencias Afines está pendiente de incorporación
(2) CSIC: Comisión Sectorial de Investigación Científica
(3) DUS: División Universitaria de la Salud
(4) IENBA: Instituto Escuela Nacional de Bellas Artes
(5) CSE: Comisión Sectorial de Enseñanza
(6) UPROFE: Unidad Proyectos Financiamiento Externo

Fuente: Proyecto Gestión Electrónica de Expedientes

Sitio web: <http://www.expe.edu.uy>

ADICIONAL AL FONDO DE SOLIDARIDAD

Artículo 542 - Ley 17.296 y modificaciones

Ley 17.296

Artículo 542 – Créase un adicional de dos salarios mínimos nacionales al aporte anual al Fondo de Solidaridad creado por la Ley Nro. 16.524, de 25 de julio de 1994, que pagan los egresados referidos en el artículo 3° de dicha ley, cuyas carreras tengan una duración mínima de cuatro años. La recaudación de este adicional no coincidirá cronológicamente con la del aporte mencionado precedentemente.

El producto del adicional al que alude el inciso anterior se asignará a la Universidad de la República con los siguientes destinos:

- a) 35% (treinta y cinco por ciento) para los proyectos institucionales en el Interior del país.
- b) 25% (veinticinco por ciento) para mejoras en la infraestructura no edilicia destinada a la enseñanza; bibliotecas; formación de docentes y publicaciones.
- c) 40% (cuarenta por ciento) para la infraestructura edilicia destinada a la enseñanza.

Estos destinos se tratarán conforme a las normas que rigen los recursos de libre disponibilidad.

Quedan exceptuados de este adicional los egresados que ocupan cargos docentes en la Universidad de la República durante el período correspondiente al aporte.

Modificación Artículo 542 – Ley 17.296

Ley 17.451

Artículo 7° - (Contribución adicional).- Sustitúyese el artículo 542 de la Ley N° 17.296, de 21 de febrero de 2001, por el siguiente:

ARTÍCULO 542.- Créase una contribución adicional al Fondo de Solidaridad creado por la Ley N° 16.524, de 25 de julio de 1994, que gravará a los egresados de la Universidad de la República cuyas carreras tengan una duración igual o superior a cinco años, cuyos ingresos mensuales sean superiores a 6 (seis) salarios mínimos nacionales. Dicho adicional deberá ser pagado a partir de cumplido el quinto año del egreso, hasta completar veinticinco años de aportes al Fondo de Solidaridad o hasta que se efectivice el cese en la actividad laboral por jubilación.

Los referidos egresados aportarán anualmente una contribución equivalente a 5/3 (cinco tercios) de un salario mínimo nacional, que podrá ser pagada anualmente o en cuotas, de acuerdo a las condiciones establecidas reglamentariamente por el Poder Ejecutivo.

La reglamentación dictada por el Poder Ejecutivo establecerá los ingresos computables y los requisitos necesarios que deberán cumplir quienes perciban ingresos inferiores a los establecidos en el inciso primero de este artículo, para justificar los mismos, así como la información que deberán suministrar los organismos públicos para el efectivo cumplimiento de lo dispuesto.

El producto de la contribución adicional se asignará a la Universidad de la República conforme a las normas que rigen los fondos de libre disponibilidad, con los siguientes destinos:

- A) 35% (treinta y cinco por ciento) para los proyectos institucionales en el interior del país.
- B) 25% (veinticinco por ciento) para mejoras en la infraestructura no edilicia destinada a la enseñanza; bibliotecas; formación de docentes y publicaciones.
- C) 40% (cuarenta por ciento) para la infraestructura edilicia destinada a la enseñanza.

SUMARIA ASIGNACION INICIAL 2007

Financiación 1.2 Artículo 542

Cifras en pesos - Precios 31/12/2006

U.E. Servicio	GASTOS	INVERSIONES	TOTAL
Programa 101: Académico			
02 Agronomía	626.511	0	626.511
03 Arquitectura	110.979	0	110.979
04 Cs. Económicas	120.741	0	120.741
05 Derecho	141.699	0	141.699
06 Ingeniería	378.719	0	378.719
07 Medicina	804.409	0	804.409
08 Inst. Higiene	70.666	0	70.666
09 Odontología	373.375	0	373.375
10 Química	12.701	0	12.701
11 Veterinaria	543.425	0	543.425
12 Humanidades	98.634	0	98.634
13 Regional Norte	2.122.917	190.766	2.313.683
15 Hosp. de Clínicas	0	0	0
16 I.E.N.B.A.	182.179	0	182.179
E.U.M.	55.010	0	55.010
19 Psicología	126.942	0	126.942
22 Enfermería	101.059	0	101.059
23 Cs. Sociales	299.369	0	299.369
24 Ciencias	380.103	0	380.103
01 Ofic. Centrales	996.269	0	996.269
C.y T. Alimentos	34.335	0	34.335
I.S.E.F.	0	0	0
E.U.B.C.A.	31.067	0	31.067
Cs. Comunicación	100.967	0	100.967
50 Unidad 50:	0	0	0
DT	0	0	0
Antigüedad	0	0	0
Decret. 203/92 y 221/93	0	0	0
Beneficios Sociales	0	0	0
Reserva Redistribuidos	0	0	0
Ap. Patronal Diferencial	0	0	0
Incr. Suministros	0	0	0
D.T. Art. 57	0	0	0
Reintegro ejercicio 2006	0	0	0
Reserva Capac. No Doc.	0	0	0
Total Programa 101	7.712.076	190.766	7.902.842

Continúa

SUMARIA ASIGNACION INICIAL 2007

Financiación 1.2 Artículo 542

Continuación

Cifras en pesos - Precios 31/12/2006

Programa 102: Desarrollo Institucional

02	Agronomía	0	0	0
03	Arquitectura	0	0	0
04	Cs. Económicas	0	0	0
05	Derecho	92.000	0	92.000
06	Ingeniería	31.501	0	31.501
07	Medicina	53.452	0	53.452
08	Inst. Higiene	0	0	0
09	Odontología	57.685	72.000	129.685
10	Química	76.233	0	76.233
11	Veterinaria	8.238	0	8.238
12	Humanidades	0	0	0
13	Regional Norte	0	0	0
15	Hosp. de Clínicas	0	0	0
16	I.E.N.B.A.	0	0	0
	E.U.M.	0	0	0
19	Psicología	2.410	0	2.410
22	Enfermería	46.000	0	46.000
23	Cs. Sociales	0	0	0
24	Ciencias	43.785	0	43.785
01	Ofic. Centrales	0	0	0
	C.y T. Alimentos	8.234	0	8.234
	I.S.E.F.	0	0	0
	E.U.B.C.A.	0	0	0
	Cs. Comunicación	0	0	0
01	Progr. y Part. Centrales:	0	0	0
	C.S.I.C.	0	0	0
	C.S.E.A.M.	1.045.843	0	1.045.843
	C.S.E.	1.887.104	704.315	2.591.419
	Educación Permanente	0	0	0
	A.P.E.X.	0	0	0
	C.S.G.A.	184.000	2.634.497	2.818.497
	C.C.E.I.	0	0	0
	Com. Central de DT	0	0	0
	Obras Fac. y Esc.	6.161.451	54.348.172	60.509.623
	Partidas Centrales	0	0	0
	Coop. Nac. e Internacional	0	0	0
	Bibliografía	0	289.580	289.580
	C.G.Descentralización	500.400	0	500.400
50	Unidad 50	11.899.600	5.538.998	17.438.598
	Total Programa 102	22.097.936	63.587.561	85.685.497
	Programa 103: Bienestar Universitario			
01	Bienestar Estudiantes	4.519.797	682.434	5.202.231
	Bienestar Funcionarios	0	0	0
	Total Programa 103	4.519.797	682.434	5.202.231
	Programa 104: Atención a la Salud			
15	Hosp. de Clínicas	0	3.517.912	3.517.912
	Total Programa 104	0	3.517.912	3.517.912
	TOTAL UNIVERSIDAD	34.329.810	67.978.672	102.308.482

SUMARIA ASIGNACION INICIAL 2007

Financiación 1.2 - Recursos Propios de los Servicios

Cifras en pesos - Precios 31/12/2006

U.E. Servicio	SUELDOS	GASTOS	INVERSIONES	TOTAL
Programa 101: Académico				
02 Agronomía	4.904.808	12.338.071	3.757.829	21.000.708
03 Arquitectura	1.423.192	2.335.656	917.998	4.676.846
04 Cs. Económicas	14.055.739	13.782.001	0	27.837.740
05 Derecho	1.593.006	1.265.335	278.864	3.137.205
06 Ingeniería	13.024.686	17.783.694	3.367.318	34.175.698
07 Medicina	3.197.759	598.707	101.526	3.897.992
08 Inst. Higiene	102.943	368.028	165.188	636.159
09 Odontología	553.138	4.106.013	340.759	4.999.910
10 Química	3.076.175	4.610.337	2.092.494	9.779.006
11 Veterinaria	1.406.790	4.490.155	651.080	6.548.025
12 Humanidades	842.445	1.756.361	107.178	2.705.984
13 Regional Norte	138.482	207.138	0	345.620
15 Hosp. de Clínicas	16.976.343	0	0	16.976.343
16 I.E.N.B.A. - E.U.M.	418.816	882.406	29.466	1.330.688
19 Psicología	2.517.565	1.866.671	163.450	4.547.686
22 Enfermería	9.551	183.846	0	193.397
23 Cs. Sociales	778.155	1.185.345	231.254	2.194.754
24 Ciencias	3.203.133	9.120.910	1.796.161	14.120.204
01 Ofic. Centrales	8.378.980	3.445.708	2.337.302	14.161.990
Total Programa 101	76.601.707	80.326.382	16.337.867	173.265.956
Programa 104: Atención a la Salud				
15 Hosp. de Clínicas	0	37.180.459	5.737.370	42.917.829
Total Programa 104	0	37.180.459	5.737.370	42.917.829
TOTAL UNIVERSIDAD	76.601.707	117.506.841	22.075.237	216.183.785

**SISTEMA DE GESTION DE RESOLUCIONES
 FUNCIONARIOS CAPACITADOS 2002-2007
 Datos al 31/12/06**

Servicio	Ingresos al Sistema	2002	2003	2004	2005	2006	2007	Total
1	Oficinas Centrales	23/12/2002	12					12
2	Fac. de Odontología	29/09/2003		5				5
3	Fac. de Ciencias	29/10/2003		5				5
4	Fac. de Agronomía	21/11/2003		4				4
5	Fac. de Cs. Económicas	17/06/2004			6			6
6	Fac. de Derecho	27/07/2004			5			5
7	Fac. de Medicina	12/08/2004			6			6
8	Fac. de Humanidades	27/09/2004			4			4
9	Fac. de Ingeniería	18/10/2004			5			5
10	Regional Norte	07/12/2004			3			3
11	Psicología	14/03/2005				4		4
12	Fac. de Cs. Sociales	28/04/2005				3		3
13	Fac. de Química	02/06/2005				4		4
14	Fac. de Veterinaria	01/07/2005				6		6
15	Fac. de Arquitectura	03/08/2005				2		2
16	Hospital de Clínicas	30/08/2005				2		2
17	Inst. Esc.N. Bellas Artes	28/09/2005				2		2
18	Fac. de Enfermería	09/11/2005				2		2
19	E.U. de Música	30/03/2006					2	2
20	Lic. En Cs. de la Comunicación	04/05/2006					4	4
21	E.U. de Bibliotecología	25/05/2006					4	4
Totales			12	14	29	25	10	90

Fuente: Proyecto Gestión Electrónica de Expedientes

Sitio web: <http://www.expe.edu.uy>

8.1

Servicio Central de
Informática
Universitaria

SERVICIO CENTRAL de INFORMATICA UNIVERSITARIA -2007
Número de Conexiones de Servicios Universitarios a los Sistemas
Horizontales de Gestión

	SIIF	SGB	SGB por Internet	Elecc. Univesit.	Boletos	Becas
Servicio						
Fac. de Agronomía	Si	Si	Si	Si	Si	
Fac. de Arquitectura	Si	Si	Si	Si	Si	Si
Fac. de Artes	Si				Si	Si
Fac. de Ciencias	Si	Si	Si	Si	Si	Si
Fac. de Cs. Económicas y de Administración:	Si	Si	Si	Si	Si	Si
Fac. de Cs. Económicas-Inst. Estadística		Si	Si	No	No	Si
Escuela de Administración (EDA)		Si	Si	Si	Si	Si
Fac. de Cs. Sociales	Si	Si	Si	Si	Si	Si
Fac. de Derecho	Si	Si	Si	Si	Si	Si
Fac. de Enfermería:	Si	Si	Si	Si	Si	Si
Escuela de Sanidad "Dr. José Scoseria"					Si	No
Fac. de Humanidades y Cs. de la Educación	Si	Si	Si	Si	Si	Si
Fac. de Ingeniería	Si	Si	Si	Si	Si	Si
Fac. de Medicina :	Si	Si	Si	Si	Si	Si
Instituto de Higiene	Si					
Escuela de Tecnología Médica		Si	No	No	Si	Si
Escuela de Graduados		Si	Si	No	No	No
Escuela de Nutrición Dietética		Si	Si	Si	Si	Si
Escuela de Parteras		Si	Si	Si	Si	Si
Fac. de Odontología	Si	Si	Si	Si	Si	Si
Fac. de Psicología	Si	Si	Si	Si	Si	Si
Fac. de Química	Si	Si	Si	Si	Si	Si
Fac. de Veterinaria	Si	Si	Si	Si	Si	Si
Instituto Escuela Nac. de Bellas Artes		Si	Si	Si		
Instituto Superior de Educación Física					Si	Si
Esc. Univ. de Música		Si	Si	Si	Si	Si
Esc. Univ. de Bibliotecología y Cs. Afines		Si	Si	Si	Si	Si
Lic. Cs. de la Comunicación		Si	Si	Si	Si	Si
Oficinas Centrales:	Si					
Bienestar Universitario					Si	Si
Centros Universitarios del Interior:						
Regional Norte (Salto)	Si	Si	No	No	No	Si
Centro Universitario de Maldonado						Si
Centro Universitario de Paysanú						Si
Centro Universitario de Rivera						Si
TOTAL NUMERO DE CONEXIONES	18	24	23	21	25	29

SERVICIO CENTRAL de INFORMATICA UNIVERSITARIA -2007

Número de Conexiones de Servicios Universitarios a los Sistemas Horizontales de Gestión

Número de Servicios incorporados al SIAP

Sistema Horizontal	Servio Universitario
Sistema de Recursos Humanos (SIAP)	Oficinas Centrales Facultad de Ciencias Escuela Universitaria de Bibliotecología Lic. de Ciencias de la Comunicación Hospital de Clinicas
Total	5 Servicios Universitarios

Número de Funcionarios no Docentes Capacitados por el Servicio

Curso	Número de Funcionarios
Ingreso y validación de formularios (1)	42
Sistema de Elecciones Universitarias	54
Sistema de Gestión de Bedelías	9
Total	105

Notas:

(1) 3100 Formularios para deducciones de IRPF

Fuente: Servicio Central de Informática

9

Personal

9.1

Personal Docente

UNIVERSIDAD de la REPUBLICA
DESCRIPCION de GRADOS DOCENTES

ESCALAFON G : FUNCIONARIOS DOCENTES

Grado 1: Profesor Ayudante

Asiste a grupos pequeños de estudiantes. Puede desempeñar otras funciones docentes (art. 1º del Estatuto del Personal Docente), siempre que estén orientadas fundamentalmente hacia su propia formación. Actuará siempre bajo la dirección de docentes de grado superior.

Grado 2 :Profesor Asistente

Ejerce tareas de colaboración, orientadas hacia la formación del docente, pero, a diferencia del grado 1, se requerirán conocimientos profundos en uno o más aspectos de la disciplina. Se procurará encomendarle tareas que requieran iniciativa, responsabilidad y realizaciones personales.

Grado 3 :Profesor Adjunto

El desempeño del cargo implica, al menos parcialmente, investigación u otras formas de creación original. Puede ocasionalmente orientar a otros docentes, y ejercer funciones limitadas de dirección. A partir de este grado se exigirá una alta dedicación horaria.

Grado 4 : Profesor Agregado

Ejerce enseñanza en todos sus aspectos, investigación u otras formas de creación original y extensión. La orientación de las tareas de enseñanza y de investigación pasa a ser de carácter normal. Será responsable de la formación y superación del personal docente a su cargo. Tendrá cometidos de dirección en aspectos restringidos, de acuerdo con la organización de dependencia en que actúe.

Grado 5 : Profesor Titular

Le corresponde la máxima responsabilidad, individual o colectiva de las funciones de dirección, orientación y planeamiento de las actividades generales del servicio.

Fuente: Ordenanza de Organización Docente (Res. C.D.C 14/05/73)

EVOLUCION DEL NUMERO DE PUESTOS DOCENTES por AÑO según AREA Y SERVICIO
Padrón de Abril de cada año/ Serie 1996-2007

AREA / SERVICIO	1996	1997	1998	1999	2000	2001	2002	2003	2004	2005	2006	2007
CIENCIAS AGRARIAS	665	643	684	643	590	598	612	630	593	597	633	622
Fac. de Agronomía	343	321	313	323	301	308	314	334	296	289	318	320
Fac. de Veterinaria	322	322	371	320	289	290	298	296	297	308	315	302
CIENCIAS Y TECNOLOGIAS	1.828	1.801	1.782	1.780	1.753	1.752	1.900	1.935	1.953	1.945	2.081	2.035
Fac. de Arquitectura	596	623	591	582	619	617	644	654	666	666	648	637
Fac. de Ciencias	428	395	396	395	362	377	399	395	376	377	464	433
Fac. de Ingeniería	540	533	524	554	550	533	588	591	591	585	612	613
Fac. de Química	264	250	271	249	222	225	269	295	320	317	357	352
CIENCIAS SOCIALES Y HUMANAS	2.255	2.230	2.290	2.323	2.224	2.248	2.261	2.252	2.308	2.248	2.353	2.378
Fac. de Ciencias Económicas y de Administración	749	754	797	806	845	804	896	818	818	823	848	878
Fac. de Ciencias Sociales	309	309	308	291	271	279	286	312	316	297	347	337
Fac. de Derecho	915	885	904	910	817	844	746	802	844	793	810	802
Fac. de Humanidades y Ciencias de la Educación	207	205	187	212	192	206	212	193	204	210	215	226
Escuela Universitaria de Bibliotecología y Cs. Afines	47	47	58	57	59	56	57	56	58	52	48	46
Lic. Ciencias de la Comunicación	28	30	36	47	40	59	64	71	68	73	85	89
CIENCIAS DE LA SALUD	2.265	2.320	2.308	2.246	2.143	2.245	2.390	2.467	2.469	2.405	2.509	2.600
Fac. de Enfermería	1.089	1.012	925	833	728	876	911	926	170	173	178	220
Fac. de Medicina	333	343	341	352	367	381	397	411	416	404	409	947
Fac. de Odontología	333	324	325	355	339	339	335	383	374	364	378	435
Hospital de Clínicas	509	510	589	567	580	513	586	583	576	565	588	634
Instituto de Higiene	1	2	3	1	-	1	2	0	0	0	0	1
ARTISTICA	131	145	136	147	146	146	174	171	172	162	167	170
IENBA - EUM	131	145	136	147	146	146	174	171	172	162	167	170
OTROS	117	138	134	122	130	131	159	164	159	171	171	174
Oficinas Centrales	87	112	101	89	99	103	90	97	98	107	114	116
Ciencia y Tecnología de los Alimentos	10	9	7	7	5	1	1	1	1	1	1	s/i
Regional Norte	20	17	26	26	26	27	68	66	60	63	56	58
TOTAL UNIVERSIDAD	7.261	7.277	7.334	7.261	6.986	7.120	7.496	7.619	7.654	7.528	7.914	7.979

Notas:

Oficinas Centrales comprende:

* Rectorado, Comisiones Sectoriales y Direcciones Generales

* Servicios Centrales (Bienestar Universitario y DUS, SECIU, SCEAM, Publicaciones, Medios Técnicos)

Fuente: datos SeCIU - elaboración Dirección General de Planeamiento

NUMERO DE PUESTOS DOCENTES SERIE 1996-2007

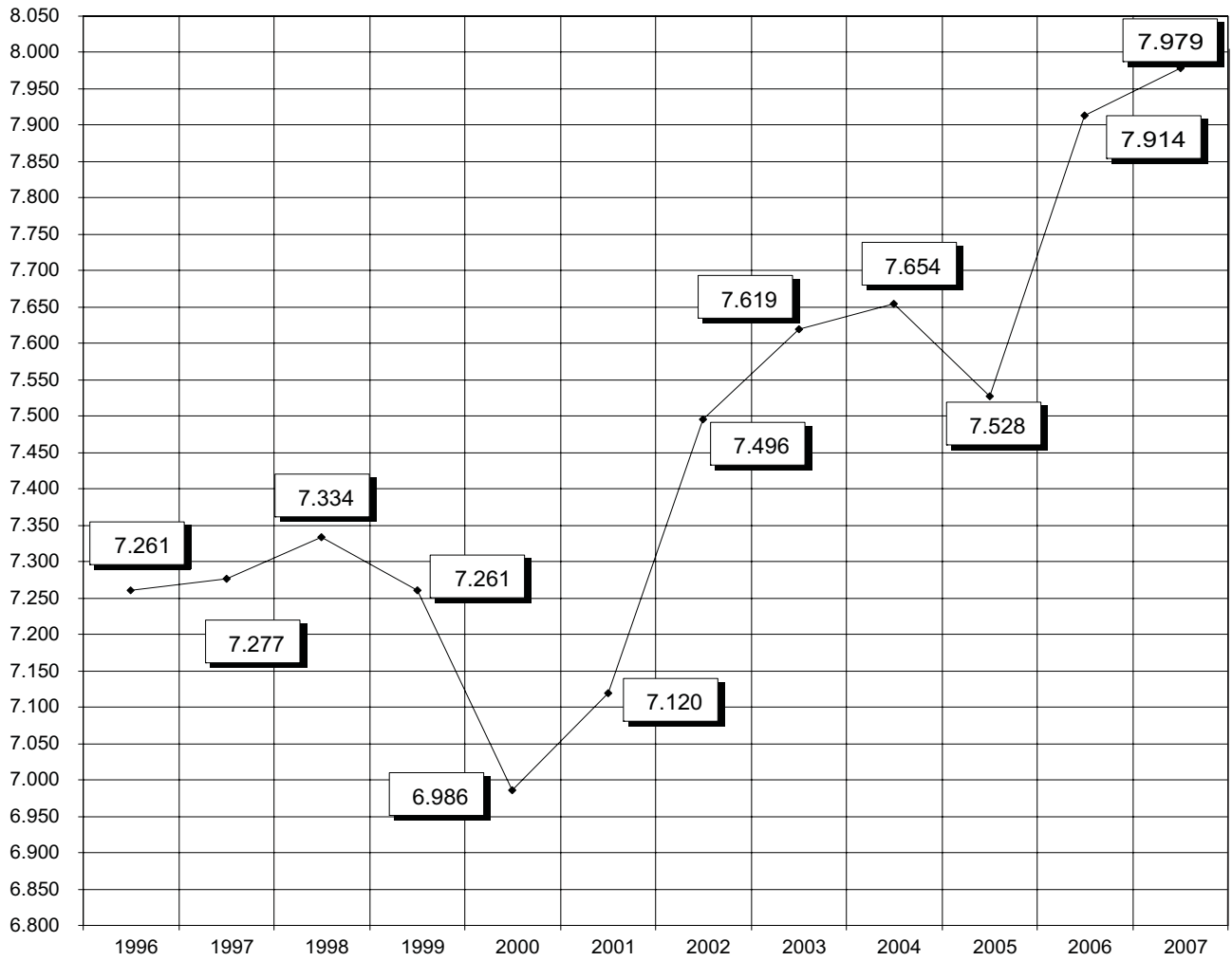

Fuente: Dirección General de Planeamiento

EVOLUCION DEL NUMERO DE HORAS DOCENTES por AÑO según AREA Y SERVICIO
Padrón de Abril de cada año / Serie 1996-2007

AREA / SERVICIO	1996	1997	1998	1999	2000	2001	2002	2003	2004	2005	2006	2007
CIENCIAS AGRARIAS	19.436	19.210	20.811	19.672	18.605	18.863	19.674	20.226	19.101	18.890	19.642	19.353
Fac. de Agronomía	11.051	10.596	10.606	10.663	10.116	10.400	10.960	11.390	10.128	9.726	10.336	10.412
Fac. de Veterinaria	8.385	8.614	10.205	9.009	8.489	8.463	8.714	8.836	8.973	9.164	9.306	8.941
CIENCIAS Y TECNOLOGIAS	40.738	40.412	40.900	40.164	39.212	39.547	42.888	44.636	44.976	44.405	47.523	45.591
Fac. de Arquitectura	9.095	9.865	9.555	9.438	9.717	9.695	10.097	10.446	10.574	10.836	10.286	10.082
Fac. de Ciencias	12.262	11.673	11.903	11.631	10.938	11.562	12.167	12.382	11.771	11.705	14.049	12.920
Fac. de Ingeniería	12.399	12.287	12.120	12.632	12.534	12.117	13.147	13.575	13.819	13.377	13.842	13.622
Fac. de Química	6.982	6.587	7.322	6.463	6.023	6.173	7.477	8.233	8.812	8.487	9.346	8.967
CIENCIAS SOCIALES Y HUMANAS	32.482	32.654	33.294	34.262	30.973	32.508	33.492	34.115	34.406	33.023	35.051	35.119
Fac. de Ciencias Económicas y de Administración	9.198	9.349	9.429	9.345	9.361	9.300	10.836	10.557	10.556	10.353	10.547	10.535
Fac. de Ciencias Sociales	6.405	6.458	6.590	6.636	6.191	6.358	6.327	6.911	6.608	6.011	7.139	7.154
Fac. de Derecho	10.882	10.606	11.069	11.287	9.262	9.911	9.204	9.579	9.977	9.387	9.911	9.763
Fac. de Humanidades y Ciencias de la Educación	4.944	5.019	4.806	5.335	4.788	5.174	5.247	5.033	5.186	5.288	5.368	5.627
Escuela Universitaria de Bibliotecología y Cs. Afines	584	685	789	832	744	728	755	742	776	691	662	600
Lic. Ciencias de la Comunicación	469	537	611	827	627	1.037	1.123	1.293	1.303	1.293	1.424	1.440
CIENCIAS DE LA SALUD	50.357	52.086	52.419	50.752	49.051	49.765	53.347	55.229	55.302	53.007	55.860	56.829
Fac. de Enfermería	23.865	3.247	3.372	3.548	3.268	3.404	3.825	4.025	4.080	3.942	3.984	3.106
Fac. de Medicina	6.039	21.929	20.215	18.403	16.816	18.877	19.825	20.492	21.010	19.904	21.172	21.041
Fac. de Odontología	5.509	6.660	6.429	6.341	6.490	6.616	6.714	6.935	6.763	6.559	6.887	7.184
Fac. de Psicología	14.908	5.423	5.634	6.079	5.924	5.999	6.003	6.863	6.476	6.194	6.624	6.536
Hospital de Clínicas		14.787	16.699	16.351	16.553	14.834	16.915	16.914	16.973	16.408	17.193	18.926
Instituto de Higiene	36	40	70	30	-	35	65	0	0	0	0	36
ARTISTICA	3.266	3.656	3.530	3.641	3.689	3.746	4.234	4.170	4.384	4.274	4.391	6.068
IENBA - EUM	3.266	3.656	3.530	3.641	3.689	3.746	4.234	4.170	4.384	4.274	4.391	6.068
OTROS	3.880	4.207	4.014	3.567	3.933	3.966	3.969	4.012	3.870	4.132	4.099	4.280
Oficinas Centrales	2.940	3.347	3.019	2.542	2.963	3.096	2.641	2.720	2.724	2.910	2.962	3.183
Ciencia y Tecnología de los Alimentos	265	245	185	185	140	40	40	40	40	40	40	s/i
Regional Norte	675	615	810	840	830	830	1.288	1.252	1.106	1.182	1.097	1.097
TOTAL UNIVERSIDAD	150.159	152.225	154.968	152.058	145.463	148.395	157.604	162.388	162.039	157.731	166.566	167.240

Notas:

Oficinas Centrales comprende: * Rectorado, Comisiones Sectoriales y Direcciones Generales

* Servicios Centrales (Bienestar Universitario y DUS; SECIU; SCEAM; Publicaciones; Medios Técnicos)

Fuente: datos SeCIU - elaboración Dirección General de Planeamiento

NUMERO DE HORAS DOCENTES SERIE 1996-2007

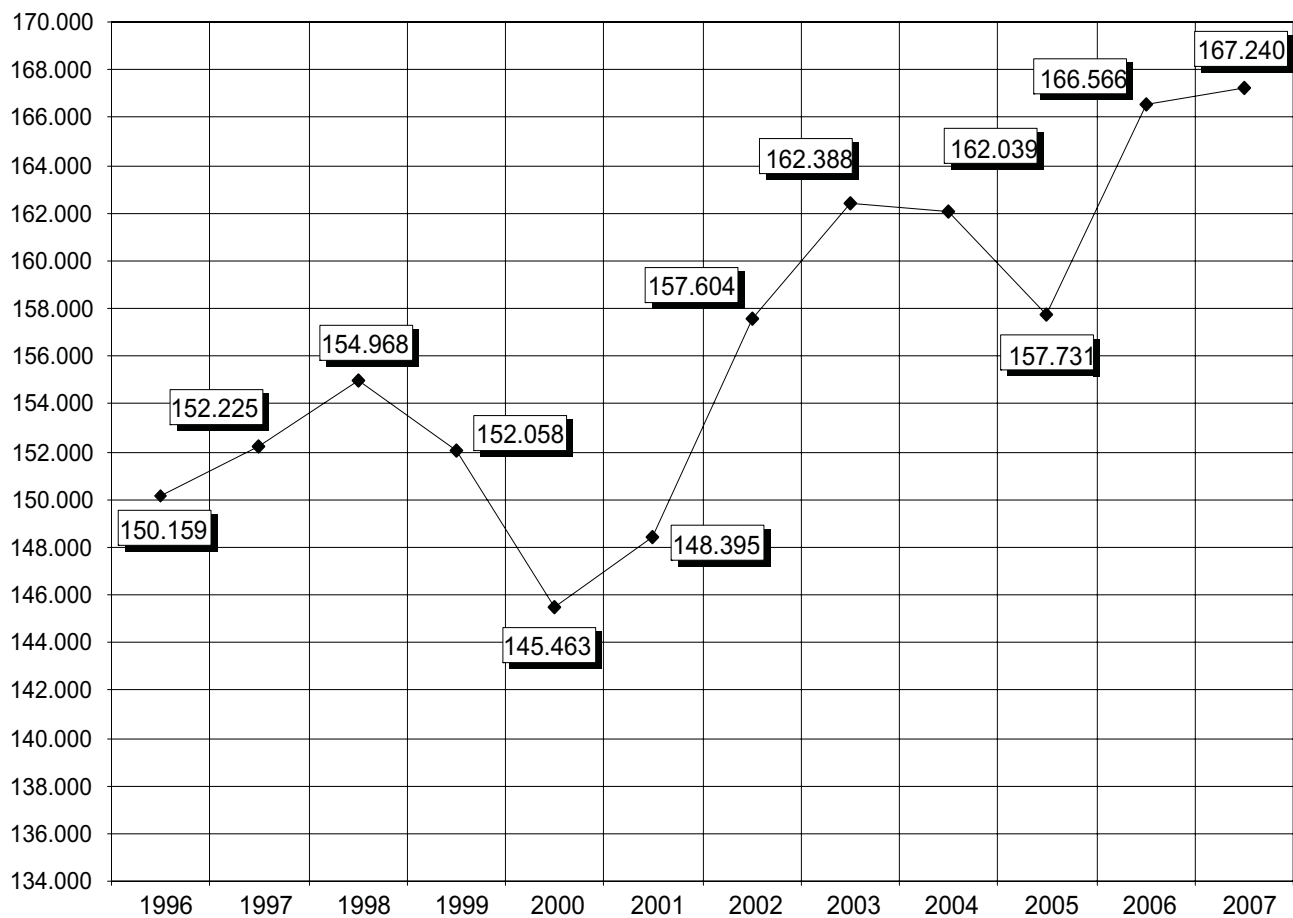

Fuente: Dirección General de Planeamiento

NUMERO DE PUESTOS DOCENTES según AREA - AÑO 2007 Padrón Abril 2007

CONCEPTO	N° de Puestos
Area Ciencias Agrarias	622
Area Ciencias y Tecnologías	2.035
Area Ciencias Sociales y Humanas	2.378
Area Ciencias de la Salud	2.600
Area Artística	170
Oficinas Centrales y Otros	174
TOTAL	7.979

NUMERO DE PUESTOS DOCENTES según AREA - Año 2007

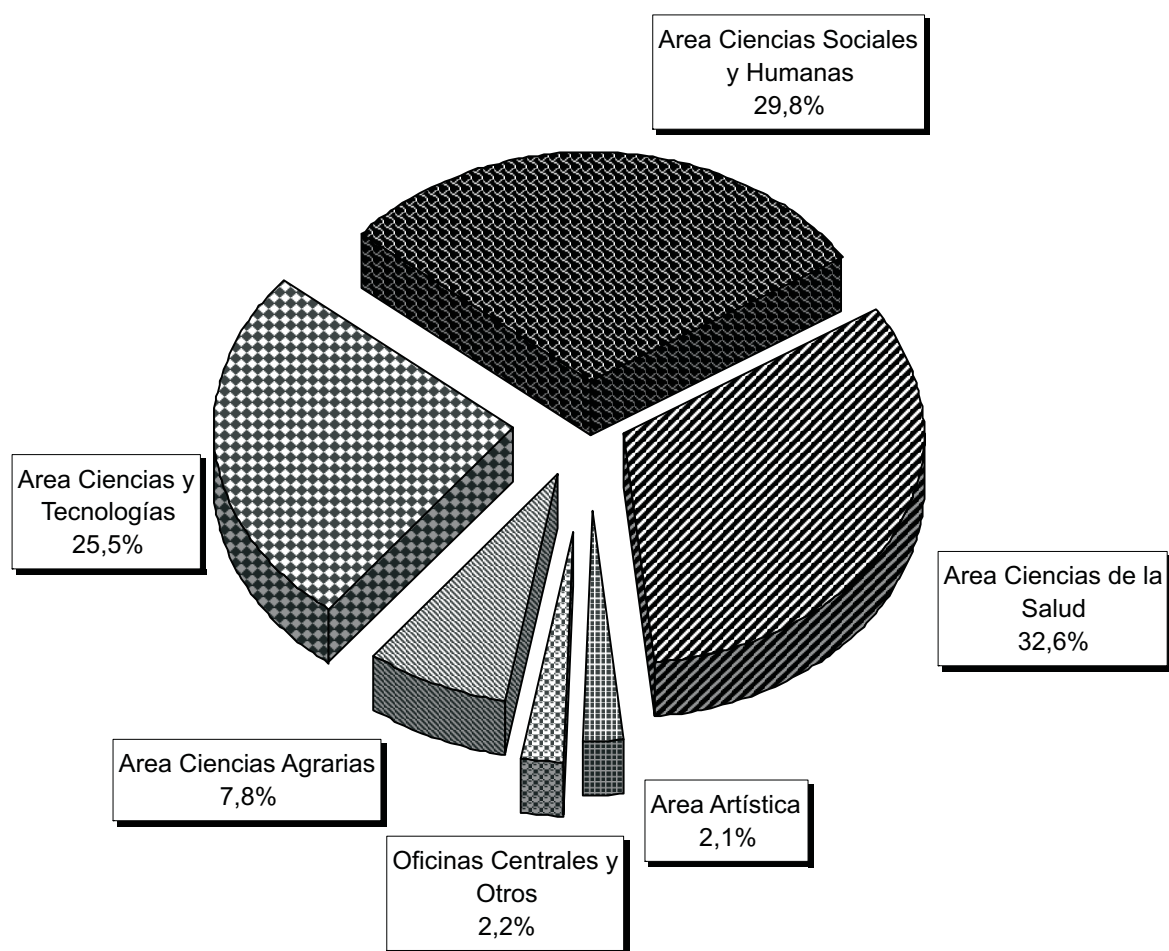

Fuente: datos SeCIU - elaboración Dirección General de Planeamiento

NUMERO DE HORAS DOCENTES según AREA - AÑO 2007
Padrón Abril 2007

CONCEPTO	N° de Puestos
Area Ciencias Agrarias	19.353
Area Ciencias y Tecnologías	45.591
Area Ciencias Sociales y Humanas	35.119
Area Ciencias de la Salud	56.829
Area Artística	6.068
Oficinas Centrales y Otros	4.280
TOTAL	167.240

NUMERO DE HORAS DOCENTES según AREA - Año 2007

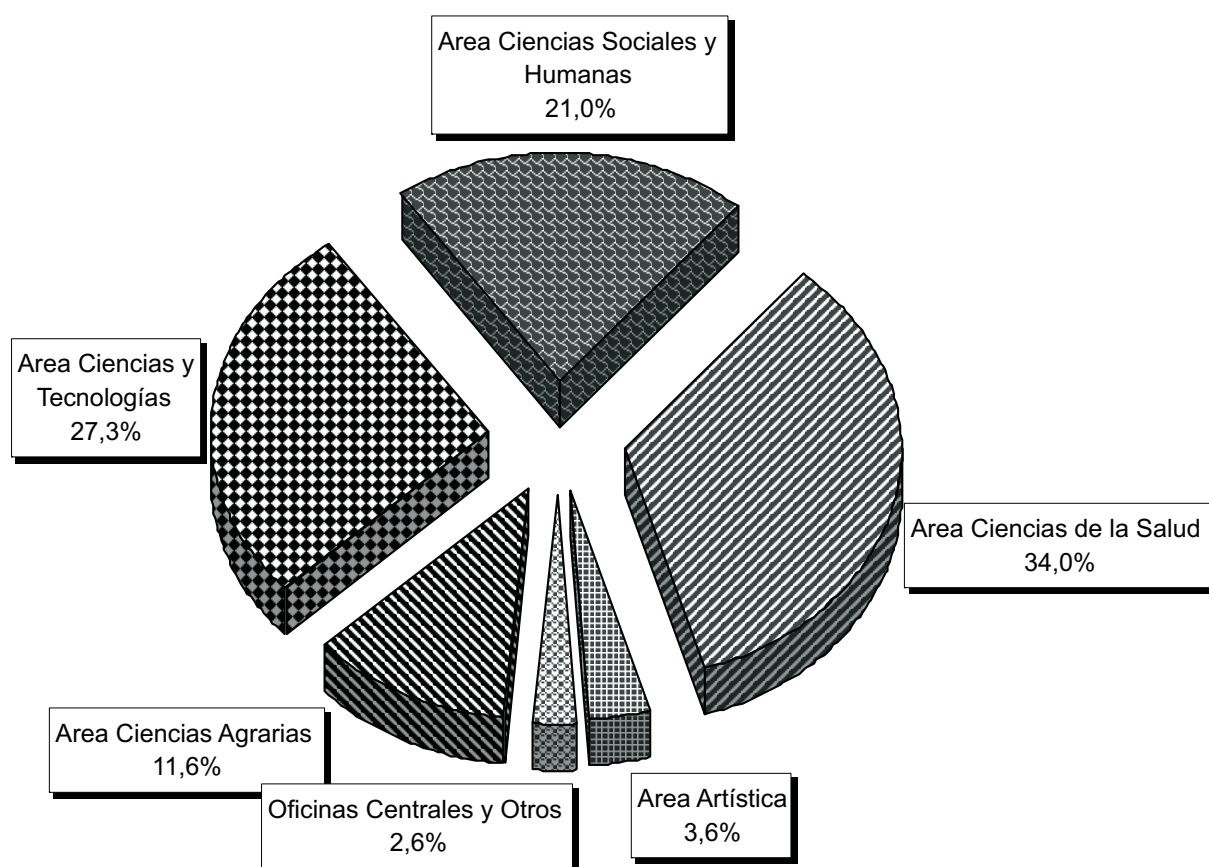

Fuente: datos SeCIU - elaboración Dirección General de Planeamiento

NUMERO DE PUESTOS DOCENTES por GRADO según HORAS Padrón Abril 2007

Horas	Grado 1	Grado 2	Grado 3	Grado 4	Grado 5	TOTAL
1	0	0	0	0	0	0
2	7	0	1	0	0	8
3	120	56	5	2	1	184
4	112	63	7	2	4	188
5	40	39	30	8	3	120
6	112	117	91	15	9	344
7	32	39	8	2	0	81
8	52	89	46	13	3	203
9	29	15	10	3	2	59
10	145	132	214	85	39	615
11	12	10	4	2	2	30
12	95	200	129	21	19	464
13	25	21	23	2	2	73
14	19	21	11	4	2	57
15	161	137	67	10	18	393
16	28	119	55	11	6	219
17	5	13	12	1	0	31
18	8	23	23	7	5	66
19	9	8	9	1	0	27
20	690	528	439	111	111	1.879
21	18	5	9	5	0	37
22	12	16	15	9	5	57
23	10	15	12	3	2	42
24	21	247	169	105	49	591
25	29	33	22	8	19	111
26	7	8	10	1	0	26
27	6	7	12	2	3	30
28	9	9	7	3	2	30
29	5	5	1	1	1	13
30	96	187	99	24	26	432
31	3	4	1	0	1	9
32	6	16	7	5	6	40
33	3	8	8	0	0	19
34	8	7	6	2	3	26
35	13	14	7	5	9	48
36	7	57	18	7	6	95
37	2	5	1	0	2	10
38	2	6	3	3	1	15
39	4	1	1	2	0	8
40	228	206	153	61	65	713
41	0	0	1	0	0	1
42	0	4	2	0	1	7
43	0	0	0	0	0	0
44	1	6	1	0	0	8
45	1	1	1	1	0	4
46	0	21	2	0	0	23
47	0	0	0	0	0	0
48	2	17	6	6	3	34
49	0	0	0	0	0	0
50	2	0	0	0	0	2
51	0	0	0	0	0	0
52	0	0	0	0	0	0
53	0	0	0	0	0	0
54	1	0	0	0	0	1
55	0	0	0	0	0	0
56	0	0	0	0	0	0
57	0	0	0	0	0	0
58	0	0	0	0	0	0
59	0	0	0	0	0	0
60	0	1	0	0	0	1
DT	0	93	177	121	114	505
TOTAL	2.197	2.629	1.935	674	544	7.979

Fuente: datos SeCIU - elaboración Dirección General de Planeamiento

NUMERO DE PUESTOS DOCENTES según GRADO - Año 2007

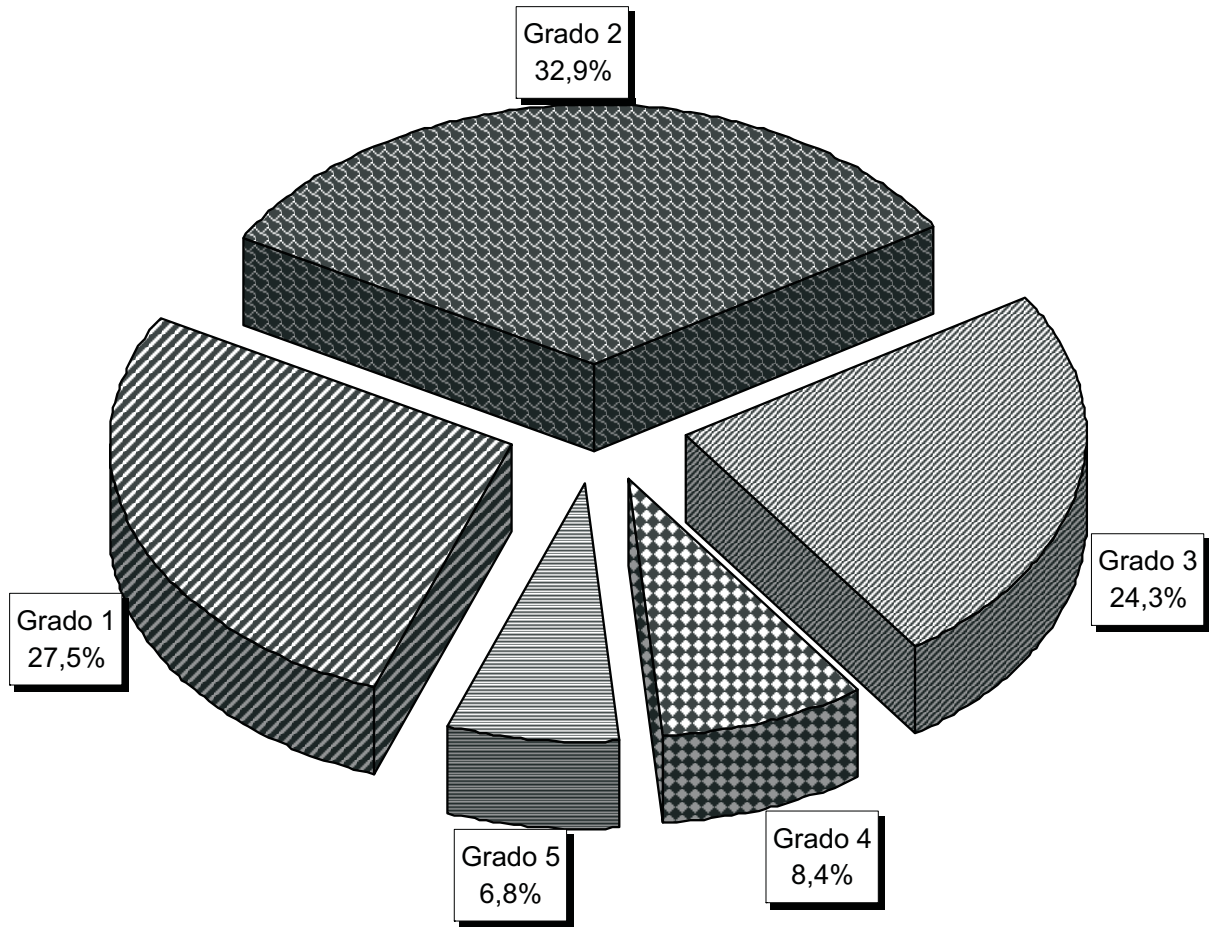

Fuente: datos SeCIU - elaboración Dirección General de Planeamiento

Total Universidad de la República
NUMERO DE HORAS DOCENTES por GRADO según Horas
Padrón Abril 2007

Horas	Grado 1	Grado 2	Grado 3	Grado 4	Grado 5	TOTAL
1	0	0	0	0	0	0
2	14	0	2	0	0	16
3	360	168	15	6	3	552
4	448	252	28	8	16	752
5	200	195	150	40	15	600
6	672	702	546	90	54	2.064
7	224	273	56	14	0	567
8	416	712	368	104	24	1.624
9	261	135	90	27	18	531
10	1.450	1.320	2.140	850	390	6.150
11	132	110	44	22	22	330
12	1.140	2.400	1.548	252	228	5.568
13	325	273	299	26	26	949
14	266	294	154	56	28	798
15	2.415	2.055	1.005	150	270	5.895
16	448	1.904	880	176	96	3.504
17	85	221	204	17	0	527
18	144	414	414	126	90	1.188
19	171	152	171	19	0	513
20	13.800	10.560	8.780	2.220	2.220	37.580
21	378	105	189	105	0	777
22	264	352	330	198	110	1.254
23	230	345	276	69	46	966
24	504	5.928	4.056	2.520	1.176	14.184
25	725	825	550	200	475	2.775
26	182	208	260	26	0	676
27	162	189	324	54	81	810
28	252	252	196	84	56	840
29	145	145	29	29	29	377
30	2.880	5.610	2.970	720	780	12.960
31	93	124	31	0	31	279
32	192	512	224	160	192	1.280
33	99	264	264	0	0	627
34	272	238	204	68	102	884
35	455	490	245	175	315	1.680
36	252	2.052	648	252	216	3.420
37	74	185	37	0	74	370
38	76	228	114	114	38	570
39	156	39	39	78	0	312
40	9.120	8.240	6.120	2.440	2.600	28.520
41	0	0	41	0	0	41
42	0	168	84	0	42	294
43	0	0	0	0	0	0
44	44	264	44	0	0	352
45	45	45	45	45	0	180
46	0	966	92	0	0	1.058
47	0	0	0	0	0	0
48	96	816	288	288	144	1.632
49	0	0	0	0	0	0
50	100	0	0	0	0	100
51	0	0	0	0	0	0
52	0	0	0	0	0	0
53	0	0	0	0	0	0
54	54	0	0	0	0	54
55	0	0	0	0	0	0
56	0	0	0	0	0	0
57	0	0	0	0	0	0
58	0	0	0	0	0	0
59	0	0	0	0	0	0
60	0	60	0	0	0	60
DT	0	3.720	7.080	4.840	4.560	20.200
TOTAL	39.821	54.510	41.674	16.668	14.567	167.240

Fuente: datos SeCIU - elaboración Dirección General de Planeamiento

NUMERO DE HORAS DOCENTES según GRADO - Año 2007

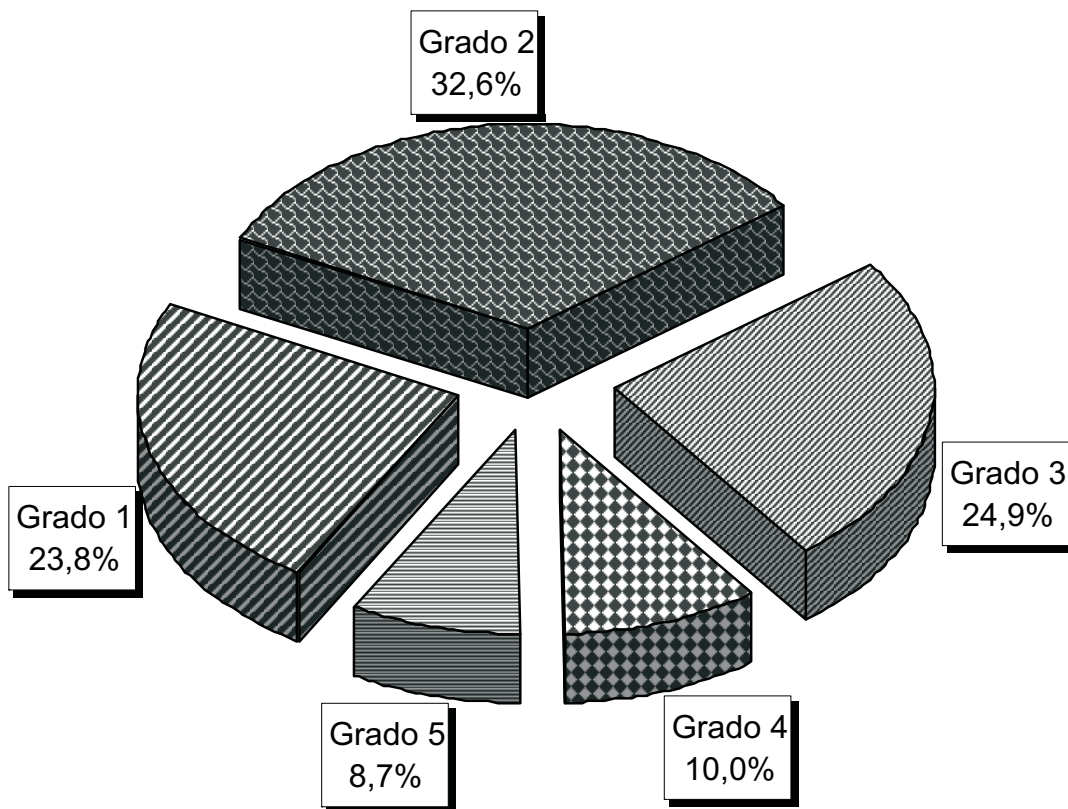

Fuente: datos SeCIU - elaboración Dirección General de Planeamiento

Total Universidad de la República
NUMERO DE PUESTOS DOCENTES por GRADO según SERVICIO
Padrón Abril 2007

Servicio	Grado 1	Grado 2	Grado 3	Grado 4	Grado 5	TOTAL
Fac. Agronomía	93	93	77	28	29	320
Fac. Arquitectura	191	165	193	51	37	637
Fac. Ciencias	160	139	84	27	23	433
Fac. Cs. Económicas	380	223	153	55	67	878
Fac. Cs. Sociales	68	135	75	26	33	337
Fac. Derecho	146	240	231	121	64	802
Fac. Enfermería	28	117	51	8	16	220
Fac. Humanidades	65	65	60	14	22	226
Fac. Ingeniería	167	154	193	51	48	613
Fac. Medicina	189	384	233	95	46	947
Fac. Odontología	49	227	100	23	36	435
Fac. Psicología	110	151	70	19	13	363
Fac. Química	145	96	63	27	21	352
Fac. Veterinaria	122	85	54	23	18	302
Instituto de Higiene	0	0	0	1	0	1
I.E.N.B.A. - E.U.M.	40	41	65	4	20	170
Ciencias de la Comunicación	26	34	29	0	0	89
Esc. Univ. de Bibliotecología y Cs.Afines	10	2	34	0	0	46
Hospital de Clínicas	157	223	127	87	40	634
Oficinas Centrales	29	30	34	12	11	116
Regional Norte	22	25	9	2	0	58
Total general	2.197	2.629	1.935	674	244	7.979

Nota: Oficinas Centrales comprende:

* Rectorado, Comisiones Sectoriales y Direcciones Generales

* Servicios Centrales (Bienestar Universitario y DUS; SECIU; SCEAM; Publicaciones; Medios Técnicos)

Fuente: datos SeCIU -elaboración Dirección General de Planeamiento

Total Universidad de la República
NUMERO DE HORAS DOCENTES por GRADO según SERVICIO
Padrón Abril 2007

Servicio	Grado 1	Grado 2	Grado 3	Grado 4	Grado 5	TOTAL
Facultad de Agronomía	2.818	3.039	2.605	1.001	949	10.412
Facultad de Arquitectura	2.887	2.256	3.148	974	817	10.082
Facultad de Ciencias	3.587	4.520	2.949	1.050	814	12.920
Facultad de Cs. Económicas	2.736	2.428	2.756	1.104	1.511	10.535
Facultad de Cs. Sociales	1.234	2.739	1.522	720	939	7.154
Facultad de Derecho	1.343	2.562	2.886	1.638	1.334	9.763
Facultad de Enfermería	491	2.126	1.269	255	560	4.701
Facultad de Humanidades	1.374	1.502	1.518	528	705	5.627
Facultad de Ingeniería	3.367	3.459	3.919	1.459	1.418	13.622
Facultad de Medicina	3.497	8.233	5.550	2.411	1.350	21.041
Facultad de Odontología	558	3.796	1.729	450	651	7.184
Facultad de Psicología	1.682	2.774	1.339	441	300	6.536
Facultad de Química	2.995	2.449	1.953	961	609	8.967
Facultad de Veterinaria	3.151	2.801	1.658	719	612	8.941
Instituto de Higiene	0	0	0	36	0	36
IENBA - EUM	1.026	1.189	1.575	160	523	4.473
Ciencias de la Comunicación	395	515	530	0	0	1.440
Esc. Univ. de Bibliotecología y Cs.Afines	98	24	478	0	0	600
Hospital de Clínicas	5.609	6.759	3.157	2.311	1.090	18.926
Oficinas Centrales	675	845	888	390	385	3.183
Regional Norte	298	494	245	60	0	1.097
Total general	39.821	54.510	41.674	16.668	14.567	167.240

Nota: Oficinas Centrales comprende:

* Rectorado, Comisiones Sectoriales y Direcciones Generales

* Servicios Centrales (Bienestar Universitario y DUS; SECIU; SCEAM; Publicaciones; Medios Técnicos)

Fuente: datos SeCIU -elaboración Dirección General de Planeamiento

9.2

Personal No Docente

UNIVERSIDAD de la REPUBLICA
DESCRIPCION de ESCALAFONES NO DOCENTES

Escalafón A: Personal Profesional

Comprende los cargos y contratos de función pública a la que sólo puedan acceder los profesionales, que posean título universitario expedido, registrado o revalidado por las autoridades competentes, que correspondan a planes de estudios de duración no inferior a cuatro años.

Escalafón B: Personal Técnico

Comprende los cargos y contratos de función pública de quienes hayan obtenido una especialización de nivel universitario o similar, que corresponda a planes de estudios, cuya duración deberá ser equivalente a dos años, como mínimo, de carrera universitaria liberal y en virtud de los cuales hayan obtenido título habilitante, diploma o certificado. También incluye a quienes hayan aprobado no menos del equivalente a tres años de carrera universitaria incluida en el escalafón A.

Escalafón C: Personal Administrativo

Comprende los cargos y contratos de función pública que tienen tareas asignadas de carácter administrativo diverso, con distintos grados de especificidad, complejidad y exigencias. Se requieren diferentes niveles de estudios de nivel medio, preferentemente en orientaciones de administración y, eventualmente, especialización adquirida a través de cursos, o en los primeros años de estudios terciarios y/o por la experiencia comprobada y efectiva en las distintas ramas de la administración.

Escalafón D: Personal Especializado

Comprende los cargos y contratos de función pública, que tienen asignadas tareas en las que predomina la labor de carácter intelectual, para cuyo desempeño fue menester conocer técnicas impartidas normalmente por centros de formación de nivel medio o en los primeros años de los cursos universitarios de nivel superior. Se requieren diferentes grados de estudio de nivel medio y formación teórico-práctica especializada en el área de que se trate, obtenida a través de cursos específicos, o por la experiencia comprobada y efectiva en la especialidad.

Escalafón E: Personal de Oficios

Comprende los cargos y contratos de función pública, que tienen asignadas tareas en las que predomina el esfuerzo físico o habilidad manual o ambos y requieren conocimientos y destreza en el manejo de máquinas y herramientas. Requieren diferentes niveles de estudios específicos previos o los conocimientos y habilidades teórico-prácticos equivalentes a las técnicas operativas de los distintos oficios, que se adquieren fundamentalmente a través de una sólida experiencia.

UNIVERSIDAD de la REPUBLICA
DESCRIPCION de ESCALAFONES NO DOCENTES**Escalafón F: Personal de Servicios Generales**

Comprende los cargos y contratos de función pública, que tienen asignadas tareas de limpieza, portería, conducción y transporte de materiales y expedientes, vigilancia, conservación, y otras tareas similares. Las actividades de servicios generales comprenden el desarrollo de una diversidad de tareas con distinto grado de variedad y exigencias, con el objeto de servir de apoyo a otras actividades y asegurar o brindar servicios operativos generales o calificados, tales como mensajería, acondicionamiento de artículos, provisiones, materiales en almacenes, depósito, muebles, archivos, preparación básica, distribución, control de alimentos, fotocopiado, impresiones, telefonía, tareas rurales, auxiliares de apoyo a servicios médicos, y todo tipo de tareas de ayuda o complementarias de servicios, oficios o especialidades que no requieren conocimientos específicos o mayor experiencia previa, sino los rudimentos o prácticas elementales de las mismas.

Escalafón Q: Cargos de Particular Confianza

Incluye aquellos cargos cuyo carácter de particular confianza es determinado por la Ley (Art. 43 de la Ley N° 15.809).

Escalafón R: Cargos de Renovación Permanente de Conocimiento

Comprende los cargos y funciones cuyas características específicas no permitan la inclusión en los escalafones anteriores o hagan conveniente su agrupamiento a juicio de la Comisión Nacional de Servicio Civil. (Art. 44 de la Ley N° 15.809)

Los cargos declarados como "sujetos a Renovación permanente de conocimientos técnicos" de acuerdo a lo dispuesto en el Art. 3°, inc. b) del Estatuto de los funcionarios no docentes, serán incluidos en el Escalafón R.

La designación en efectividad será por tres años contados a partir de la toma de posesión del cargo, renovable por períodos iguales con los requisitos establecidos en las ordenanzas que correspondan.

Todos los cargos de Director General, serán considerados como sujetos a Renovación Permanente de Conocimientos Técnicos.

Nota: Estas descripciones se elaboraron considerando los siguientes documentos:

Leyes N° 15.809 y 16.170

C.D.C. Res. Nro. 56 del 08.02.94 - Diario Oficial 28.02.94

C.D.C. Res. Nro. 04 del 13.02.01 - Diario Oficial 01.03.01

C.D.C. Res. Nro. 46 del 20.11.90 - Diario Oficial 20.10.98

C.D.C. Res. Nro. 24 del 21.12.99 - Diario Oficial 21.01.00

EVOLUCION DE PUESTOS NO DOCENTES por AÑO según AREA Y SERVICIO
Padrón de Abril de cada año/ Serie 1996-2007

AREA / SERVICIO	1996	1997	1998	1999	2000	2001	2002	2003	2004	2005	2006	2007
CIENCIAS AGRARIAS	518	519	507	502	489	488	497	487	498	497	491	482
Fac. de Agronomía	325	326	321	316	309	306	308	303	296	302	303	296
Fac. de Veterinaria	193	193	186	186	180	182	189	184	202	195	188	186
CIENCIAS Y TECNOLOGIAS	400	394	397	392	386	384	392	386	403	408	403	416
Fac. de Arquitectura	103	98	104	99	98	98	97	99	98	101	99	99
Fac. de Ciencias	101	94	96	92	90	87	92	91	99	98	92	95
Fac. de Ingeniería	129	126	126	126	128	134	139	137	146	151	156	159
Fac. de Química	67	76	71	75	70	65	64	59	60	58	56	63
CIENCIAS SOCIALES Y HUMANAS	475	507	521	517	517	539	547	556	579	570	569	563
Fac. de Ciencias Económicas y de Administración	132	144	145	136	135	147	145	146	151	147	148	145
Fac. de Ciencias Sociales	71	81	80	80	81	88	91	93	100	99	97	93
Fac. de Derecho	157	163	176	175	172	176	178	180	188	186	182	182
Fac. de Humanidades y Cs. de la Educación	80	79	80	81	83	81	83	84	87	86	85	86
Escuela Univ. de Bibliotecología y Cs. Afines	22	25	24	26	27	26	27	25	25	26	26	26
Lic. Ciencias de la Comunicación	13	15	16	19	19	21	23	28	28	26	31	31
CIENCIAS DE LA SALUD	2.984	2.959	2.934	2.875	2.890	2.879	2.913	2.921	2.971	2.998	3.012	3.068
Fac. de Enfermería	339	324	302	295	297	300	305	294	308	319	327	327
Fac. de Medicina	141	144	144	142	147	147	147	152	159	154	158	163
Fac. de Odontología	48	57	57	62	64	64	66	67	87	88	91	93
Fac. de Psicología	2.358	2.291	2.285	2.233	2.238	2.227	2.248	2.262	2.268	2.282	2.281	2.331
Hospital de Clínicas	98	104	103	101	102	101	102	101	99	100	97	98
Instituto de Higiene	23	23	28	27	30	30	32	33	39	38	44	47
ARTISTICA	23	23	28	27	30	30	32	33	39	38	44	47
IENBA - EUM	23	23	28	27	30	30	32	33	39	38	44	47
OTROS	647	648	647	672	677	670	671	672	684	671	649	672
Oficinas Centrales	605	606	601	626	639	633	630	631	635	623	599	624
Ciencia y Tecnología de los Alimentos	4	2	2	2	2	2	2	2	2	2	2	1
Regional Norte	38	40	44	44	36	35	39	39	47	46	48	47
TOTAL UNIVERSIDAD	5.047	5.050	5.034	4.985	4.989	4.990	5.052	5.055	5.174	5.182	5.168	5.248

Fuente: datos SeCIU - elaboración Dirección General de Planeamiento

NUMERO DE PUESTOS NO DOCENTES SERIE 1996 - 2007

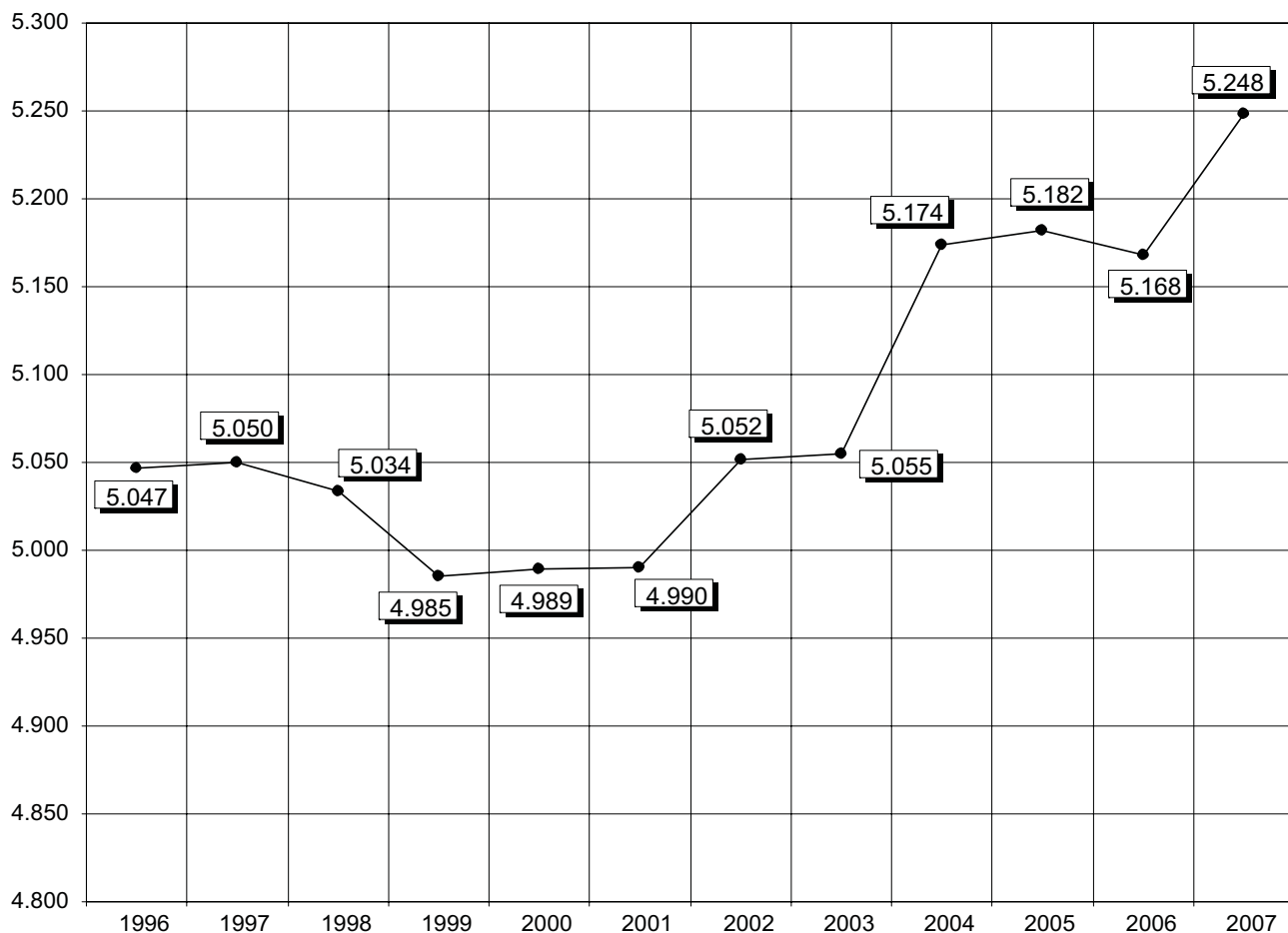

Fuente: datos SeCIU -elaboración Dirección General de Planeamiento

NUMERO DE PUESTOS NO DOCENTES por CARGA HORARIA según ESCALAFON - Padrón Abril 2007

Escalafón	30 hs	36 hs	40 hs	48 hs	Otras	Total	% s/ Escalafón
A Profesional	34	242	181	78	26	561	10,7
B Técnico	24	377	81	85	10	577	11,0
C Administrativo	185	65	930	281	23	1.484	28,3
D Especializado	50	409	134	88	30	711	13,5
E Oficios	14	136	334	268	14	766	14,6
F Servicios Generales	23	455	364	224	10	1.076	20,5
R Renovación Permanente Conocimiento	15	11	25	16	6	73	1,4
Total	345	1.695	2.049	1.040	119	5.248	100,0
% s/Horas	6,6	32,3	39,0	19,8	2,3	100,0	

NUMERO DE PUESTOS NO DOCENTES según ESCALAFON - Año 2007

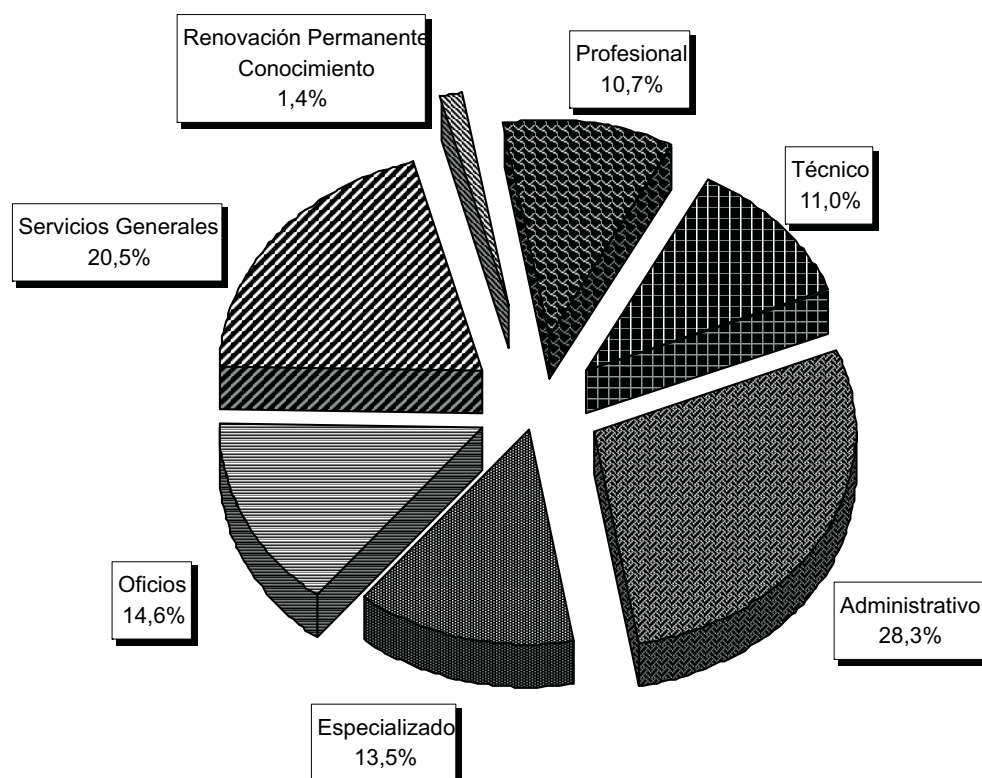

Fuente: datos SeCIU -elaboración Dirección General de Planeamiento

NUMERO DE PUESTOS Y HORAS NO DOCENTES según SERVICIO

Padrón Abril 2007

AREA / SERVICIO	Puestos	% en el Area	% s/ Total	Horas	% en el Area	% s/ Total	Horas por Puesto
CIENCIAS AGRARIAS	482		9,2	18.612		9,0	38,6
Fac. de Agronomía	296	61,4	5,6	11.498	61,8	5,6	38,8
Fac. de Veterinaria	186	38,6	3,5	7.114	38,2	3,5	38,2
CIENCIAS Y TECNOLOGÍAS	416		7,9	16.326		7,9	39,2
Fac. de Arquitectura	99	23,8	1,9	3.950	24,2	1,9	39,9
Fac. de Ciencias	95	22,8	1,8	3.984	24,4	1,9	41,9
Fac. de Ingeniería	159	38,2	3,0	5.840	35,8	2,8	36,7
Fac. de Química	63	15,1	1,2	2.552	15,6	1,2	40,5
CIENCIAS SOCIALES Y HUMANAS	563		10,7	22.488		10,9	39,9
Fac. de Ciencias Económicas y de Administración	145	25,8	2,8	5.952	26,5	2,9	41,0
Fac. de Ciencias Sociales	93	16,5	1,8	3.558	15,8	1,7	38,3
Fac. de Derecho	182	32,3	3,5	7.274	32,3	3,5	40,0
Fac. de Humanidades y Cs. de la Educación	86	15,3	1,6	3.414	15,2	1,7	39,7
Escuela Univ. de Bibliotecología y Ciencias Afines	26	4,6	0,5	1.018	4,5	0,5	39,2
Lic. Ciencias de la Comunicación	31	5,5	0,6	1.272	5,7	0,6	41,0
CIENCIAS DE LA SALUD	3.068		58,5	119.378		57,9	38,9
Fac. de Enfermería	56	1,8	1,1	2.270	1,9	1,1	40,5
Fac. de Medicina	327	10,7	6,2	13.084	11,0	6,3	40,0
Fac. de Odontología	163	5,3	3,1	7.010	5,9	3,4	43,0
Fac. de Psicología	93	3,0	1,8	3.794	3,2	1,8	40,8
Hospital de Clínicas	2.331	76,0	44,4	89.176	74,7	43,3	38,3
Instituto de Higiene	98	3,2	1,9	4.044	3,4	2,0	41,3
ARTISTICA	47		0,9	1.914		0,9	40,7
IENBA - EUM	47	100,0	0,9	1.914	100,0	0,9	40,7
OTROS	672		12,8	27.388		13,3	40,8
Oficinas Centrales	625	93,0	11,9	25.628	93,6	12,4	41,0
Regional Norte	47	7,0	0,9	1.760	6,4	0,9	37,4
Total	5.248		100,0	206.106		100,0	39,3

Fuente: datos SeCIU - elaboración Dirección General de Planeamiento

**NUMERO DE PUESTOS NO DOCENTES
por CARGA HORARIA según GRADO - Padrón Abril 2007**

Grado	30 hs	36 hs	40 hs	48 hs	Otras	Total	% s/ Grado
2	0	0	0	0	0	0	0,0
3	29	240	242	234	5	750	14,3
4	179	138	685	180	31	1.213	23,1
5	17	69	148	76	14	324	6,2
6	23	680	235	182	13	1.133	21,6
7	31	274	100	69	13	487	9,3
8	6	66	27	37	3	139	2,6
9	21	26	83	21	5	156	3,0
10	11	50	287	111	4	463	8,8
11	9	126	84	38	19	276	5,3
12	2	6	11	9	0	28	0,5
13	8	12	89	49	7	165	3,1
14	0	5	5	5	0	15	0,3
15	8	1	40	24	1	74	1,4
16	0	0	0	0	0	0	0,0
30	1	2	9	4	4	20	0,4
31	0	0	4	1	0	5	0,1
Total	345 6,6%	1.695 32,3%	2.049 39,0%	1.040 19,8%	119 2,3%	5.248 100,0%	

NUMERO DE PUESTOS NO DOCENTES por CARGA HORARIA - Año 2006

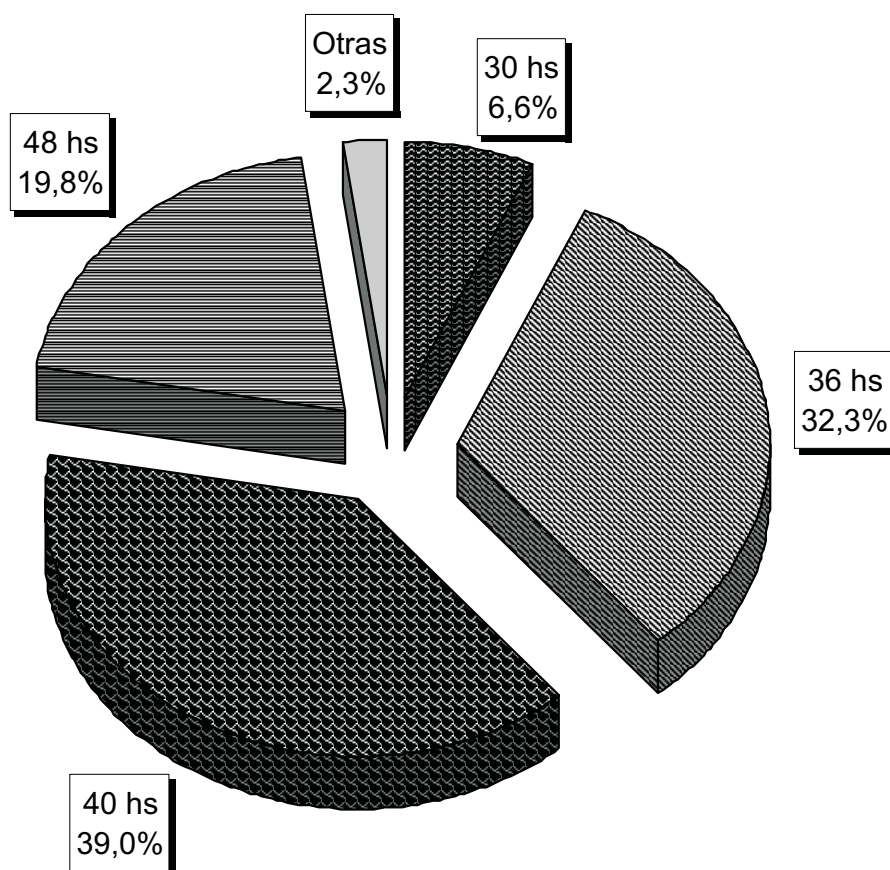

Fuente: datos SeCIU -elaboración Dirección General de Planeamiento

NUMERO DE PUESTOS NO DOCENTES por AÑO según SERVICIO Y ESCALAFON / Padrón Abril de cada año

Servicio	Escalafón	2001	2002	2003	2004	2005	2006	2007
Fac. de Agronomía	A Profesional	10	11	10	9	9	9	10
	B Técnico	0	0	0	0	0	0	0
	C Administrativo	66	72	73	69	71	73	72
	D Especializado	34	32	29	31	32	32	32
	E Oficios	162	162	159	156	156	154	148
	F Servicios Generales	34	31	31	30	33	34	34
	R Renovación Pte. Conocimiento	0	0	1	1	1	1	0
	Total	306	308	303	296	302	303	296
Servicio Escalafón								
Fac. de Arquitectura	A Profesional	11	10	10	10	11	11	10
	B Técnico	0	1	2	2	2	1	1
	C Administrativo	44	48	53	49	49	50	50
	D Especializado	7	6	3	5	8	9	9
	E Oficios	21	20	20	21	19	17	17
	F Servicios Generales	15	12	11	11	12	11	12
	R Renovación Pte. Conocimiento	0	0	0	0	0	0	0
	Total	98	97	99	98	101	99	99
Servicio Escalafón								
Fac. de Ciencias	A Profesional	7	8	10	11	11	10	9
	B Técnico	1	1	0	0	0	0	0
	C Administrativo	43	44	41	46	46	44	43
	D Especializado	4	4	4	4	3	8	8
	E Oficios	21	26	27	28	28	21	26
	F Servicios Generales	11	9	9	10	10	9	9
	R Renovación Pte. Conocimiento	0	0	0	0	0	0	0
	Total	87	92	91	99	98	92	95
Servicio Escalafón								
Fac. de Ciencias Económicas y de Administración	A Profesional	7	6	7	7	7	7	7
	B Técnico	0	0	0	0	0	0	0
	C Administrativo	73	81	80	85	84	82	80
	D Especializado	18	10	11	12	7	10	10
	E Oficios	23	23	23	23	23	24	23
	F Servicios Generales	26	25	25	24	26	25	25
	R Renovación Pte. Conocimiento	0	0	0	0	0	0	0
	Total	147	145	146	151	147	148	145
Servicio Escalafón								
Fac. de Ciencias Sociales	A Profesional	12	12	12	12	12	12	12
	B Técnico	0	0	0	0	0	0	0
	C Administrativo	43	48	47	54	54	53	49
	D Especializado	7	6	6	6	6	5	5
	E Oficios	17	16	15	14	13	14	14
	F Servicios Generales	9	9	13	14	14	13	13
	R Renovación Pte. Conocimiento	0	0	0	0	0	0	0
	Total	88	91	93	100	99	97	93

Fuente: datos SeCIU -elaboración Dirección General de Planeamiento

**NUMERO DE PUESTOS NO DOCENTES
por AÑO según SERVICIO Y ESCALAFON / Padrón Abril de cada año**

Servicio	Escalafón	2001	2002	2003	2004	2005	2006	2007
Fac. de Derecho	A Profesional	22	22	22	22	22	22	22
	B Técnico	1	1	2	7	7	6	5
	C Administrativo	64	69	72	77	80	81	82
	D Especializado	25	23	20	20	16	13	12
	E Oficios	22	22	22	20	21	21	21
	F Servicios Generales	41	40	41	41	39	39	40
	R Renovación Pte. Conocimiento	1	1	1	1	1	0	0
	Total	176	178	180	188	186	182	182
Servicio	Escalafón							
Fac. de Enfermería	A Profesional	2	3	3	3	3	3	3
	B Técnico	1	1	1	1	2	2	2
	C Administrativo	16	18	20	26	31	32	33
	D Especializado	5	6	6	4	3	2	1
	E Oficios	9	8	5	5	6	8	8
	F Servicios Generales	7	9	10	11	10	11	9
	R Renovación Pte. Conocimiento	0	0	0	0	0	0	0
	Total	40	45	45	50	55	58	56
Servicio	Escalafón							
Fac. de Humanidades y Ciencias de la Educación	A Profesional	9	9	8	8	8	8	9
	B Técnico	1	2	3	3	3	3	3
	C Administrativo	37	40	40	44	45	45	45
	D Especializado	8	10	10	8	8	8	8
	E Oficios	15	11	11	12	10	9	9
	F Servicios Generales	11	11	12	12	12	12	12
	R Renovación Pte. Conocimiento	0	0	0	0	0	0	0
	Total	81	83	84	87	86	85	86
Servicio	Escalafón							
Fac. de Ingeniería	A Profesional	12	12	12	12	12	11	11
	B Técnico	2	1	1	2	3	3	3
	C Administrativo	50	58	60	68	75	83	80
	D Especializado	41	40	36	34	30	29	30
	E Oficios	11	14	14	13	13	13	13
	F Servicios Generales	18	14	14	17	18	17	22
	R Renovación Pte. Conocimiento	0	0	0	0	0	0	0
	Total	134	139	137	146	151	156	159
Servicio	Escalafón							
Fac. de Medicina	A Profesional	21	26	25	23	28	27	25
	B Técnico	20	14	14	16	21	20	21
	C Administrativo	127	136	134	150	150	162	159
	D Especializado	41	34	29	25	22	19	20
	E Oficios	27	30	31	33	37	38	38
	F Servicios Generales	63	64	60	60	61	61	64
	R Renovación Pte. Conocimiento	1	1	1	1	0	0	0
	Total	300	305	294	308	319	327	327

Fuente: datos SeCIU -elaboración Dirección General de Planeamiento

NUMERO DE PUESTOS NO DOCENTES por AÑO según SERVICIO Y ESCALAFON / Padrón Abril de cada año

Servicio	Escalafón	2001	2002	2003	2004	2005	2006	2007
Fac. de Odontología	A Profesional	21	26	25	23	28	6	6
	B Técnico	21	20	20	19	19	20	20
	C Administrativo	46	44	46	51	54	56	57
	D Especializado	14	18	20	20	16	16	16
	E Oficios	23	20	21	21	21	21	22
	F Servicios Generales	36	38	38	41	38	39	42
	R Renovación Pte. Conocimiento	0	0	0	0	0	0	0
	Total	161	166	170	175	176	158	163
Servicio Escalafón								
Fac. de Psicología	A Profesional	5	5	5	5	5	5	6
	B Técnico	0	0	1	1	1	1	2
	C Administrativo	25	28	29	39	43	45	45
	D Especializado	4	5	5	9	5	4	4
	E Oficios	9	10	10	12	13	14	14
	F Servicios Generales	21	18	17	21	21	21	21
	R Renovación Pte. Conocimiento	0	0	0	0	0	1	1
	Total	64	66	67	87	88	91	93
Servicio Escalafón								
Fac. de Química	A Profesional	3	4	4	4	4	4	4
	B Técnico	12	9	6	6	5	3	5
	C Administrativo	28	32	30	28	28	27	29
	D Especializado	6	3	3	5	4	3	3
	E Oficios	5	5	5	6	6	8	11
	F Servicios Generales	11	11	11	10	10	10	10
	R Renovación Pte. Conocimiento	0	0	0	1	1	1	1
	Total	65	64	59	60	58	56	63
Servicio Escalafón								
Fac. de Veterinaria	A Profesional	5	5	5	7	7	7	7
	B Técnico	4	4	4	5	4	4	4
	C Administrativo	57	67	66	69	64	63	63
	D Especializado	36	31	27	29	25	25	25
	E Oficios	36	37	36	42	44	42	39
	F Servicios Generales	44	45	46	50	50	46	47
	R Renovación Pte. Conocimiento	0	0	0	0	1	1	1
	Total	182	189	184	202	195	188	186
Servicio Escalafón								
IENBA - EUM	A Profesional	4	4	4	4	4	4	4
	B Técnico	0	0	0	0	0	0	1
	C Administrativo	12	14	18	22	23	26	27
	D Especializado	1	1	1	3	1	1	1
	E Oficios	5	4	1	1	2	5	6
	F Servicios Generales	8	8	8	8	8	8	8
	R Renovación Pte. Conocimiento	0	1	1	1	0	0	0
	Total	30	32	33	39	38	44	47

Fuente: datos SeCIU -elaboración Dirección General de Planeamiento

NUMERO DE PUESTOS NO DOCENTES por AÑO según SERVICIO Y ESCALAFÓN / Padrón Abril de cada año

Servicio	Escalafón	2001	2002	2003	2004	2005	2006	2007
Regional Norte	A Profesional	3	3	3	2	2	2	2
	B Técnico	0	0	0	0	0	1	1
	C Administrativo	13	17	17	23	22	23	22
	D Especializado	2	2	2	4	4	3	3
	E Oficinas	10	10	10	12	12	12	12
	F Servicios Generales	6	6	6	5	5	6	6
	R Renovación Pte. Conocimiento	1	1	1	1	1	1	1
	Total		35	39	39	47	46	48
Hospital de Clínicas								
Hospital de Clínicas	A Profesional	214	296	311	312	310	316	313
	B Técnico	593	511	513	488	486	467	471
	C Administrativo	223	242	245	263	270	265	264
	D Especializado	396	414	394	410	425	452	477
	E Oficinas	212	210	209	202	195	190	194
	F Servicios Generales	584	567	578	581	587	577	591
	R Renovación Pte. Conocimiento	5	8	12	12	9	14	21
	Total	2.227	2.248	2.262	2.268	2.282	2.281	2.331
Instituto de Higiene								
Instituto de Higiene	A Profesional	7	16	16	15	15	15	16
	B Técnico	17	7	7	7	7	7	6
	C Administrativo	27	27	27	27	27	25	25
	D Especializado	14	17	17	18	19	17	14
	E Oficinas	15	19	18	18	16	17	19
	F Servicios Generales	21	16	16	14	16	16	18
	R Renovación Pte. Conocimiento	0	0	0	0	0	0	0
	Total	101	102	101	99	100	97	98
Escuela Universitaria de Bibliotecología y Ciencias Afines								
Escuela Universitaria de Bibliotecología y Ciencias Afines	A Profesional	6	6	6	6	5	4	5
	B Técnico	1	1	1	1	1	1	1
	C Administrativo	6	7	7	8	10	10	10
	D Especializado	6	6	5	4	3	3	3
	E Oficinas	4	4	4	4	5	6	5
	F Servicios Generales	3	3	2	2	2	2	2
	R Renovación Pte. Conocimiento	0	0	0	0	0	0	0
	Total	26	27	25	25	26	26	26
Lic. Ciencias de la Comunicación								
Lic. Ciencias de la Comunicación	A Profesional	0	0	0	0	0	0	0
	B Técnico	0	0	0	0	0	0	0
	C Administrativo	5	7	10	10	11	14	14
	D Especializado	8	7	6	6	3	4	4
	E Oficinas	5	6	8	8	8	9	8
	F Servicios Generales	3	3	3	3	3	3	4
	R Renovación Pte. Conocimiento	0	0	1	1	1	1	1
	Total	21	23	28	28	26	31	31

Fuente: datos SeCIU -elaboración Dirección General de Planeamiento

NUMERO DE PUESTOS NO DOCENTES
por AÑO según SERVICIO Y ESCALAFON / Padrón Abril de cada año

Servicio	Escalafón	2001	2002	2003	2004	2005	2006	2007
Ciencia y Tecnología de los Alimentos	A Profesional	0	0	0	0	0	0	0
	B Técnico	0	0	0	0	0	0	0
	C Administrativo	2	2	2	2	2	2	1
	D Especializado	0	0	0	0	0	0	0
	E Oficios	0	0	0	0	0	0	0
	F Servicios Generales	0	0	0	0	0	0	0
	R Renovación Pte. Conocimiento	0	0	0	0	0	0	0
Total		2	2	2	2	2	2	1
Servicio	Escalafón							
Oficinas Centrales	A Profesional	68	71	81	81	79	70	80
	B Técnico	41	36	29	32	31	28	31
	C Administrativo	201	213	218	230	235	231	234
	D Especializado	68	49	40	34	28	26	26
	E Oficios	120	117	117	117	116	111	119
	F Servicios Generales	88	91	91	87	90	86	87
	R Renovación Pte. Conocimiento	47	53	55	54	44	47	47
Total		633	630	631	635	623	599	625
Servicio	Escalafón							
Total Universidad	A Profesional	435	536	561	560	560	553	561
	B Técnico	715	609	604	590	592	567	577
	C Administrativo	1.208	1.314	1.335	1.440	1.474	1.492	1.484
	D Especializado	753	729	673	691	668	689	711
	E Oficios	764	769	767	768	764	754	766
	F Servicios Generales	1.060	1.030	1.042	1.052	1.065	1.046	1076
	R Renovación Pte. Conocimiento	55	65	73	73	59	67	73
Total		4.990	5.052	5.055	5.174	5.182	5.168	5248

Fuente: datos SeCIU -elaboración Dirección General de Planeamiento

9.3

Capacitación de
Funcionarios
No docentes

DIVISION DE CAPACITACION Y FORMACION CONTINUA DE LA UNIVERSIDAD DE LA REPUBLICA
NUMERO DE ASISTENTES EN LOS CURSOS BRINDADOS
según ACITVIDAD - Año 2007

Actividad	Asistentes
Programa: Formación de Orientadores	33
Programa: de Formación de Coordinadores de Capacitación	25
Programa: Reparador Mantenedor	18
Programa: Area de Seguridad y Vigilancia	41
Programa: de incorporación a la Universidad	53
Programa: de Gestión Universitaria, Nivel III	16
Programa: de Gestión Universitaria, Nivel II	46
Programa: de Gestión Universitaria, Nivel I	46
Programa: de Formación Sindical	47
Programa: de Capacitación para Funcionarios Residentes en el Interior	95
Programa: Acreditación	18
Programa: Formación en Informática	240
Programa: Administración Financiera	10
Hopital de Clinicas - Unidad de Capacitación	250
Curso: Comunicación Oral y Escrita	154
Curso: Formas Documentales	38
Curso: Educación a Distancia para la Capacitación de Funcionarios	18
Curso: Normativa Universitaria. (Concurso Intendentes y Encarg.Serv. De Apoyo)	60
Curso: Normativa Universitaria. (Concurso Bibliotecólogos)	26
Curso: Normativa Universitaria (Concurso Esc. F5)	200
Taller: "Legajo de Personal"	31
Total	1465

Nota: el cuadro se refiere a las actividades del periodo 01/01/07 al 31/12/07

Fuente: División de Capacitación y Formación Continua

Sitio Web: <http://www.universidad.edu.uy/dgp>

DIVISION DE CAPACITACION Y FORMACION CONTINUA DE LA UNIVERSIDAD DE LA REPUBLICA
NUMERO DE ASISTENTES por AÑO según SERVICIO Y AREA
Serie 1997 - 2007

AREA / SERVICIO	1997	1998	1999	2000	2001	2002	2003	2004	2005	2006	2007
CIENCIAS AGRARIAS	70	98	84	34	147	78	72	57	130	188	94
Fac. de Agronomía	30	52	40	13	78	31	58	28	74	64	81
Fac. de Veterinaria	40	46	44	21	69	47	14	29	56	124	13
CIENCIAS Y TECNOLOGIAS	163	153	117	56	164	133	71	76	189	199	121
Fac. de Arquitectura	43	41	35	20	31	38	23	27	51	68	23
Fac. de Ciencias	32	41	23	8	61	19	14	16	54	62	39
Fac. de Ingeniería	40	50	23	19	33	61	26	20	55	38	33
Fac. de Química	48	21	36	9	39	15	8	13	29	31	26
CIENCIAS SOCIALES Y HUMANAS	147	240	130	52	214	165	120	115	285	263	205
Fac. de Cs. Económicas y de Adm.	53	80	46	16	69	44	36	26	103	59	67
Fac. de Cs. Sociales	43	46	21	9	21	25	19	19	50	27	36
Fac. de Derecho	16	58	31	10	86	65	35	29	64	78	47
Fac. de Humanidades y Cs. de la Educ.	22	38	21	6	17	18	15	14	43	52	23
Esc. Univ. Bibliotecología y Cs. Afines	13	18	11	1	6	1	7	14	13	13	19
Lic. Cs. de la Comunicación				10	15	12	8	13	12	34	13
CIENCIAS DE LA SALUD	300	225	235	115	744	291	179	239	593	527	608
Fac. de Medicina	44	68	36	22	148	95	26	34	131	148	95
Fac. de Odontología	40	30	18	11	27	33	12	21	40	102	39
Fac. de Psicología	21	27	26	5	36	42	15	30	70	44	32
Hospital de Clínicas	164	62	123	68	506	101	110	125	301	192	368
Fac. de Enfermería	14	15	23	7	15	13	7	13	24	10	23
Instituto de Higiene	17	23	9	2	12	7	9	16	27	31	51
ARTISTICA	14	17	8	7	18	21	5	18	16	19	12
Instituto Escuela Nac. de Bellas Artes	9	10	3	1	10	21	3	11	12	17	4
Escuela Universitaria de Música	5	7	5	6	8		2	7	4	2	8
OTROS SERVICIOS	170	263	129	106	264	153	72	160	239	197	425
Bienestar		14	2	5	3	17	6	39	11	31	132
División Universitaria de la Salud	8				4	10	2	3			
Oficinas Centrales	142	197	121	83	235	104	58	114	212	135	175
Publicaciones	3	2	2		3						
Regional Norte	15	40	1	1	19	22	6	4	16	31	52
SeCIU	2	10	3	5							
Centro Universitario de Paysandú-IMP											31
Centro Universitario de Rivera											6
Institutos Sup.de Educ. Física											29
Otros				12							
TOTAL	864	996	703	370	1.551	841	519	665	1.452	1.393	1.465

Fuente: División de Capacitación y Formación Continua
 Sitio Web: <http://www.universidad.edu.uy/dgp>

**NUMERO DE FUNCIONARIOS PARTICIPANTES CAPACITADOS
SERIE 1997- 2006**

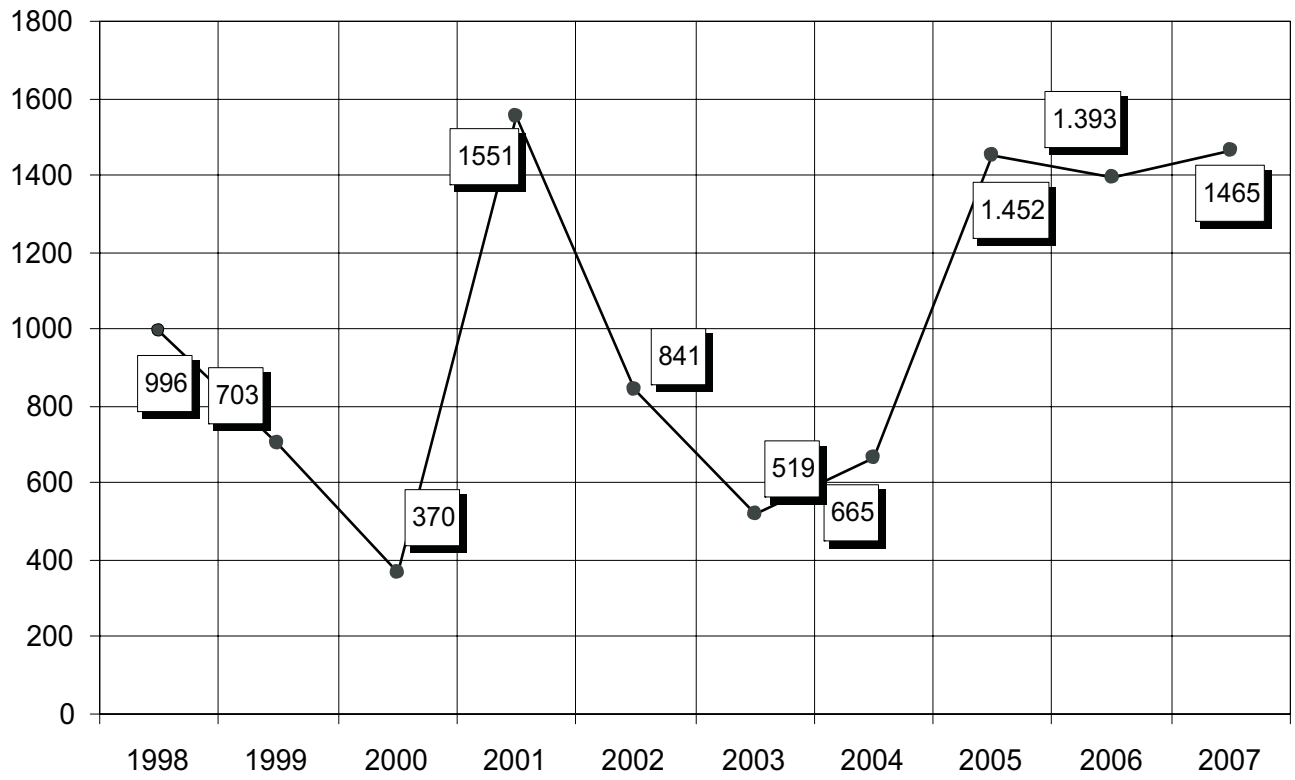

Fuente: División de Capacitación y Formación Continua
Sitio Web: <http://www.universidad.edu.uy/dgp>

**DIVISION DE CAPACITACION Y FORMACION CONTINUA DE LA UNIVERSIDAD DE LA REPUBLICA
NUMERO DE CURSOS A FUNCIONARIOS PERIODO 1994 - 2007**

Año	Acciones	Plazas
1994	8	425
1995	13	324
1996	15	378
1997	18	864
1998	9	996
1999	10	703
2000	15	370
2001	25	1.551
2002	15	841
2003	13	519
2004	12	665
2005	10	1.452
2006	11	1.393
2007	21	1.465

NUMERO DE CURSOS A FUNCIONARIOS - SERIE 1994 - 2007

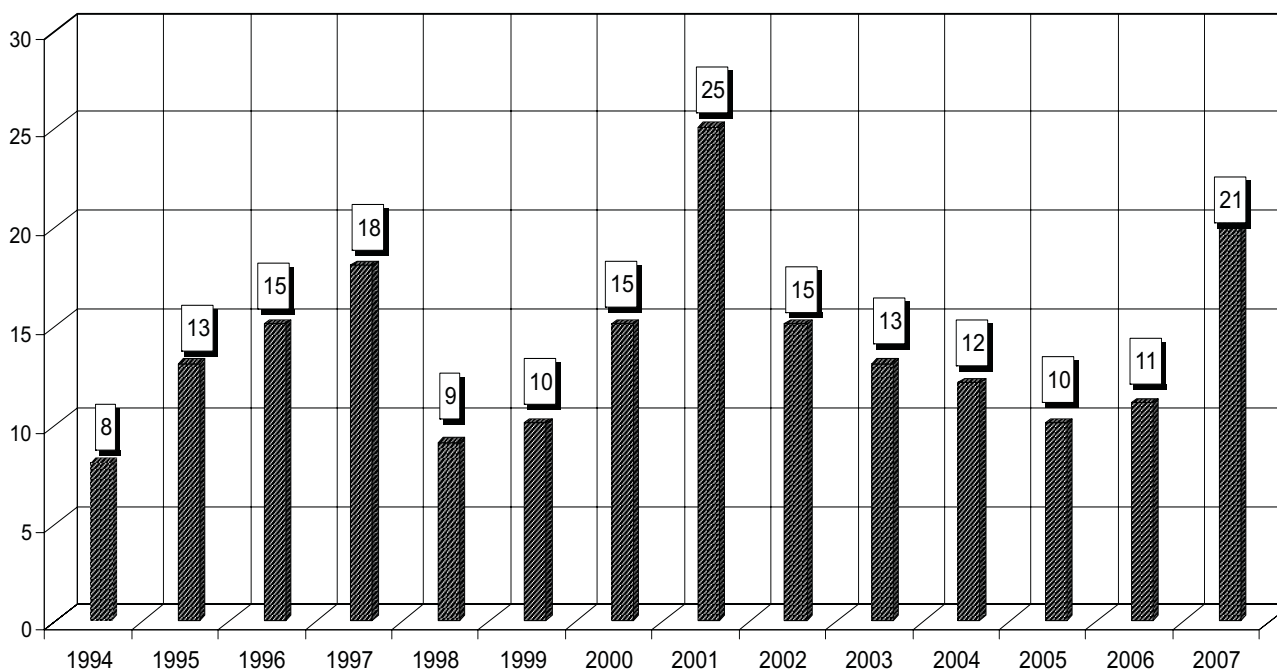

Fuente: División de Capacitación y Formación Continua
Sitio Web: <http://www.universidad.edu.uy/dgp>

10

Estructura Edilicia

**DIRECCION GENERAL DE ARQUITECTURA
PLANTA FISICA - 2007**

Servicio	Sede	Ubicación / Descripción	Area Propia m2	Area Arrendada m2	
Fac. de Agronomía	1	Central - Garzón 780	7.349	0	
	2	Granja - Garzón 809	7.749		
	3	E. E. Bañado Medina- Cerro Largo	4.441		
	4	E. E. San Antonio - Salto	4.471		
	5	E.E. M. Cassinoni - Paysandú	6.540		
	6	Centro Reg. Sur - Joanicó Predio Ruta 3 y 90 e/calles 99 (sin edificación)	1.352		
Fac. de Arquitectura	1	Central - Br. Artigas 1031	9.891	0	
	2	Anexos 1 (Locales Adm.)	1.402		
	3	Anexos 2 ITU IHA - Cassinoni 1034 bis	973		
	4	Galpón I.C.E - Cassinoni 1046 - Padrón 32 500	408		
	5	Casa Vilamajó - Dgo. Cullen 895	330		
Fac. de Artes	1	Edif. ex Liceo Francés, incluido aulario, Guayabo 1773	6.648	0	
	2	Areas en obras. En 2006 ocupan 1000m2 Ex Alizanza	1.435		
Fac. de Ciencias	1	Central - Iguá 4225	17.776	0	
	2	C.I.N. - Mataojo esq. Iguá	2.285		
	3	Limnología - Rocha	81		
Fac. de Cs. Económicas y de Administración	1	Central - Gonzalo Ramírez 1926	8.718	1.043	
	2	Inst. Estadística - E. Acevedo 1139	1.040		
	3	Inst. de Economía - Br. Artigas 1193			610
	4	Sede de Posgrados - Br. Artigas 1177			433
Fac. de Cs. Sociales	1	Central - Constituyente 1502/1522	5.576	0	
	1.1	Edificio anexo en obra 864m2, patio 173m2	864		
	2	Dpto. Sociología (Biblioteca) - Rodó 1860	231		
	3	Dpto. Sociología anexo (Biblioteca) - Rodó 1866	179		
	5	Sede Posgrados - Martínez Trueba 1296 -1300	555		
Fac. de Derecho	1	Central - 18 de Julio 1824	10.634	12.824	
	2	Anexo - Colonia 1801 (Ex. A. Adami)	2.190		
Fac. de Enfermería	1	Sede Jaime Cibils 2810/2802	854	0	
	2	Ex escuela Dr. Scoseria	6.133		
Fac. de Humanidades y Cs. de la Educación	1	Central - Magallanes 1577 esq. Uruguay 1695	5.638	0	
	2	Inst. de Lingüística - Albo 2663 (usufructo)	303		
	3	Laboratorio de Arqueología - T. Narvaja 1674	191		

Fuente: Dirección General de Arquitectura

**DIRECCION GENERAL DE ARQUITECTURA
PLANTA FISICA - 2007**

Servicio	Sede	Ubicación / Descripción	Area Propia m2	Area Arrendada m2
Fac. de Ingeniería			33.104	0
	1	Central - Herrera y Reissig 565	29.403	
		Otras áreas techadas exteriores	772	
	2	CEI - Ex-Club El Faro - (no incluido en mantenimiento)	361	
	3	Edificio FARO (en construcción)	2.568	
Fac. de Medicina			39.644	0
	1	Central - Gral. Flores 2125	15.970	
	2	Anexo I - Gral. Flores 2124	3.215	
	3	Anexo II - Gral. Flores 2151	355	
	4	Anexo III - Isidoro de María 1503	318	
	5	Centro de Estudios Laríngeos - Michelini 1521	215	
	6	Inst. de Tisiología - Hospital Saint Bois	859	
	7	Ex Edificio Alpargatas (50% Química y 50% Medicina)	5.929	
	8	Inst. de Higiene - Ricaldoni 3051	9.657	
	9	Escuela de Nutrición - Sede calle Paysandú	1.069	
	10	Inst. de Higiene - Bioterio	135	
	11	Inst. Seroterápico - Emp. Olmos R82 Km. 43,500	1.922	
Fac. de Odontología			8.202	0
	1	Central - Las Heras 1925	7.320	
	2	Clínicas Odontológicas (áreas habilitadas)	882	
Fac. de Psicología			6.953	0
	1	Centro de Asistencia - Mercedes 1732	523	
	2	T. Narvaja 1674 (incluye aulas Avda. Uruguay)	6.430	
Fac. de Química			23.046	0
	1	Central - Gral. Flores 2124	6.334	
	2	Anexo - Gral. Flores 2130	2.320	
	3	Laboratorios en Pando	4.060	
	4	Farmacia - Hospital de Clínicas	2.540	
	5	Ex Edif. Alpargatas - Sector administración	1.863	
	6	Ex Edif. Alpargatas - Aulas (50% Química y Medicina)	5.929	
Fac. de Veterinaria			14.441	0
	1	Central - Las Placas 1550	11.470	
	2	Inst. de Invest. Pesqueras - Rbla. Rep. Chile, Buceo	643	
	3	Campo Exp. N°1 Migues - Canelones	933	
	4	Campo Exp. N°2 Libertad - San José	1.312	
	5	Est. Exp. Cassinoni - Paysandú (parcial)	83	
Instituto Escuela Nac. de Bellas Artes			3.513	0
	1	Central - José Martí 3328	2.950	
	2	Anexo - José Martí 3314/16 (incluido)	563	
Esc. Univ. de Música			375	0
	1	Anexo - Paysandú 849	375	
Esc. Univ. de Bibliotecología y Cs. Afines			987	0
	1	Central - E. Frugoni 1427	736	
	2	Anexo - E. Frugoni 1431(Usó parcial)	251	

Fuente: Dirección General de Arquitectura

**DIRECCION GENERAL DE ARQUITECTURA
PLANTA FISICA - 2006**

Sede	Ubicación / Descripción	Area Propia m2	Area Arrendada m2
Lic. Cs. de la Comunicación	1 Sede San Pedro - Leguizamón 3666	0	2.248
			2.248
Edificio Central Universitario	1 Central - 18 de Julio 1824 - Rectorado	2.314	0
		2.314	
Oficinas Centrales		12.869	1.742
	1 Oficinas Centrales - 18 de Julio 1968	3.338	
	2 Anexo - 18 de Julio 1972 - Brandzen 1983	417	
	3 Bienestar Universitario - Rodó 1839	293	
	4 Bienestar Universitario - Anexo Rodó 1827	341	
	5 Comedor N° 1 - Juan A. Rodríguez 1472	419	
	6 Comedor N° 2 - Navarro 3087	1.355	
	7 Se.C.I.U. - Colonia 2066-70 y Anexo-Colonia 2062	926	
	8 CSE (ex Depto. de Economía) Rodó 1854	304	
	9 Capacitación+Audit. Operativa+UPROFE (18 de Julio 1953) aptos. 401-402-403-404/602		244
	10 Publicaciones - Rodó 1827/29	850	
	11 C.S.I.C. - Jackson 1301/03		627
	12 Unidad de Capacitación / AFFUR- Canelones 2033	413	
	13 FEUU - Arenal Grande 1422	451	
	14 Archivo - 25 de Mayo 692	462	
	15 ADUR - E. Frugoni 1415	97	
	16 Depósito de Proveduría - Guayabo 1873		338
	17 División Universitaria de la Salud - Gaboto 1373	753	
	18 Plan Director D.G.A. - Brandzen 1956/302		56
	19 C.S.E.y A.M.- Brandzen 1956 P.2 (201-202-204-205)		332
	20 C.Gestora de Descentralización-18 de Julio 1953 p.7		145
	21 Nuevo Comedor (Frugoni1419+Rodó 1843)	2.450	
Centros Universitarios		2.004	806
	1 C.Universitario Paysandú - Montevideo 1028	914	
	2 Anexo esquina Paysandú	290	
	3 CUP: Convenio Círculo Napolitano - Florida 930	800	
	4 Centro Univ. Rivera - Sarandí 921		486
	5 Casa Univer. Tacuarembó- 18 de Julio 81		10
	6 Local Tacuarembó		310
Regional Norte (Salto)		6.873	0
	1 Nueva Sede	6.468	
	2 Casa Resid. Docente - Uruguay esq. Córdoba	405	
Instituto Superior de Educación Física		4.378	0
	1 Sede Parque Batlle (convenio de uso)	2.688	
	2 Sede Maldonado (en obra)-(convenio de uso)	1.400	
	3 Sede Paysandú (convenio de uso)	290	
Programa APEX-CERRO		1.611	0
	1 Locales varios (Comodato)	1.611	
Total edificios universitarios		276.551	5.839
Total Hospital de Clínicas		104.000	0
Total Universidad		380.551	5.839

Fuente: Dirección General de Arquitectura

11

Bibliotecas

SISTEMA DE CATALOGO COLECTIVO DE PUBLICACIONES SERIADAS - 2007

AREA	(1) TITULOS RELEVADOS	(2) COLECCIONES INGRESADAS	(3) TITULOS DESCARTADOS	(4) TITULOS EN PROCESO
CIENCIAS AGRARIAS				
Fac. de Agronomía	1.274	1.263	11	
FA-Est. Exp. MAC	501	495	6	
FA-Est. Exp. San Antonio	5	5		
Fac. de Veterinaria	1.029	1.028	1	
FV-Inst. Inv. Pesqueras	118	118		
CIENCIAS Y TECNOLOGIAS				
Fac. de Arquitectura	381	380	1	
Fac. de Ciencia	1.288	1.286	1	1
FC-Centro de Matemáticas	366	366		
FC-Instituto de Física	194	194		
Fac. de Ingeniería	1.098	964	56	78
FI-Inst. de Computación	112	110		2
Fac. de Química	1.049	993	42	14
SOCIAL Y HUMANAS				
Fac. Cs.Económicas y Adm.	283	152	131	
FCEA-Inst. de Economía	50	38	12	
FCEA-Inst. de Estadística	37	37		
Fac. de Ciencias Sociales	1.204	471	710	23
Fac. de Derecho	2.541	2.271	38	232
Fac. Hum. y Cs. Educación	3.129	1.979	2	1.148
E.U.B.C.A.	232	194	38	
Lic. Cs. de la Comunicación	99	99		
CIENCIAS DE LA SALUD				
Fac. de Enfermería	223	223		
Fac. de Medicina	3.129	2.585	425	119
FM-Hospital de Clínicas	475	474		
FM-Instituto de Higiene	365	364	1	
Fac. de Odontología	2.700	436	23	
Fac. de Psicología	219	150	69	
ARTISTICA				
Esc. Univ. de Música	140	105	35	
Inst.Esc.Nac. Bellas Artes	114	114		
REGIONAL NORTE				
	57	57		
OFICINAS CENTRALES				
Serv. Central de Informática	70	70		
TOTALES	22.482	17.021	1.602	1.617

Notas:

Los datos brindados cubren el período desde el inicio del Servicio en diciembre de 1988.

- (1) Representa la totalidad de títulos de publicaciones seriadas enviadas por las Unidades de información.
- (2) Indica la totalidad de colecciones de títulos ingresados al Sistema.
- (3) Registra la cantidad de títulos descartados por la Unidad de Información.
- (4) Señala la suma de lo títulos que se hallan en proceso en el Servicio de Catálogo Colectivo.

Fuente: Servicio de Catálogo Colectivo de Publicaciones Seriadas

Sitio web: http://www.universidad.edu.uy/bibliotecas/publicaciones_seriadas.htm

COLECCIONES QUE INTEGRAN EL ACERVO DE LAS BIBLIOTECAS Y UNIDADES DE INFORMACION DE LA UDELAR - 2007

AREA	LIBROS	(1) PERIODICAS	TESIS GRADO	TESIS POSGRADO	OTRAS TESIS	MAT. (2) ESPEC.	BASES DE DATOS
CIENCIAS AGRARIAS	73.710	2.685	7.010	205	46	351	
Fac. de Agronomía	45.430	1.160	3.240	22		19	
Fac. de Veterinaria	28.280	1.525	3.770	183	46	332	
CIENCIAS Y TECNOLOGIAS	159.763	5.068	1.755	880	1.683	888	9
Fac. de Arquitectura	41.593	663	845	6	1	345	1
Fac. de Ciencias	22.477	1.985	482	593	187	117	2
Fac. de Ingeniería	55.430	1.000	73	31	895		
FI - Inst. Ensayo Materiales	1.500	70			600		
FI - Inst. Ing. Eléctrica	1.300	150	80	30		20	
FI - Inst. Estruct. Transporte	4.000	100	100	20		30	
FI - Inst. Computación	3.947	110	141	30		260	
Fac. de Química	29.516	990	34	170		116	6
SOCIAL Y HUMANAS	714.227	8.318	5.065	42	57	999	
Fac. Cs. Económicas y Adm.	43.172	210	3.883			421	
FCEA - Inst. de Economía	2.500	39	383			18	
FCEA - Inst. de Estadística	300	30	20			6	
Fac. de Ciencias Sociales	37.203	406	246				
Fac. de Derecho	451.620	2.267	123		22	23	
Fac. Hum. y Cs. Educación	164.101	4.723		42		213	
E.U.B.C.A.	11.381	507	330		35		
Lic. Cs. de la Comunicación	3.950	136	80			318	
CIENCIAS DE LA SALUD	45.155	4.705	957	5.974	237	195	2
Fac. de Enfermería	7.039	240	201				
Fac. de Medicina	16.208	3.000	657	5.834	160		2
FM - Esc. Nutr. Dietética	1.300	15			77	10	
FM - Hospital de Clínicas	4.600	12				11	
FM - Instituto de Higiene	1.237	814					
Fac. de Odontología	5.200	433		140		125	
Fac. de Psicología	9.571	191	99			49	
ARTISTICA	12.548	248	427			125.265	
Esc. Univ. de Música	4.360	134	257			4.685	
Inst. Nac. de Bellas Artes	8.188	114	170			120.580	
OFICINAS CENTRALES	4.175	185	450			92	3
Inst. Sup. Educ. Física	3.000	115	450			17	
Serv. Central de Informática	1.175	70				75	1
Serv. Cat. Col. Publ. Seriadas							2
RECTORADO	1.327	36				10	
Unidad de Información	1.327	36				10	
REGIONAL NORTE - SALTO	11.802	80	11	1	14	122	
PARTIDAS CENTRALES PARA ADQUIS.BIBLIOT.[3]							23
TOTALES	1.022.707	21.325	15.675	7.102	2.037	127.922	14

Notas:

[1] Representa la totalidad de títulos de publicaciones periódicas.

[2] Indica los materiales no considerados en los items anteriores por su carácter de especiales.

[3]La adquisición de bases de datos en línea se realiza en forma centralizada para toda la Universidad.

Fuente: Servicio de Catálogo Colectivo de Publicaciones Seriadas**Sitio web:** <http://www.universidad.edu.uy/universidad/ccal>