Dirección Nacional de
Transferencias y Análisis de Datos

Presentación de Datos del Relevamiento de Personas en Situación de Calle en Montevideo

Agosto de 2023

Ministerio
de Desarrollo
Social

Estructura de la presentación

1. Relevamientos y Alcance

2. Resultados

    2.1 Relevamiento 2023
    2.2 Comparación 2016-2023

1. Relevamientos y Alcance

La Dirección Nacional de Transferencias y Análisis de Datos (DINTAD) junto con la Dirección Nacional de Protección Social (DNPS), realizó el 7° **Relevamiento de Personas en Situación de Calle**, en la madrugada del **01 de agosto de 2023** (de 00:00 a 6:00 horas).

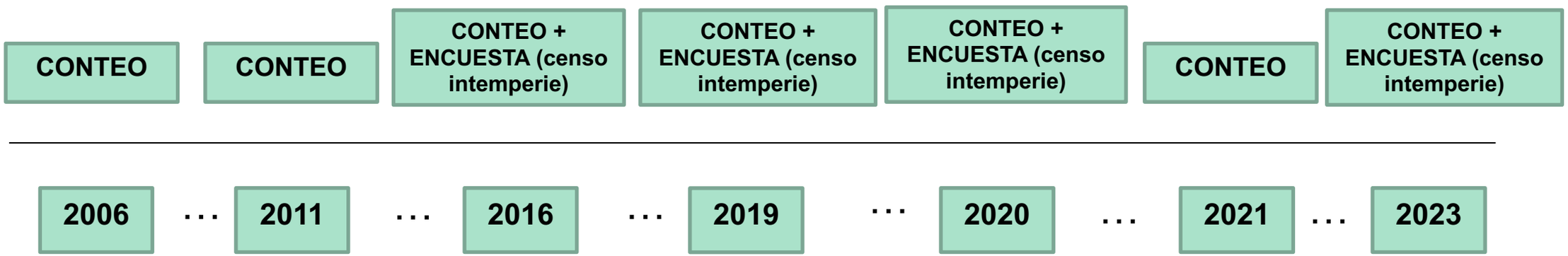

Mapa de Montevideo.

Se georreferencian casos registrados de situaciones de calle de acuerdo a **los registros administrativos (MIDES, IM, MI)**.

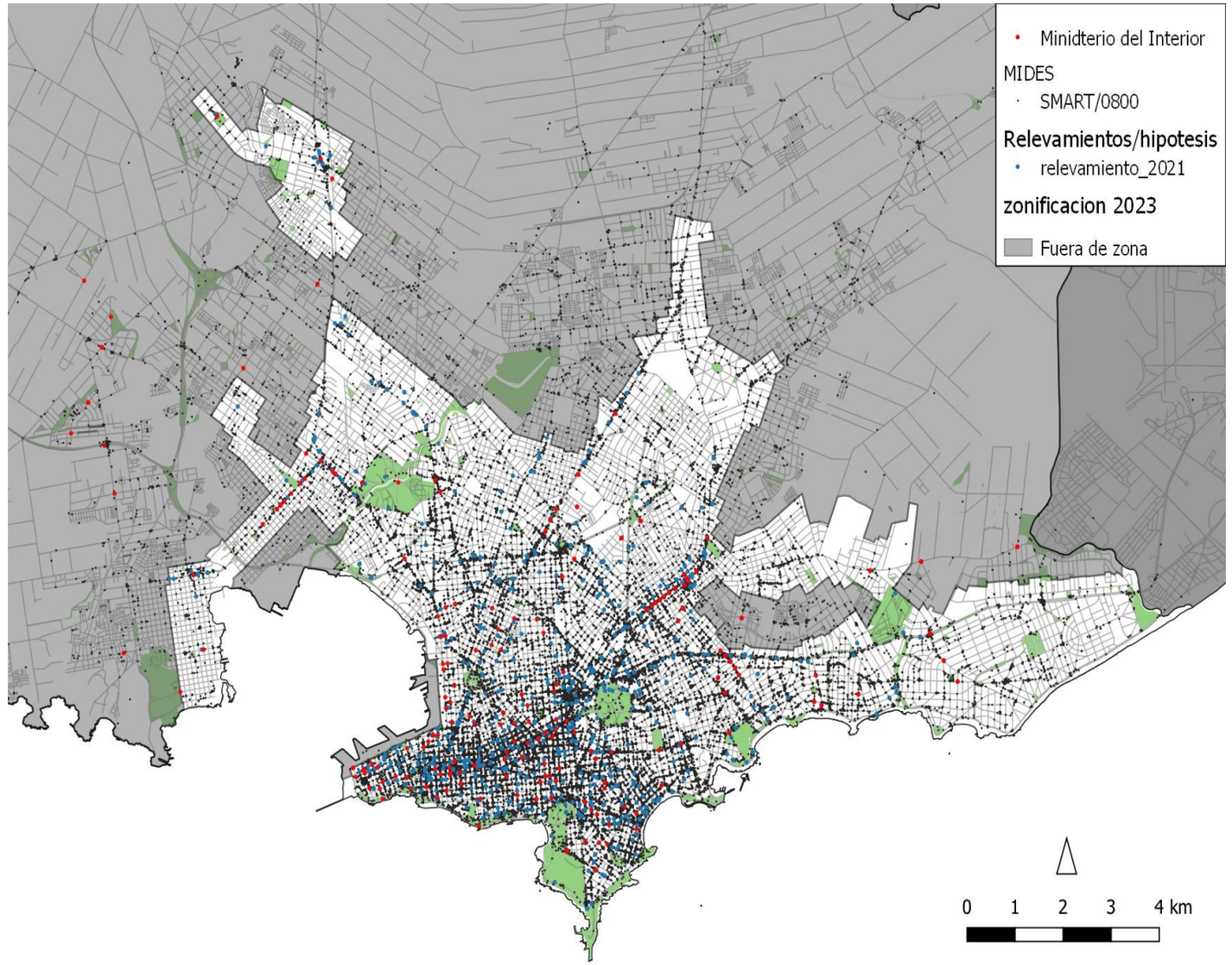

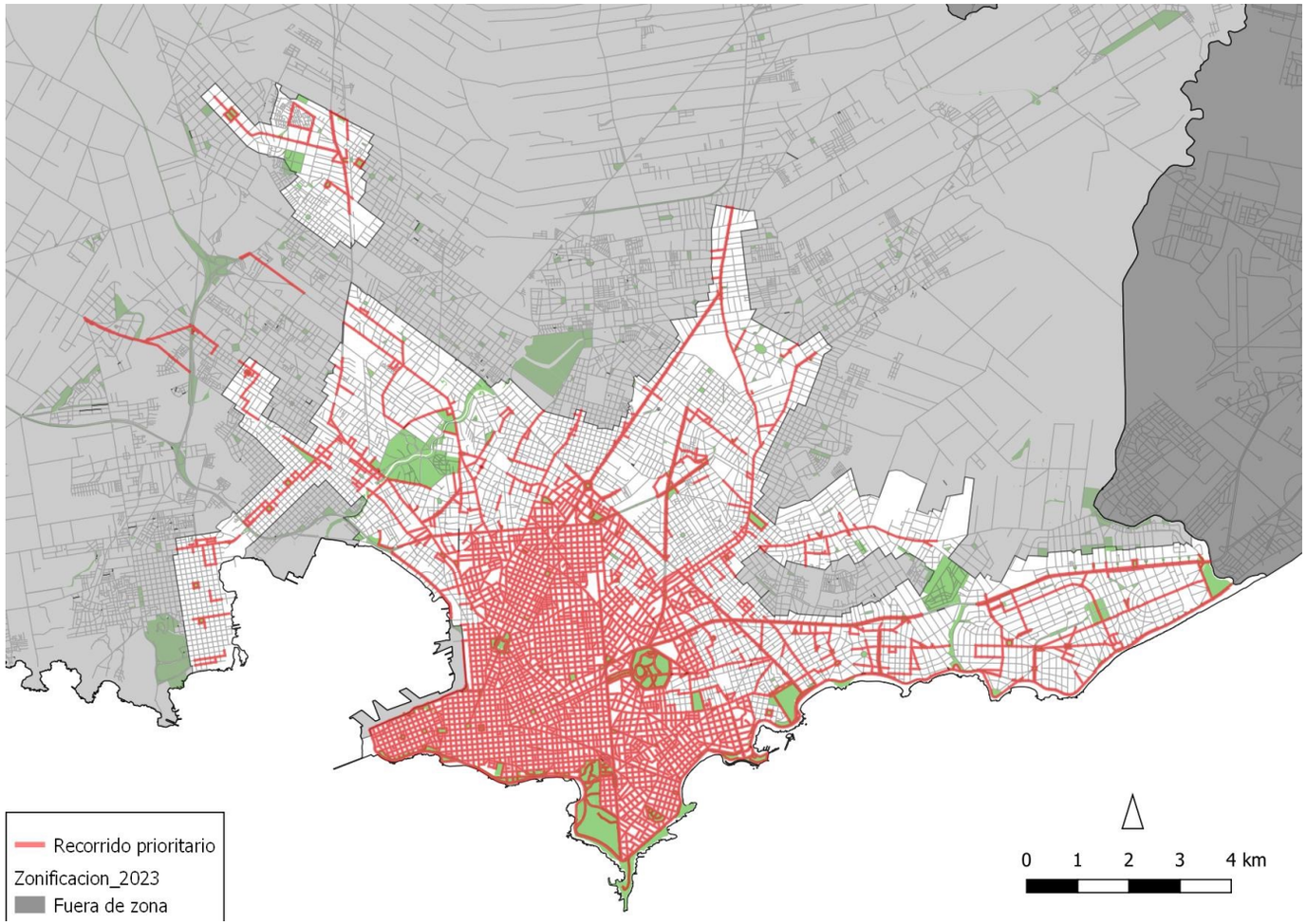

Se priorizan las zonas con mayor densidad de CASOS

- ALTA DENSIDAD
- DENSIDAD MEDIA
- BAJA DENSIDAD

SE DEFINIERON 90 ZONAS A RELEVAR

2. Resultados

2.1 Relevamiento 2023
2.2 Comparación 2016-2023

2.1 Relevamiento 2023

CONTEO DE PERSONAS EN SITUACIÓN DE CALLE EN MONTEVIDEO RELEVAMIENTO 2023

2758

PERSONAS EN SITUACIÓN DE CALLE

Intemperie: 1363 personas en 958 puntos

Refugios o centros nocturnos: 1395 personas

EVOLUCIÓN DE PERSONAS EN SITUACIÓN DE CALLE (Intemperie + Refugios/Centros Nocturnos)

Categoría	Sub-categoría	Servicios o Programas del MIDES a relevar	2016	2019	2020	2021	2023
1. Personas en situación de calle	1.1 Intemperie		**556**	**1043**	**885**	**920**	**1363**
	1.2. Personas que hacen uso de refugios o centros nocturnos, de centros contingencia, establecimientos donde deben renegociar a diario el alojamiento o dispositivos de emergencia, con alojamiento a término.	Centros nocturnos	725	675	746	1159	839
		Centros de contingencia	44	27	256	58	504
		Centro de Ley de faltas	68	—	—	—	52
		Emergencia Sanitaria	—	—	165	—	—
		Paradores y Armada (OM 149 queda como contingencia)	—	—	—	78	—
		Cuarteles	—	—	30	—	—
		Total Refugios/Centros nocturnos	**837**	**702**	**1197**	**1295**	**1395**
Total Personas en Situación de Calle			1393	1745	2082	2215	2758

RESULTADOS DE ENCUESTA APLICADA A PERSONAS DURMIENDO A LA INTEMPERIE

Perfil Sociodemográfico

- Identidad de género: 89% varones
- Edad: 39 años de edad promedio
- Ascendencia: 29% afro (sobre-representación)
- Nacionalidad: 97% uruguayos (28 migrantes)

Educación y Trabajo

- Máximo nivel educativo alcanzado: 42% Primaria (25% completa), 40% EMB (12% completo)
- 67% declara trabajar (52% cuidacoches/lavado de autos, 21% feria o vendedor ambulante)
- 45% se encuentra buscando trabajo

Trayectoria en calle

- Edad promedio de primera situación de calle: 28 años
- Principales motivos para terminar en calle: ruptura de vínculos (43%), adicciones (35%), insuficiencia de ingresos o pérdida de trabajo (15%), pérdida de familiar (14%).
- Motivos de ruptura de vínculos: separación de la pareja (31%), los echaron/no apoyaron (29%), problemas de consumo (26%)
- 70% durmió alguna vez en refugios MIDES
- Motivos para no acudir a refugios: prefieren la calle (23%), horarios (21%), no se lleva bien con la gente que asiste (17%), robos (14%), le quedan lejos (12%)

Redes y apoyos

- 43% cuenta con ayuda (dinero, alimentos, ropa, etc.) de alguna persona que no está en calle o de alguna institución.

- Entre aquellos que reciben ayuda, la reciben de vecinos (48%), familia (36%), instituciones (15%), comerciantes (15%),

Alimentación en la última semana

- Los mecanismos de resolución de la alimentación son diversos, entre los más mencionados se encuentran:
vecinos (39%), recolección (38%), compra con sus ingresos (34%).

Agresiones recibidas

- Estando en situación de calle, las personas declaran haber recibido agresiones (físicas o psicológicas) por parte de: otras personas que se encuentran en situación de calle (32%), policía (30%), otras personas que no están en situación de calle (18%), funcionarios de otros organismos (5%)

Salud mental y consumo de sustancias psicoactivas

- Salud mental: 36% declara que recibe o recibió tratamiento, 20% estuvo internado.
- 91% consume algún tipo de sustancia, 72% lo hace de forma diaria
- Sustancias consumidas: pasta base (77%), alcohol (53%), marihuana (48%), cocaína (23%)
- Consumo diario por sustancia: pasta base 70%, alcohol 53%, marihuana 53%, cocaína 31%.
- El 43% declara que recibe o recibió tratamiento, y el 39% estuvo internado.

Privación de libertad

- 10% estuvo internado en INAU por conflicto con la ley
- 53% declara que estuvo preso (la mitad de éstos estuvo preso hasta 3 veces)
- 48% de éstos ya habían dormido en calle antes de estar preso y el 52% quedaron en calle al salir de la privación de libertad

2.1 Comparación 2016-2023

Sociodemográficos

	2016	2019	2020	2023
Promedio de edad	38,1	38,5	38,6	38,6
Identidad de género varón	93,3%	90,1%	92,5%	89,2%
Ascendencia afro	25,5%	31,3%	34,1%	28,5%
Nacionalidad uruguaya	96,7%	97,5%	97,0%	96,5%
Edad promedio en la que estuvo por primera vez en calle	25,3	25,4	27,8	27,5

Situación de calle

Motivos por los que comenzó a dormir en calle (RM, %)	2016	2019	2020	2023
Ruptura de vínculos	55	53	49	43
Adicciones	29	29	28	35
Insuficiencia de ingresos / pérdida de trabajo	20	21	20	15
Pérdida de familiar			5	14
Otros	3	13	25	12
Pierde vivienda (Desalojo)		2		4
Egreso de privación de libertad	3	4	3	4
Víctima de violencia	5	4	3	3
Patología psiquiátrica/Problemas salud mental	2	1	1	2
Fue expulsado de pensión / Desalojo pensión			2	1

Motivo por los que se rompió el vínculo (RM,%)	2019	2020	2023
Me separe de la pareja	28	24	31
Me echaron / no recibí apoyo	27	20	29
Tengo problemas de consumo	21	20	26
Otro	14	34	16
Fui víctima de violencia	14	10	6
Ejercí violencia	2	3	3
Tengo problemas de salud mental	4	1	2

	2016	2019	2020	2023
Durmió alguna vez en un refugio MIDES (%)	60	62	62	70

No va al refugio porque… (% principales razones declaradas)	2016	2019	2020	2023
No me gusta / prefiero la calle	17	15	14	23
Por los horarios	9	11	12	21
Otros	6	14	32	20
No me llevo bien con la gente que duerme ahí	16	18	14	17
Me roban mis cosas	15	19	14	14
Me quedan lejos	5	3	8	12

Redes y apoyos

Recibe apoyo de otras personas que no están en calle o instituciones	2016	2019	2020	2023
Sí	49	41	45	43
No	49	59	55	56

De quienes recibe apoyo (RM, %)	2016	2019	2020	2023
Familia	35	33	30	36
Amigos/compañeros	11	12	11	12
Vecinos	54	40	53	48
Comerciantes de la zona	12	8	8	15
Instituciones	11	15	13	16
Otros	1	11	13	4

Agresiones

Recibió agresión (física o psicológica)	2020	2023
Otras personas en situación de calle	31	31,9
Policía	35	30
Personas que no están en situación de calle	19,3	17,9
Funcionarios de otros organismos	4,8	4,5

Educación y Trabajo

Máximo nivel educativo (%)	2016	2019	2020	2023
Primaria incompleta	20,2	16,2	29,0	17,1
Primaria completa	33,9	28,8	17,5	24,9
Ciclo básico incompleto	22,8	25,8	14,6	27,9
Ciclo básico completo	8,8	12,3	18,6	12,1
Bachillerato incompleto	8,0	8,5	4,6	9,8
Bachillerato completo	3,9	3,9	8,9	4,9
Enseñanza técnica incompleta	1,0	0,9	1,6	0,7
Enseñanza técnica completa	0,3	1,2	2,0	0,5
Terciario incompleto	0,5	2,0	0,7	1,5
Terciario completo	0,5	0,5	2,4	0,5

%	2019	2020	2023
Trabaja actualmente	62,8	66,4	67,2
Busca trabajo	43,3	51,3	45,3

Tareas que realiza (RM) (principales menciones) (%)	2016	2019	2020	2023
Cuidacoches, lavado de autos	59,8	58,8	58,7	52,4
Venta en feria o puesto callejero	18,5	22,0	17,5	20,8
Pintado de paredes, reparación o trabajo en al construcción	4,3	6,7	6,3	9,9
Otra	7,1	11,6	23,0	15,7

Consumo de sustancias psicoactivas

Frecuencia de consumo	2016	2019	2020	2023
Consume algún tipo de sustancia (%)	84	87	86	91
Consume a diario alguna sustancia (%)	60	61	60	72

Sustancias consumidas (%)	2016	2019	2020	2023
Pasta base	49	52	56	77
Alcohol	51	58	51	53
Marihuana	34	43	44	48
Cocaína	10	15	15	23

Consumo diario por sustancia (%)	2016	2019	2020	2023
Pasta base	62	70	67	70
Marihuana	57	52	53	53
Alcohol	63	50	49	53
Cocaina	18	25	20	31

Tratamiento adicciones, Salud mental y privación de libertad

¿Recibió tratamiento por consumo problemático?	2016	2019	2020	2023
Sí, actualmente	5	4	5	4
Sí, en el pasado	35	36	34	40
Nunca	60	59	62	57

¿Alguna vez estuviste internado por consumo problemático de sustancias?	2019	2020	2023
Sí	36	32	39

Fue internado alguna vez por problemas de salud mental (%)	2019	2020	2023
Si	22	21	20

¿Estuvo alguna vez en cárcel?	2016	2019	2020	2023
Si	43	48	54	53