

Dra. Juanita MARIAN
Asesora de Inspector del Contrato
JIPPL Nº 1 *Planta de Pisos*

Es copia fiel

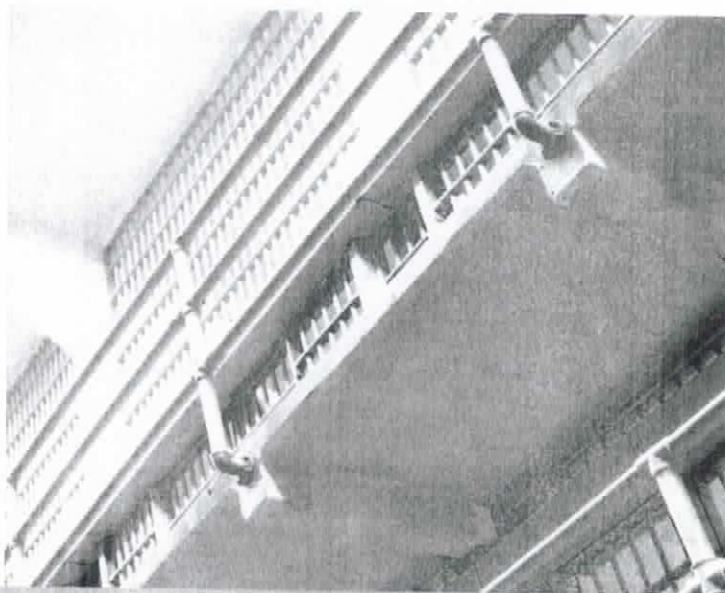

MINISTERIO DEL INTERIOR
REPUBLICA ORIENTAL DEL URUGUAY



UNIDAD DE PERSONAS PRIVADAS DE
LIBERTAD Nº 1

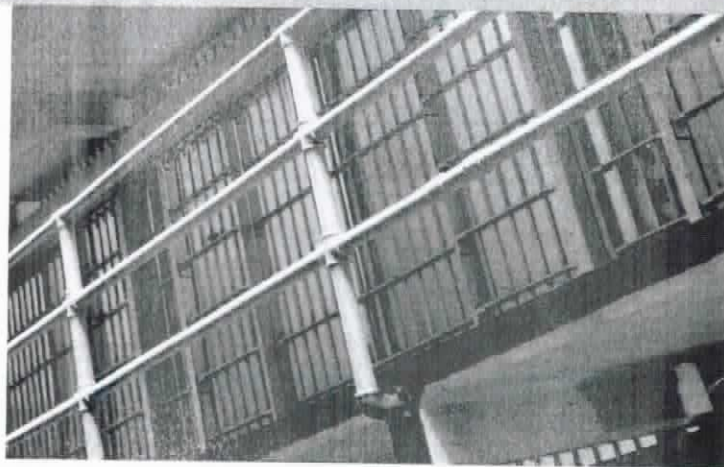

Contrato

Junio 2015

Es copia fiel

Dr. J. J. ...
...

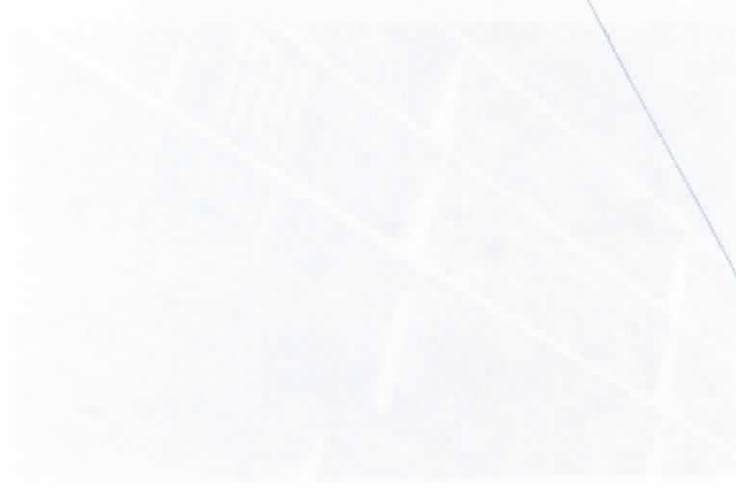
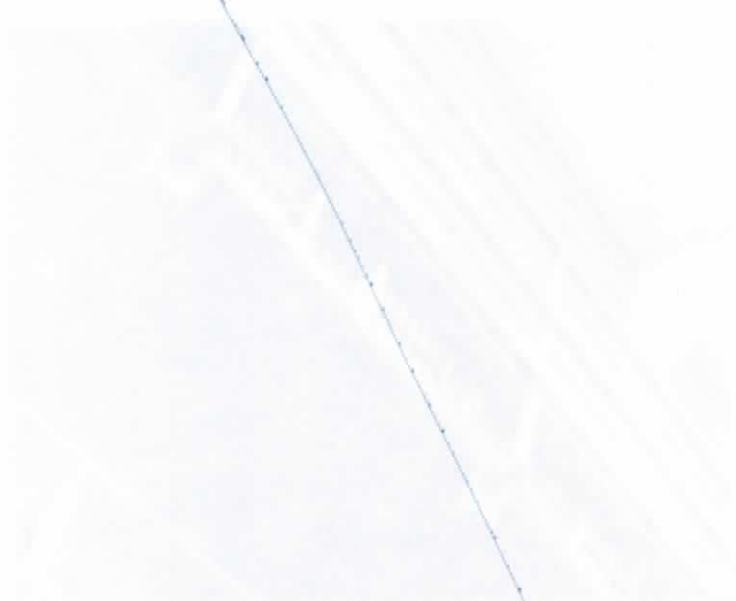

Consta

CONTRATO DE PARTICIPACIÓN PÚBLICO PRIVADA PARA LA "UNIDAD DE PPL N°1"

CONTENIDO

INTERVIENEN	1
ANTECEDENTES	1
TÍTULO PRELIMINAR	2
CLÁUSULA 1. DEFINICIONES	2
TÍTULO 1. PRESTACIONES	5
CLÁUSULA 2. OBJETO DEL CONTRATO	5
CLÁUSULA 3. DISEÑO EJECUTIVO DE LA UNIDAD DE PPL.....	6
CLÁUSULA 4. CONSTRUCCIÓN DE LA OBRA GRUESA Y TERMINACIONES	6
CLÁUSULA 5. EQUIPAMIENTO DE LA UNIDAD DE PPL.....	6
CLÁUSULA 6. OPERACIÓN.....	6
TÍTULO 2. CONDICIONES DE REPARTO DE RIESGOS	8
CLÁUSULA 7. RIESGOS DEL CONTRATISTA	8
CLÁUSULA 8. RIESGOS DE LA ADMINISTRACIÓN.....	9
TÍTULO 3. OBJETIVOS DE RENDIMIENTO	9
CLÁUSULA 9. CALIDAD DE LAS OBRAS	9
CLÁUSULA 10. CALIDAD DE LOS EQUIPAMIENTOS	9
CLÁUSULA 11. CALIDAD DE LOS SERVICIOS	10
CLÁUSULA 12. MECANISMO DE DETERMINACIÓN DE DISPONIBILIDAD	16
TÍTULO 4. REMUNERACIÓN	25
CLÁUSULA 13. BASES Y CRITERIOS DE LOS COSTES DE INVERSIÓN, FUNCIONAMIENTO Y DE FINANCIACIÓN	25
CLÁUSULA 14. PAGOS DEL MINISTERIO DEL INTERIOR AL CONTRATISTA.....	26
TÍTULO 5. VARIACIONES DE LA REMUNERACIÓN	27
CLÁUSULA 15. FÓRMULA DE CÁLCULO DEL PAGO POR DISPONIBILIDAD.....	27
CLÁUSULA 16. DESCUENTO POR OCUPACIÓN	28
CLÁUSULA 17. COMPENSACIÓN POR SOBREPoblACIÓN.....	29
TÍTULO 6. FÓRMULAS DE PAGO	29
CLÁUSULA 18. PROCEDIMIENTO PARA LA REALIZACIÓN DE PAGOS POR EL MINISTERIO DEL INTERIOR	29
CLÁUSULA 19. COMPENSACIÓN POR ATRASO EN LOS PAGOS	30
TÍTULO 7. CONTROL DE LA EJECUCIÓN	30
CLÁUSULA 20. INSPECCIÓN DEL CONTRATO	30
CLÁUSULA 21. INSPECTOR DEL CONTRATO DE LA ETAPA DE CONSTRUCCIÓN	31

Es copia fiel

CLÁUSULA 22. INSPECCIÓN TÉCNICA DE LA OBRA.....	32
CLÁUSULA 23. DEL INSPECTOR DEL CONTRATO DE LA ETAPA DE OPERACIÓN	32
CLÁUSULA 24. INSPECCIÓN TÉCNICA DE LA OPERACIÓN	34
CLÁUSULA 25. DE LA ADMINISTRACIÓN AL INTERIOR DE LA UNIDAD DE PPL.....	34
CLÁUSULA 26. ADMINISTRACIÓN PENITENCIARIA	34
CLÁUSULA 27. ADMINISTRACIÓN DEL CONTRATO.....	35
CLÁUSULA 28. INSTANCIA COORDINADORA	35
CLÁUSULA 29. FACULTADES ESPECIALES DEL DIRECTOR DE LA UNIDAD: INSTRUCCIONES DE CUMPLIMIENTO INMEDIATO.....	35
CLÁUSULA 30. NORMAS ESPECÍFICAS DE RÉGIMEN INTERNO PARA EL CONTRATISTA	36
CLÁUSULA 31. DE LA RESERVA Y CONFIDENCIALIDAD DE LA INFORMACIÓN	37
CLÁUSULA 32. CIRCULACIÓN AL INTERIOR DE LA UNIDAD DE PPL N° 1	39
CLÁUSULA 33. DESARROLLO OPERATIVO DE LOS SERVICIOS DURANTE LA OPERACIÓN DE LA OBRA	39
CLÁUSULA 34. NORMAS ESPECIALES RELATIVAS A LA PROVISIÓN DE SERVICIOS OBLIGATORIOS.....	40
CLÁUSULA 35. NORMAS ESPECIALES RELATIVAS A LA PROVISIÓN DE SERVICIOS COMPLEMENTARIOS.....	44
CLÁUSULA 36. IMPLEMENTACIÓN DE UNA PLATAFORMA TECNOLÓGICA COMO SISTEMA DE COMUNICACIÓN Y CONTROL.....	44
TÍTULO 8. INFRACCIONES Y SANCIONES CONTRACTUALES	46
CLÁUSULA 37. TIPIFICACIÓN, CUANTIFICACIÓN Y GRADUACIÓN DE INFRACCIONES Y SANCIONES CONTRACTUALES	46
CLÁUSULA 38. PLAZO PARA EL PAGO DE MULTAS	51
TÍTULO 9. MODIFICACIÓN Y RESOLUCIÓN DEL CONTRATO	52
CLÁUSULA 39. MODIFICACIÓN DEL CONTRATO.....	52
CLÁUSULA 40. RENEGOCIACIÓN DEL CONTRATO.....	56
CLÁUSULA 41. RESTABLECIMIENTO DE LAS CONDICIONES FINANCIERAS EN CASO DE MODIFICACIONES O RENEGOCIACIONES	56
CLÁUSULA 42. SUPUESTOS DE EXTINCIÓN DEL CONTRATO	57
CLÁUSULA 43. EXTINCIÓN DEL CONTRATO POR CUMPLIMIENTO DEL PLAZO.....	57
CLÁUSULA 44. EXTINCIÓN DEL CONTRATO POR RESOLUCIÓN UNILATERAL Y ANTICIPADA DEL CONTRATO POR INCUMPLIMIENTO GRAVE DE LAS OBLIGACIONES IMPUESTAS AL CONTRATISTA.....	57
CLÁUSULA 45. EXTINCIÓN DEL CONTRATO POR RESCATE.....	58
CLÁUSULA 46. EXTINCIÓN DEL CONTRATO POR INCUMPLIMIENTO DE LA ADMINISTRACIÓN PÚBLICA CONTRATANTE.....	59
TÍTULO 10. DESTINO DE LA INVERSIÓN A LA FINALIZACIÓN DEL CONTRATO	59
CLÁUSULA 47. ENTREGA DE LA INVERSIÓN	59
CLÁUSULA 48. PROCEDIMIENTO DE ENTREGA	59
TÍTULO 11. GARANTÍAS DE EJECUCIÓN	60
CLÁUSULA 49. CONDICIONES GENERALES.....	60
CLÁUSULA 50. GARANTÍA PARA LA ETAPA DE CONSTRUCCIÓN	60
CLÁUSULA 51. GARANTÍA PARA LA ETAPA DE OPERACIÓN	61
CLÁUSULA 52. INCUMPLIMIENTOS QUE DAN LUGAR A LA EJECUCIÓN DE LAS GARANTÍAS.....	61
TÍTULO 12. LIQUIDACIÓN DEL CONTRATO	62
CLÁUSULA 53. EXTINCIÓN DEL CONTRATO DE PARTICIPACIÓN PÚBLICO-PRIVADO POR CUMPLIMIENTO DEL PLAZO	62
CLÁUSULA 54. PROCEDIMIENTO PREVIO A LA DECLARACIÓN DE EXTINCIÓN POR INCUMPLIMIENTO GRAVE.....	62
CLÁUSULA 55. DE LA INTERVENCIÓN DEL CONTRATO DE PARTICIPACIÓN PÚBLICO-PRIVADO	63
CLÁUSULA 56. DECLARACIÓN DE EXTINCIÓN DEL CONTRATO POR INCUMPLIMIENTO GRAVE	64
CLÁUSULA 57. EXTINCIÓN DEL CONTRATO DE PARTICIPACIÓN PÚBLICO-PRIVADO POR MUTUO ACUERDO.....	66
CLÁUSULA 58. EXTINCIÓN DEL CONTRATO POR RESCATE.....	66
CLÁUSULA 59. EXTINCIÓN DEL CONTRATO POR INCUMPLIMIENTO DE LA ADMINISTRACIÓN PÚBLICA CONTRATANTE.....	67

For further information
please contact the
Director of the
Department of
Education

Ex copy 141

THE DEPARTMENT OF EDUCATION
OFFICE OF THE DIRECTOR
100 WATERLOO STREET
TORONTO, ONTARIO M5H 0A3
TEL: (416) 325-2500
FAX: (416) 325-2501
WWW.EDUCATION.ONTARIO.GOV

MEMORANDUM

TO: THE DIRECTOR

FROM: [Illegible]

SUBJECT: [Illegible]

[The remainder of the memorandum text is illegible due to extreme fading.]

Es copia fiel

TÍTULO 13. CONDICIONES GENERALES Y ESPECIALES APLICABLES	67
CLÁUSULA 60. NORMATIVA MÍNIMA DE APLICACIÓN.....	67
CLÁUSULA 61. DOCUMENTACIÓN CONTRACTUAL	68
CLÁUSULA 62. DURACIÓN DEL CONTRATO.....	68
CLÁUSULA 63. GARANTÍA EN BENEFICIO DE LOS ACREEDORES	68
TÍTULO 14. OTRAS OBLIGACIONES	71
CLÁUSULA 64. PROGRESO DE LA CIENCIA	71
CLÁUSULA 65. PAGOS A CARGO DEL CONTRATISTA	71
CLAUSULA 66. PATENTES	72
CLAUSULA 67. ENTREGA DE INFORMACIÓN AL INSPECTOR DEL CONTRATO.....	72
CLAUSULA 68. RESPONSABILIDAD SOBRE LA EJECUCION DE LA OBRA.....	75
CLAUSULA 69. SEGUROS.....	76
CLÁUSULA 70. RESPONSABILIDAD LABORAL.....	80
TITULO 15 SOLUCIÓN DE CONTROVERSIAS	80
CLÁUSULA 71. SOLUCIÓN DE CONTROVERSIAS.....	80
TITULO 16 PLAZOS PARTICULARES	81
CLÁUSULA 72. PRORROGA DE PLAZOS	81
CLÁUSULA 73. SUSPENSIÓN DE PLAZOS.....	81
ANEXOS	82
ANEXO N° 1: PLIEGO DE CONDICIONES.....	82
ANEXO N° 2: PLAN ECONÓMICO-FINANCIERO DE OFERTA.....	83
ANEXO N° 3: PLAN ECONÓMICO FINANCIERO INTERMEDIO.....	84
ANEXO N° 4: OTROS DOCUMENTOS RESULTANTES DE LA LICITACIÓN.....	85

CONTRATO DE PARTICIPACIÓN PÚBLICO PRIVADA PARA LA
"UNIDAD DE PPL N°1"

Es copia fiel

En Montevideo, a 09 de Junio de 2015

INTERVIENEN

POR UNA PARTE, el Sr. Eduardo Bonomi, en su calidad de Ministro Del Interior, actuando en nombre y representación del MINISTERIO DEL INTERIOR, con domicilio en la calle Mercedes Número 993 de esta ciudad,

POR OTRA PARTE, **UNIDAD PUNTA DE RIELES S.A.**, sociedad válidamente constituida conforme a las leyes de la República Oriental del Uruguay, constituyendo domicilio a estos efectos en Avenida Uruguay, 1283, Montevideo, Uruguay, e inscrita en el Registro Único Tributario bajo el número 21.744103.0014, debidamente representada en este acto por el señor **Alejandro Fynn Howard** titular del documento de identidad N° 1.696.026-0 y **Máximo Guillermo Teba** titular del pasaporte AAH230437, con facultades suficientes para celebrar este tipo de actos y contratos, en virtud de su calidad de presidente del directorio.

En adelante, indistintamente denominadas de forma conjunta las **Partes**, se reconocen mutuamente capacidad legal suficiente para suscribir el presente Contrato de participación público privada para el diseño, construcción, conservación y operación de la obra pública denominada "Unidad de PPL N°1" y, a tal efecto,

ANTECEDENTES

- I. El Ministerio del Interior llamó a Licitación Pública Nacional/ Internacional tramitada por expediente N° 8549/2012 caratulado LICITACIÓN PÚBLICA N° 35/12 REF. CONSTRUCCIÓN, CONSERVACIÓN Y OPERACIÓN DE LA OBRA DENOMINADA "UNIDAD DE PPL N° 1; Mediante Resolución, de fecha 12 de diciembre de 2012, dictado por el Ministerio del Interior, se aprobó el expediente de contratación del contrato de participación público privada para el diseño, construcción, conservación y operación de la obra pública denominada "Unidad de PPL n°1" (en adelante, el Contrato). Los anuncios para el llamado se publicaron en el diario Oficial y en el Observador, con fecha 14 de diciembre de 2012 respectivamente.
- II. El Ministerio de Economía y Finanzas emitió informe con fecha 27 de enero de 2014 en relación con la adjudicación del Contrato.
- III. Mediante Resolución, de fecha 27 de mayo de 2014, dictado por el Poder Ejecutivo, se adjudicó provisionalmente el contrato de participación público privada para el diseño, construcción, conservación y operación de la obra pública denominada "Unidad de PPL n°1" al licitador Grupo Oferente UNIDAD PUNTA DE RIELES integrada por TEYMA URUGUAY S.A., INSTALACIONES INABENSA S.A. y GODDARD CATERING GROUP URUGUAY S.A..
- IV. Mediante Resolución de fecha 11 de mayo de 2015 dictado por el Poder Ejecutivo se adjudicó definitivamente el contrato de participación público privada para el



diseño, construcción, conservación y operación de la obra pública denominada "Unidad de PPL n°1" al licitador Grupo Oferente UNIDAD PUNTA DE RIELES integrada por TEYMA URUGUAY S.A., INSTALACIONES INABENSA S.A. y GODDARD CATERING GROUP URUGUAY S.A..

- V. Una vez cumplidos los requisitos y trámites previos de acuerdo con la normativa y con el Pliego de Condiciones rector del Contrato y, en particular, el nombramiento del Gerente General que ha de realizarse en el momento de firma del Contrato de acuerdo con la cláusula 1.8.1.2.b.2) del Pliego Rector, las Partes, reconociéndose mutuamente capacidad y legitimación suficientes, acuerdan firmar el presente **Contrato** que se registrá por las siguientes

CLÁUSULAS

TÍTULO PRELIMINAR

CLÁUSULA 1. DEFINICIONES

Para la correcta interpretación del Contrato, los términos que a continuación se señalan, tendrán el significado que se indica:

1. Administración Pública Contratante: Ministerio del Interior, República Oriental del Uruguay.
2. Año calendario: Período de doce meses que se inicia el 1° de enero y termina el día 31 de diciembre.
3. Área de participación público-privado: El área requerida para ejecutar las obras y prestar los servicios definidos en el contrato de participación público-privado, que deberán estar ubicados en bienes nacionales de uso público o fiscales.
4. Bien afecto al contrato: Es todo bien o derecho que adquiera el Contratista durante la vigencia del contrato de participación público-privado y que sea calificado como tal por el Ministerio del Interior. El contratista adquiere también la obligación de mantenerlos y al final del plazo del contrato entregarlos al Estado.
5. Celda: Constituye el espacio personal de los internos, destinado a su alojamiento.
6. Conservación o Mantenimiento: Corresponde a las reparaciones necesarias de las obras o instalaciones construidas por el Contratista o preexistentes en el área del contrato de participación público-privado, con el propósito que éstas mantengan o recuperen el nivel de servicio para el que fueron proyectadas, tanto en su cantidad como en su calidad. También se entienden incluidas dentro de este concepto las medidas preventivas necesarias para que no se deterioren las obras o instalaciones.
7. Contaminación: Se entenderá por contaminación la presencia en el ambiente de sustancias, elementos, energía o combinación de ellos, en concentraciones y permanencias superiores o inferiores, según corresponda, a las establecidas en la legislación vigente.
8. Contaminante: Se entenderá por contaminante todo elemento, compuesto, sustancia, derivado químico o biológico, energía, radiación, vibración, ruido o una combinación de Ellos, cuya presencia en el ambiente, en ciertos niveles, concentraciones o períodos de tiempo pueda constituir un riesgo a la salud de las personas, a la calidad de vida de la población, a la preservación de la naturaleza o a la conservación del patrimonio ambiental.
9. Contratista: Sociedad anónima de objeto exclusivo constituida por el oferente que ha resultado adjudicatario, con el que se celebra el presente Contrato.

10. Costo de inversión: corresponde a la totalidad de partidas y desembolsos en los que incurre el contratista, directa o indirectamente, para el diseño, construcción de la obra y equipamientos que son objeto del contrato. Incluye remuneraciones, materiales, suministros, utilización de servicios, pagos al Ministerio del Interior, licencias y subcontratación o suma alzada de parte del objeto del contrato. No incluye los gastos financieros incurridos durante el período de diseño y construcción.
11. Días: Se refiere a días corridos. Cuando el Contrato se refiere a días hábiles lo indicará así expresamente. Se entiende por días hábiles aquellos en que funcionan las oficinas del Ministerio del Interior, el Ministerio de Economía y Finanzas y los bancos de plaza.
12. Envoltente de Seguridad: Conjunto de planos (verticales y horizontales) que definen un espacio, sector o conjunto de espacios o locales, que poseen una continuidad uniforme en todos sus componentes y con un grado de resistencia al traspaso definido por el nivel de seguridad del sector que delimite.
13. Equipamiento Estándar: Corresponde a todo el equipo y mobiliario necesario para el correcto funcionamiento del recinto, el cual estará definido según las actividades que se desarrollen en él, los que se deberán considerar bienes afectos al Contrato, una vez incluidos en el registro regulado por el numeral 1.9.2.3 letra p) del Pliego de Condiciones. Incluye el equipamiento y mobiliario de oficinas, baños, cocinas, recintos deportivos, salones de culto, recintos para atenciones de salud, módulos de reclusión, celdas, salas multiuso, artefactos para calefacción y refrigeración, herramientas, elementos de prevención de riesgos de incendio, entre otros.
14. Equipamiento de Seguridad: Corresponde a todo sistema o equipo directamente relacionado con la seguridad y vigilancia del establecimiento, incluyendo los equipos de detección, comunicaciones, alarmas, cerraduras, elementos de tecnovigilancia, cámaras, circuito cerrado, detectores, sensores, etc.
15. Esclusa: Espacio entre acceso a local/es y circulaciones de seguridad, cuya función es la de regular y controlar el tránsito a través de la apertura alternada de sus puertas. Las dimensiones y ubicación de las esclusas se condicionará al nivel de seguridad requerido y la magnitud de los flujos.
16. Evento Crítico: Es la pérdida relativa de la normalidad que, eventualmente, puede afectar el control al interior de un establecimiento penitenciario.
17. Fuerza mayor o caso fortuito: Se considerará como causa de fuerza mayor todo acto o acontecimiento imprevisible, irresistible y fuera del control de las partes. No se consideran casos de fuerza mayor los hechos de carácter macroeconómico.
18. Índice de Precios al Consumo (IPC): Será aquel determinado por el Instituto Nacional de Estadística o el organismo que lo reemplace o suceda legalmente.
19. Instituto Nacional de Rehabilitación o INR: Unidad ejecutora dependiente del Ministerio del Interior, que tiene por cometido A) La organización y gestión de las diferentes instituciones penitenciarias establecidas o a establecerse en el país, que se encuentren bajo su jurisdicción. B) La rehabilitación de los procesados y los penados. C) La administración de las medidas sustitutivas a la privación de libertad.
20. Mes Calendario: Cada uno de los doce tramos de 28, 29, 30 o 31 días corridos en que se encuentra dividido el año calendario.
21. Módulo: Unidad básica de la unidad de PPL conformado por el grupo de celdas y espacios vinculados, destinado a albergar a los internos.
22. Nivel de Seguridad por Módulo: El nivel de seguridad de cada módulo se establece según las características de construcción y equipamiento. Según esta clasificación se establecen módulos de Media y Baja seguridad.
23. Número Diario de Internos (NDI): Corresponde al número de internos resultantes en la cuenta diaria realizada durante el desencierro matinal, efectuada en la

- mañana del día siguiente al día contabilizado. Dicho procedimiento refleja el número efectivo de internos que pernoctaron en el establecimiento penitenciario.
24. Operación: Se entenderá por Operación de la obra los siguientes conceptos: conservación y mantenimiento de las obras o instalaciones y la prestación de los servicios que se convengan en el Contrato y en el Pliego de Condiciones.
 25. OSE: Obras Sanitarias del Estado, entidad pública que abastece de agua potable el área donde se emplazará la unidad de PPL.
 26. Perfil Criminológico: Método para clasificar a la población penal, según su compromiso delictual y su conducta al interior de la unidad de PPL. Se establecen los siguientes grupos: Alta, Media y Baja peligrosidad.
 27. Periodo de pago: corresponde con un trimestre calendario, excepto para el primero desde la puesta en servicio definitiva y el último de la vida del contrato. En el primer caso el periodo de pago corresponderá a los días que transcurren entre la fecha de puesta en servicio definitiva y el fin del trimestre calendario en el cual ocurre esa puesta en servicio definitiva. En el segundo caso el periodo de pago corresponderá a los días que transcurren entre el inicio del trimestre calendario en el cual transcurre el fin del Contrato y la fecha de extinción del Contrato.
 28. Plan de Autogestión Ambiental (PAA): Constituye el conjunto de medidas que el Contratista deberá elaborar y ejecutar para implementar las exigencias ambientales establecidas en el Contrato y en el Pliego de Condiciones, durante las etapas de construcción y operación de la obra.
 29. Plan de Manejo Ambiental: Conjunto de medidas contenidas en el Pliego de Condiciones, exigibles en las etapas de construcción y operación. Estas medidas comprenden: medidas de mitigación, las que tienen por finalidad evitar, disminuir o reducir los efectos adversos del proyecto, cualquiera sea su fase de ejecución; medidas de reparación que tienen por objeto reponer el medio ambiente ya sea uno o más de sus elementos, a una calidad igual a la que tenían con anterioridad al daño causado y en caso de no ser ello posible, restablecer sus propiedades básicas a través de medidas de compensación, las que tienen por objeto producir o generar un efecto positivo alternativo y equivalente a un efecto adverso identificado.
 30. Plan Económico Financiero de la oferta (PEF) : Es el documento que ha presentado el adjudicatario como parte de su oferta económica, en el que se describe con detalle la evolución de las variables económicas y financieras previstas para el proyecto, año a año, a lo largo de toda la vida del Contrato.
 31. Plan Económico Financiero Intermedio (PEFI): Es el Plan elaborado por el adjudicatario a partir del Plan Económico Financiero de la oferta presentada por el adjudicatario, y en el que se incorpora la estructura financiera del proyecto a partir de los resultados del cierre financiero.
 32. Plan Económico Financiero Definitivo (PEFD): Es el resultado de incorporar al Plan Económico Financiero Intermedio el monto de la inversión en construcción realmente realizada, establecida mediante el Precio Final Reconocido de las Obras.
 33. Plazas Funcionales: Se entiende como los lugares de alojamiento destinados a la ocupación permanente, como son las celdas que conforman los módulos.
 34. Plazas no Funcionales: Se entiende como los alojamientos especiales destinados a la ocupación transitoria, como por ejemplo las plazas de las áreas de salud o incomunicados. Dichas plazas no conforman parte de la capacidad total de reclusión de internos.
 35. Proyectos ejecutivos: Son los proyectos de Arquitectura, Estructuras y Especialidades que le corresponde desarrollar al Contratista para complementar el anteproyecto presentado por el oferente que ha resultado adjudicatario, como parte de su oferta técnica.
 36. Programa de Operación: Corresponde al documento que el Contratista debe entregar al Inspector del Contrato cada año (excepto el primero), que describe con

- detalle las actividades correspondientes a cada servicio que se prestarán en el año siguiente, divididas en trimestres calendario, conforme a lo establecido en el numeral 1.11.2 del Pliego de Condiciones.
37. Servicios Obligatorios: Todos aquellos que comprenden el objeto específico de este Contrato y por los cuales el Contratista está autorizado a cobrar.
 38. Servicios Complementarios: Los servicios adicionales que el Contratista esté autorizado a prestar y por los cuales podrá cobrar un precio a los usuarios, en virtud de este Contrato.
 39. Superficie Útil: Para superficies cubiertas de uso directo, se denomina de este modo a las áreas medidas desde filo de paramentos internos, es decir no se incluyen muros, tabiques, estructuras ni circulaciones.
 40. Superficies Cubiertas: Área delimitada por un cerramiento horizontal superior y la totalidad de las paredes de su contorno.
 41. TIR de proyecto sin impuestos: Es la tasa interna de retorno asociada a los flujos de caja resultantes del conjunto de ingresos y gastos del proyecto, excluidas las operaciones financieras, pago de intereses y pago del impuesto a las rentas. La TIR de proyecto antes de impuestos es independiente, por tanto, de la forma de financiación del proyecto.
 42. Trimestre Calendario: Período comprendido entre el 01 de enero y el 31 de Marzo, entre el 01 de abril y el 30 de junio, entre el 01 de julio y el 30 de septiembre y entre el 01 de octubre y el 31 de diciembre de cada año.
 43. Unidad de PPL: Se refiere a la unidad de personas privadas de libertad. Denomina al recinto donde deban permanecer custodiadas las personas privadas de libertad en razón de detención y mientras están a disposición del Tribunal pertinente; las personas sometidas a prisión preventiva y las personas condenadas al cumplimiento de penas privativas de libertad.
 44. UTE: Administración Nacional de Usinas y Trasmisiones Eléctricas, entidad pública que abastece de energía eléctrica.
 45. Unidad Indexada o UI: El valor de la Unidad Indexada será el que fije el Instituto Nacional de Estadística. Si en el futuro la ley otorgara a otro organismo la facultad de fijar y/o publicar el valor de la Unidad Indexada, se estará sujeto a la Unidad Indexada que dicho organismo fije. En el evento que termine la Unidad Indexada, sustitutivamente, se aplicará la variación que experimente el índice de precios al consumidor (IPC).
 46. Unidad Reajutable o UR: El valor de la Unidad Reajutable será el que se publique en el Diario Oficial. Si en el futuro la UR deja de existir, se utilizará en su lugar el indicador que le sustituya o el Índice Medio de Salarios, según lo que determine la autoridad.

TÍTULO 1. PRESTACIONES

CLÁUSULA 2. OBJETO DEL CONTRATO

El presente Contrato de participación público-privado tiene por objeto el diseño, la construcción, el equipamiento, la operación consistente en el mantenimiento y en la prestación de determinados servicios y la financiación por parte del Contratista, de la infraestructura "Unidad de PPL N°1" definida en los documentos que revisten carácter contractual, durante el plazo fijado en los mismos.

La Unidad de PPL N°1 objeto de este Contrato será ubicada en los padrones N° 185.056, N° 118.781, N° 415.871 y N° 121.650, ubicados entre Avda Punta de Rieles, Camino Dionisos, Camino Chacarita de los Padres y Camino Felipe Cardoso en el barrio Punta de Rieles, en la Ciudad de Montevideo, Uruguay.

Las prestaciones objeto de contratación son las que se definen en las cláusulas comprendidas en este Título 1 y en la documentación que reviste carácter contractual.

CLÁUSULA 3. DISEÑO EJECUTIVO DE LA UNIDAD DE PPL

El Contratista deberá ejecutar la totalidad de los proyectos ejecutivos de arquitectura, estructuras y acondicionamientos necesarios para la materialización del anteproyecto presentado como parte de su Oferta Técnica, de acuerdo con los estándares establecidos en el Pliego de Condiciones. Para ello, se respetará lo dispuesto en el documento "Pautas de Diseño y Construcción" y lo establecido en el Pliego.

En cualquier caso, el Contratista será responsable de ejecutar la totalidad de los Proyectos Ejecutivos que sean necesarios para la correcta ejecución de la totalidad de las obras correspondientes a la Unidad de PPL componente de este Contrato.

CLÁUSULA 4. CONSTRUCCIÓN DE LA OBRA GRUESA Y TERMINACIONES

El Contratista deberá ejecutar la totalidad de las obras consideradas en los proyectos de acuerdo a los estándares y plazos exigidos en este Contrato y en el Pliego de Condiciones, en los proyectos ejecutivos de arquitectura, estructuras y acondicionamientos y en el documento "Pautas de Diseño y Construcción".

La falta de terminación de ciertos trabajos cuya ejecución no sea indispensable a juicio del Ministerio del Interior para el servicio normal de las obras sometidas a ensayos, y que se puedan ejecutar sin inconvenientes una vez iniciada la operación, no constituirán impedimento para la Puesta en Servicio Provisoria, pero se dejará constancia de ello en el Acta respectiva, fijándose un plazo para su ejecución o entrega, el cual no será superior a tres meses.

CLÁUSULA 5. EQUIPAMIENTO DE LA UNIDAD DE PPL

Junto con la construcción de las obras, el Contratista proveerá la totalidad del equipamiento e insumos ofrecidos en su Oferta Técnica, lo solicitado en el numeral 1.10.15 del Pliego de Condiciones y lo dispuesto en el documento "Pautas de diseño y construcción". Estos bienes quedarán afectos al contrato de participación público-privado, una vez incluidos en el registro regulado por el numeral 1.9.2.3, letra p) del Pliego de Condiciones.

CLÁUSULA 6. OPERACIÓN

6.1. Servicios Obligatorios

Una vez iniciada la etapa de operación de la obra, de acuerdo con lo indicado en el numeral 1.11 del Pliego de Condiciones, el Contratista deberá proporcionar los siguientes servicios obligatorios:

- 1) Ejecución del Programa de Mantenimiento de la Infraestructura: de acuerdo con lo establecido en el numeral 1.11.2 y en el numeral 2.8.2.1 del Pliego de Condiciones.
- 2) Ejecución del Programa de Mantenimiento del Equipamiento y Sistemas de Seguridad: de acuerdo a lo establecido en el numeral 1.11.2 y en el numeral 2.8.2.2 del Pliego de Condiciones.
- 3) Ejecución del Programa de Mantenimiento del Equipamiento Estándar: de acuerdo con lo establecido el numeral 1.11.2 y en el numeral 2.8.2.3 del Pliego de Condiciones.

Dr. Juanita MARTÍNEZ
Asesora de Inspector del Contrato
UJPP - Punta del Hidalgo
Es copia fiel

- 4) Ejecución del Programa de Prestación de Servicios Penitenciarios: de acuerdo a lo establecido en el numeral 1.11.2 del Pliego de Condiciones. Dichos Servicios Penitenciarios son:
- a) Provisión de alimentación para internos, operadores penitenciarios y funcionarios del INR
 - b) Provisión de servicios de lavandería
 - c) Provisión de servicios de aseo y control de plagas
 - d) Economato (venta de artículos de almacén para los internos, funcionarios y visitantes)

6.2. Servicios Complementarios

Una vez iniciada la etapa de operación de la obra, de acuerdo con lo indicado en el numeral 1.11 del Pliego de Condiciones, el Contratista podrá, previa autorización del Ministerio del Interior, proporcionar, los siguientes servicios complementarios, según lo dispuesto en el numeral 1.11.4 del Pliego de Condiciones:

- 1) Servicio de Alimentación a Terceros. El Contratista podrá extender la prestación del servicio de alimentación a través de la suscripción de contratos con otras instituciones o terceros, con los cuales podrá acordar libremente las condiciones de la prestación. En cualquier caso, la extensión de este servicio a terceros no podrá poner en riesgo la calidad, la cantidad ni la oportunidad del servicio prestado al interior de la unidad de PPL, su continuidad ni la seguridad general del Establecimiento, lo que será calificado por el Inspector del Contrato, previa aprobación la Administración.
- 2) Servicio de Lavandería a Terceros. El Contratista podrá extender la prestación del servicio de Lavandería a través de la suscripción de contratos con otras instituciones o terceros, con los cuales podrá acordar libremente las condiciones de la prestación. En cualquier caso, la extensión de este servicio a terceros no podrá poner en riesgo la calidad del servicio prestado al interior de la unidad de PPL, su continuidad ni la seguridad general del Establecimiento, lo que será calificado por el Inspector del Contrato, previa aprobación de la Administración .
- 3) Otros. El Contratista podrá proponer habilitar y/o explotar otros servicios que empleen el trabajo de internos, siempre que ellos sean compatibles con el contrato de participación público-privado y se trate de negocios lícitos de comercio, que cumplan con la normativa aplicable.

Las propuestas de servicios complementarios deberán ser aprobadas por el Ministerio del Interior, según lo indicado en el numeral 1.11.4 del Pliego de Condiciones.

6.3. Servicios excluidos del Contrato

El Ministerio del Interior proveerá los servicios de seguridad, sanitarios y de reeducación.

6.4. Fondo de reserva para gastos no incluidos en los programas.

En caso que sean requeridas actividades de mantenimiento, reparación o reposición por causas imputables a la Contratante o al INR o a personas privadas de libertad, se procederá como indica el numeral 1.11.3.2 literal b) del Pliego de Condiciones Particulares. El monto que corresponda pagar al Contratista será abonado por la Administración en los términos y plazos que pacten de mutuo acuerdo.

7



Si no pactan otra cosa y el monto que corresponda pagar es menor o igual al saldo del Fondo de Reserva establecido en el numeral 1.11.3.2.1 del Pliego de Condiciones, el Contratista podrá disponer de dichos recursos una vez que el Inspector del Contrato instruya al Contratista para que inicie las actividades solicitadas.

En caso de que los recursos disponibles en el Fondo de Reserva no sean suficientes para cubrir los costos de la actividad requerida, el Inspector del Contrato podrá ordenar los trabajos al Contratista solamente si obtuvo al menos un presupuesto de empresas capaces de ejecutar las actividades con las mismas condiciones de pago que le propuso el Contratista.

Respecto de la disposición inicial del fondo de reserva previsto en el numeral 1.11.3.2.1 del Pliego de Condiciones, el mismo será efectivamente aportado por el Contratista con el primer pago que efectuó el Ministerio del Interior a aquel. En caso de que el fondo inicial referido fuera aplicado, será de cargo del Ministerio del Interior la re-dotación del mismo hasta alcanzar el 1.5 millones de UI. La re-dotación del fondo por el Ministerio del Interior hasta alcanzar el 1.5 millones de UI se materializará en un plazo máximo de 365 días desde el requerimiento realizado al efecto por el Contratista.

Una vez extinguido este Contrato será de aplicación lo dispuesto en el párrafo tercero del numeral 1.11.3.2.1 del Pliego de Condiciones.

TÍTULO 2. CONDICIONES DE REPARTO DE RIESGOS

CLÁUSULA 7. RIESGOS DEL CONTRATISTA

El Contratista asumirá los riesgos y responsabilidades que se deriven del proyecto, construcción y prestación de servicios en la Unidad de PPL N°1, en los términos del Contrato y del Pliego de Condiciones. Por tanto, la totalidad del Contrato, en sus aspectos de proyecto, construcción, financiación y operación, incluidos los resultados de la explotación, se desarrolla a riesgo del contratista.

En particular, con carácter meramente enunciativo y no limitativo, no se derivarán en ningún caso responsabilidades para la Administración Pública Contratante en caso de:

- a) Defectos, insuficiencias, errores, omisiones o incumplimientos en los proyectos.
- b) Errores constructivos, retrasos en la construcción, incumplimiento de los estándares especificados, costos adicionales por incrementos de precios adicionales a la inflación, retrasos u otros, deficiencias técnicas o efectos externos negativos en fase de construcción y en fase de operación.
- c) Los resultados de la operación de la unidad de PPL, incluyendo sobrecostos en la operación y el mantenimiento, así como la obsolescencia del equipamiento.
- d) La situación macroeconómica nacional e internacional.
- e) La evolución de las condiciones del mercado financiero a lo largo del plazo del Contrato.
- f) Medioambientales, derivado o relacionado con incumplimientos de la normativa medioambiental vigente en cada momento, así como de las prescripciones establecidas en el pliego de condiciones.

Dra. Juanita MARITAN
Asesora de Inspector del Contrato
UJIPPL Nº 1 - Planta de Física
Es copia fiel

- g) Cambios en la normativa técnica, medioambiental, de accesibilidad y eliminación de barreras y de seguridad de los usuarios , ya sea la existente o nueva que se dicte e incluyendo cambios en los permisos, licencias o autorizaciones, actos de la Administración fuere por falta de acción, interpretaciones o cambios de interpretación de las Autoridades, siempre que sean de aplicación a edificios fuera del tipo previsto en este contrato.
- h) Conflictos laborales, excepto los que refieran al personal del Instituto Nacional de Rehabilitación u otros que fueran imputables a causas generadas directamente por el INR.
- i) La suspensión o cancelación o no obtención de los permisos u autorizaciones necesarias para la ejecución de las obras o para la iniciación y/o ejecución de la operación, excepto que fuera ilegítimamente negados.

CLÁUSULA 8. RIESGOS DE LA ADMINISTRACIÓN

La Administración asumirá los riesgos, responsabilidades y, por tanto, las variaciones de coste y de disponibilidad, respecto de los servicios de seguridad, sanitarios y de reeducación.

TÍTULO 3. OBJETIVOS DE RENDIMIENTO

CLÁUSULA 9. CALIDAD DE LAS OBRAS

La calidad mínima de las obras que el Contratista debe realizar es la que figure en la totalidad de los proyectos ejecutivos de la Unidad de PPL que, a su vez, deben ajustarse a las especificaciones ofrecidas en el Anteproyecto, en el documento OT1 del numeral 1.5.6 del Pliego de Condiciones y en los demás documentos que forman parte del Contrato y cumpliendo siempre las normas vigentes.

En los proyectos ejecutivos el Contratista podrá proponer mejoramientos en todas las obras exigidas en los documentos que conforman el Pliego de Condiciones y en los demás documentos que forman parte del Contrato, siempre que dichas modificaciones no signifiquen una disminución de los estándares de la obra contratada. Las modificaciones deberán ser previamente aprobadas por el Inspector del Contrato y los costos que resulten de éstas serán enteramente de cargo del Contratista. En este sentido, los requerimientos establecidos en el Pliego de Condiciones corresponden a los aspectos mínimos que deben haberse cumplido en la elaboración del anteproyecto presentado en la oferta técnica y que deben cumplirse en la elaboración de los proyectos ejecutivos.

En cualquier caso, las proposiciones de modificación de distribución en planta de las diferentes áreas dentro de la Unidad de PPL no deben alterar su funcionalidad y el nivel de servicio expresado en el Anteproyecto, Pliego de Condiciones y Circulares Aclaratorias, lo que será calificado por el Inspector del Contrato.

CLÁUSULA 10. CALIDAD DE LOS EQUIPAMIENTOS

10.1. Requerimientos generales

El Contratista deberá entregar la Unidad de PPL objeto del Contrato en condiciones de ser utilizada inmediatamente. Por lo anterior, deberá definir y equipar la Unidad de PPL teniendo como objetivo su correcto y normal funcionamiento.

El Contratista podrá modificar el equipamiento referencial solicitado, sujeto a la aprobación del Inspector del Contrato, siempre y cuando se respeten conjuntamente las siguientes condiciones:

- Debe permitir un funcionamiento normal y correcto de la Unidad de PPL, considerando su población.
- Debe ser totalmente compatible con el proyecto de arquitectura y especialidades.
- Debe facilitar la operación del establecimiento.
- Debe contribuir a disminuir los requerimientos de personal del Instituto Nacional de Rehabilitación.
- Debe facilitar las labores de vigilancia y control.
- Debe requerir un mantenimiento mínimo.
- Debe disponer de un servicio técnico ágil y eficiente durante todo el periodo de participación público-privado, de manera de garantizar una inmediata reparación en caso de falla.

10.2. Requerimientos de equipamiento y sistemas de seguridad

El equipamiento de seguridad está conformado por todos aquellos elementos y sistemas asociados a la vigilancia, seguridad y control de la población privada de libertad.

El contratista deberá proveer la totalidad del equipamiento de seguridad necesario para un normal y correcto funcionamiento de la Unidad, en conformidad con los requerimientos mínimos de seguridad indicados en el numeral 2.4.2 del Pliego de Condiciones y lo dispuesto en el documento "Pautas de Diseño y Construcción para la Unidad de PPL N°1".

10.3. Requerimientos de equipamiento estándar

El equipamiento estándar está conformado por todos aquellos elementos necesarios, adicionales a la infraestructura, que permiten un óptimo funcionamiento del establecimiento penal, tales como telefonía, computación, mobiliario e insumos excluyendo la totalidad de los elementos y sistemas relacionados con la seguridad, vigilancia y control de la Unidad de PPL. El Contratista deberá proveer la totalidad del equipamiento estándar necesario para un normal y correcto funcionamiento de la Unidad, en conformidad con los Proyectos y Anteproyectos de Arquitectura, Estructuras y especialidades, debiendo respetar lo indicado en el documento "Pautas de Diseño y Construcción para la Unidad de PPL N°1".

CLÁUSULA 11. CALIDAD DE LOS SERVICIOS

11.1. Requerimientos generales

De acuerdo con las exigencias del Pliego de Condiciones, el Contratista deberá ejecutar los programas de mantenimiento de Infraestructura, de Equipamiento y Sistemas de Seguridad y de Equipamiento Estándar establecidos en el Documento OT4 de su oferta técnica y con la periodicidad establecida en ese mismo documento. Dichos programas deberán considerar únicamente el mantenimiento preventivo y rutinario. Reparaciones o reposiciones que sean necesarias por el mal uso o abuso de la infraestructura o el equipamiento, sea por personal del INR o por personas privadas de libertad, se considerará fuera de los programas, y serán atendidos como indica el numeral 1.11.3.2 del Pliego de Condiciones.

El Contratista realizará las reparaciones y las reposiciones necesarias de acuerdo con las especificaciones técnicas y a la vida útil establecida por el fabricante o, en ausencia de este dato, la frecuencia establecida el Documento OT4, de cada elemento de la infraestructura, del equipamiento y sistemas de seguridad y del equipamiento estándar, cumpliendo los estándares establecidos en los numerales 2.8.2.1, 2.8.2.2 y 2.8.2.3 del Pliego de Condiciones.

Sin ninguna excepción el Contratista será responsable de la continuidad y la calidad técnica de cada uno de los servicios establecidos en el Pliego de Condiciones durante las 24 horas del día y todos los días del año. Toda incidencia y/o contingencia deberá ser solucionada por personal capacitado del Contratista, en un plazo no superior al establecido en el Programa de Operación, contado desde la notificación en la Plataforma Tecnológica del numeral 1.14.7 del Pliego de Condiciones. En caso que el Contratista requiera mayor plazo para la reparación y/o corrección para restituir el servicio, deberá solicitarlo al Inspector del Contrato fundamentado, indicando los motivos por los cuales no le es posible restituir el servicio en el plazo indicado. El Inspector del Contrato evaluará la solicitud del Contratista y resolverá al respecto, informando de ello al Contratista. Dicha notificación podrá ser por escrito, vía fax, correo electrónico o teléfono, a través de la Plataforma Tecnológica, por lo cual el Contratista deberá disponer de un teléfono de emergencia donde pueda recibir estas notificaciones durante 24 horas al día y 365 días al año.

El Contratista tendrá la obligación de realizar todas las operaciones de mantenimiento correctivo cada vez que ocurra un desperfecto. Si las reparaciones o medidas correctivas sobre cualquier elemento no son suficientes para mantener las condiciones funcionales y físicas requeridas para la prestación de los servicios establecidos en el Pliego de Condiciones, el Inspector del Contrato, de manera fundada, solicitará a costo del Contratista, la reposición de dicho elemento.

Todas las operaciones de mantenimiento preventivo y correctivo, las reparaciones y reposiciones que estén consideradas en los Programas de Operación elaborados por el Contratista y aprobados por el Inspector del Contrato, deberán ser ejecutadas por el Contratista a su entero cargo, costo y responsabilidad.

11.2. Servicio 1: Mantenimiento de la infraestructura

El Contratista deberá ejecutar su programa de mantenimiento de la Infraestructura, solicitado en el numeral 1.5.6 del Pliego de Condiciones, Documento OT4, de acuerdo con los requerimientos dispuestos en los numerales 1.11.3.1, 2.8.2.1, 1.11.5 y 1.11.2 del Pliego de Condiciones. Este programa incluirá una lista detallada de las actividades de mantenimiento de cada una de las zonas que conforman la Unidad de PPL del presente Contrato. Será obligación para el Contratista disponer que la totalidad de las actividades de mantenimiento y reposición se realicen y ejecuten con insumos y materiales de calidad igual o superior a las contenidas en las especificaciones técnicas de los Proyectos Ejecutivos aprobados por el Inspector del Contrato.

Adicionalmente, este programa deberá contemplar la totalidad de las reparaciones y reposiciones necesarias de aquellas instalaciones críticas para el funcionamiento de la Unidad de PPL N°1, entendiéndose por tales las siguientes:

- Sistema de abastecimiento de agua potable
- Sistema de saneamiento
- Sistema de evacuación de aguas lluvias y drenaje de aguas superficiales
- Sistema de abastecimiento de energía eléctrica

- Sistema de abastecimiento de gas
- Sistemas de detección y extinción de incendios
- Cualquier otro sistema de abastecimiento de cualquier otro tipo de combustible utilizado en la Unidad.

De la misma manera, el Contratista será el responsable de reparar a su costo cualquier defecto en la infraestructura que se produzca debido a deficiencias en la concepción del proyecto, deficiencias en la construcción de la obra y malo, incorrecto o insuficiente mantenimiento. Dichas reparaciones, que serán solicitadas justificadamente por el Inspector del Contrato, deberán efectuarse en un plazo máximo de 15 días, salvo que el Inspector del Contrato autorice un plazo mayor.

Asimismo, la totalidad del mantenimiento y reposición de los enchufes, lamparitas, tubos fluorescentes, interruptores, automáticos, y otros elementos asociados a la infraestructura eléctrica, serán de cargo del Contratista, salvo casos de abuso o mal uso imputable al Instituto Nacional de Rehabilitación, lo que será calificado por el Inspector del Contrato. En este último caso, se procederá según se establece en el numeral 1.11.3.2 del Pliego de Condiciones.

11.3. Servicio 2: Mantenimiento del equipamiento y sistemas de seguridad

El Contratista deberá ejecutar su programa de mantenimiento preventivo y correctivo del Equipamiento y Sistemas de Seguridad para la unidad de PPL del presente Contrato, elaborado de acuerdo con lo ofrecido en el Documento OT4, numeral 1.5.6 del Pliego de Condiciones, y las exigencias establecidas en los numerales 1.11.2, 2.8.2.2 y 1.11.5 del Pliego de Condiciones. Este programa incluye una lista detallada de las actividades de mantenimiento y reposición que prestará en cada uno de los sistemas propuestos.

El mantenimiento preventivo y correctivo del equipamiento y sistemas de seguridad serán de exclusiva responsabilidad del contratista, salvo casos de abuso o mal uso imputable al Instituto Nacional de Rehabilitación, lo que será calificado por el Inspector del Contrato. En este último caso, se procederá según se establece en el numeral 1.11.3.2 del Pliego de Condiciones.

11.4. Servicio 3: Mantenimiento del equipamiento estándar

Para la Unidad de PPL del presente Contrato, el Contratista deberá ejecutar su programa de mantenimiento preventivo del Equipamiento Estándar, de acuerdo con lo establecido en el Documento OT4 del numeral 1.5.6 del Pliego de Condiciones y con las exigencias establecidas en los numerales 1.11.2, 1.11.3.1, 2.8.2.2 y 1.11.5 del Pliego de Condiciones. Este programa incluye una lista detallada de las actividades de mantenimiento que prestará en cada uno de los siguientes tipos de equipamiento que se señalan a continuación:

- 1.) Equipamiento estándar utilizado por el Contratista para la prestación de sus servicios: Será de exclusiva responsabilidad del Contratista el mantenimiento y reposición de su equipamiento, salvo en caso de que hubiera sufrido daños atribuibles al Contratante, el Instituto Nacional de Rehabilitación o personas privadas de libertad, lo que será calificado por el Inspector del Contrato y en ese caso se procederá de acuerdo a lo dispuesto en el numeral 1.11.3.1 del Pliego de Condiciones.
- 2.) Equipamiento estándar asociado a las dependencias del personal del Instituto Nacional de Rehabilitación, administrativas y de internos.

- a) El programa de mantenimiento del equipamiento estándar deberá considerar revisiones y reparaciones periódicas de los elementos que lo componen. De la misma forma deberá considerar su reemplazo de acuerdo a la vida útil especificada por el fabricante.

No será responsabilidad del Contratista la reparación o reposición de aquellos elementos cuyo daño se hubiera debido a una operación indebida por parte de personal del Instituto Nacional de Rehabilitación o de personas privadas de libertad, lo que será calificado por el Inspector del Contrato.

- b) El Contratista no será responsable de mantener o reparar eventuales problemas asociados con la configuración de software instalado por el Instituto Nacional de Rehabilitación.

11.5. Servicio 4: Alimentación

11.5.1. Servicio ordinario de alimentación

Se denominará Servicio de Alimentación al servicio que el contratista deberá prestar para la alimentación diaria de la totalidad de los internos distribuido en tres tiempos de comidas (desayuno, almuerzo y cena), y de la totalidad de los funcionarios del Instituto Nacional de Rehabilitación que estén cumpliendo la jornada laboral en los horarios de esas comidas, dentro de la unidad de PPL de la presente participación público-privado.

El Servicio de Alimentación comprende desde la entrada de los víveres frescos y secos, así como otras materias primas adquiridas por el Contratista, hasta el servicio en los comedores de los módulos de reclusión de internos y los comedores de funcionarios. Se incluye la limpieza e higiene de los sectores de almacenamiento, producción, distribución, comedores con su respectivo equipamiento y áreas anexas.

Para efectos prácticos, se denominará ración al conjunto de alimentos que se sirven a cada persona, compuesto por las distintas preparaciones de alimentos, para cada servicio de alimentación (desayunos, almuerzo, cena). A su vez, se denominará menú diario a la programación de los alimentos, la que deberá indicar, por servicio, la denominación de las preparaciones, su composición alimenticia y los gramajes de los alimentos.

El Contratista estará obligado a realizar el servicio en forma continua, lo que significa que por ningún motivo el mismo podrá ser suspendido. Si el Instituto Nacional de Rehabilitación comprobara irregularidades o faltas, de parte del Contratista y/o el personal de la empresa, el Contratista queda obligado a adoptar la decisión que se determine sin que el Instituto Nacional de Rehabilitación resulte obligado a resarcirle suma alguna. El Contratista asumirá la total responsabilidad por los hechos de sus dependientes y especialmente contra terceros.

El Contratista también deberá cumplir con otros aspectos exigidos en el Pliego de Condiciones y en particular con lo indicado en el numeral 2.8.2.4 del mismo.

11.5.2. Mecanismo de respaldo al servicio de alimentación

El Contratista deberá diseñar y mantener permanentemente un mecanismo de respaldo para el servicio de alimentación, alternativo al que emplee para proveer el servicio de alimentación indicado en el numeral 1.11.3.6.1 del Pliego de Condiciones. Este mecanismo deberá ser capaz de proveer la misma cantidad de raciones diarias mientras dure el desperfecto o evento que originó su activación, con los valores calóricos establecidos en la oferta técnica. Para ello, en un plazo máximo de 30 días previos a la solicitud de Puesta en Servicio Provisoria indicada en el numeral 1.11.5, el

Dra. Juanita MARITAN
Asesora de Inspector del Contrato
UIPPL N° 1 - Punta de Estaca
Escopia fidel

Contratista deberá someter a la aprobación del Inspector del Contrato el mecanismo de respaldo al servicio, el cual deberá asegurar la continuidad del servicio de alimentación independientemente de cualquier falla, desperfecto o Evento Crítico que se produzca al interior de la unidad de PPL del presente Contrato. El Inspector del Contrato no autorizará la Puesta en Servicio Provisoria de las obras mientras el mecanismo de respaldo propuesto por el Contratista no se encuentre aprobado.

Los requisitos mínimos que deberá cumplir este servicio de respaldo son:

- Este mecanismo deberá ser capaz de mantener la continuidad del servicio, brindando el mismo número de porciones diarias mientras dure el evento que originó su activación
- Lo anterior podrá hacerlo mediante tres mecanismos:
 - a) alimentos no perecederos de fácil elaboración
 - b) calentando preparaciones pre elaboradas congeladas
 - c) adquiriendo de un tercero las comidas elaboradas
- Durante las primeras 24 horas desde que se presente alguna razón que impida el normal funcionamiento del servicio indicado en el numeral 1.11.3.6.1 de los Pliegos de Condiciones que rigen esta contratación, el Contratista podrá proveer un menú distinto al programado, pero con las mismas calorías y siempre deberá entregar los alimentos a la temperatura que corresponda al tipo de alimentación servida
- Pasadas las 24hs y si no es posible restaurar el servicio original, además de mantener la continuidad, el mismo deberá ajustarse a la totalidad de las bases técnicas y realizarse por los mecanismos b) o c) mencionados dos viñetas antes.
- En caso de que el evento que hubiera obligado la activación de este mecanismo de respaldo fuera responsabilidad del Contratista, éste tomará todas las medidas pertinentes para restablecer el normal funcionamiento del servicio en el menor tiempo posible.

El Inspector del Contrato podrá, a modo de simulacro y sin previo aviso, en dos oportunidades por año, exigir al Contratista la activación del mecanismo de respaldo exigido en el presente numeral, en cuyo caso, el Contratista estará obligado a prestar el servicio de alimentación de acuerdo con el mecanismo diseñado por éste y aprobado por el Inspector del Contrato.

11.6. Servicio 5: Lavandería

El Contratista deberá prestar el servicio de lavandería en forma gratuita para los internos de manera de satisfacer los requerimientos de lavado generados por la población privada de libertad. Para ello deberá proponer un sistema que garantice la recolección, lavado y entrega oportuna de ropa personal y ropa de cama de los internos, para la totalidad de la población privada de libertad, de acuerdo con lo establecido en el numeral 2.8.2.5 del Pliego de Condiciones y en el Documento OT4 indicado en el numeral 1.5.6 del Pliego de Condiciones.

Dra. Juanita MARITAN
Asesora de Inspector del Contrato
UIPPL Nº 1 - Punta de Rieles
Es copia fiel

11.7. Servicio 6: Aseo y control de plagas

El Contratista deberá prestar el servicio de Aseo y Control de Plagas, el cual deberá ejecutarse de acuerdo con lo indicado en el Programa de Prestación de Servicios indicado en el numeral 1.5.6 Documento OT4 del Pliego de Condiciones, y de acuerdo a los requerimientos indicados en el numeral 2.8.2.6 del Pliego de Condiciones.

El objetivo general que deberá cumplir este servicio será el mantener la unidad de PPL del presente Contrato en buenas condiciones de orden, limpieza y libre de plagas.

11.8. Servicio 7: Economato y venta de artículos de almacén

El Contratista deberá implementar una manera de suministrar a los internos, visitantes y funcionarios con alimentos y otros artículos de almacén al interior de la unidad de PPL, de acuerdo con lo indicado en el Documento OT4 del numeral 1.5.6, el numeral 2.8.2.7 del Pliego de Condiciones y a lo indicado en el documento "Pautas de Diseño y Construcción para la Unidad de PPL N°1", siempre y cuando la venta de dichos productos no atente contra la seguridad del establecimiento.

El Contratista deberá elaborar una lista de todos los productos que desee vender y los precios que estarán vigentes. La primera vez, deberá entregar esta lista al Inspector del Contrato de la etapa de Operación, para su aprobación, en la fecha en que solicite la Puesta en Servicio Provisoria del numeral 1.11.6 del pliego de condiciones. Después de eso, deberá informar al Inspector del Contrato las modificaciones que propone a esa lista para el trimestre calendario siguiente, 15 días antes del inicio del periodo. En caso de que el Contratista no proponga modificaciones en esa fecha, seguirá vigente la última lista aprobada.

El Inspector del Contrato dispondrá de 10 días para pronunciarse, a partir de haber recibido la lista. Previa consulta con la Administración Penitenciaria, podrá aprobar la lista o exigir la eliminación o inclusión de uno o más productos. En particular, el Inspector del Contrato definirá algunos productos como de primera necesidad, y el Contratista estará obligado a tenerlos siempre disponibles para su compra por parte de las personas privadas de libertad.

El Inspector de Contrato podrá también exigir la reducción de alguno de los precios con razones fundadas. Los precios máximos que podrá cobrar el Contratista por los productos a la venta no podrán ser mayores al precio de mercado de estos productos. Para los efectos de este contrato se entenderá por precios de mercado aquellos que se cobren por productos similares, vendidos al por menor al público en general, en almacenes o supermercados del barrio Punta de Rieles en la ciudad de Montevideo.

Transcurrido dicho plazo, si el Inspector de Contrato no exigió cambios, se considerará aprobada la lista de productos disponibles para venta durante el período siguiente. No obstante, el Contratista podrá solicitar al Inspector del Contrato, fundadamente, la inclusión de nuevos productos en la lista en cualquier momento.

De cualquier manera, si se detectase la venta de productos prohibidos o que atenten contra la seguridad de la unidad de PPL, sus internos o del personal del Instituto Nacional de Rehabilitación, el Inspector del Contrato podrá exigir al Contratista su retiro inmediato.

CLÁUSULA 12. MECANISMO DE DETERMINACIÓN DE DISPONIBILIDAD

Es de interés para el Ministerio del Interior mantener un alto nivel de calidad de servicios para la unidad de PPL del presente contrato, acorde con los requerimientos, estándares e indicadores explicitados en los pliegos que rigen la presente contratación. Para ello, se establece un mecanismo a los efectos de determinar la disponibilidad de plazas así como la calidad de esa disponibilidad. Ambos conceptos se relacionan con el pago por disponibilidad que recibirá el Contratista, establecido en la cláusula 15 de este contrato.

12.1 Cantidad de plazas disponibles

Para los fines de este numeral, el concepto de plaza carcelaria incluye cada uno de los espacios que deben estar disponibles para que la Unidad de PPL N° 1 cumpla su cometido. Esto incluye las plazas funcionales, las áreas comunes de los módulos, áreas comunes fuera de los módulos, oficinas del INR, accesos, barreras físicas como el perímetro de seguridad y otras, así como toda la demás infraestructura a que hace referencia el pliego de condiciones.

El número de plazas funcionales es de 1.960. Para fines de este numeral, la disponibilidad de espacios de uso exclusivo del INR, barreras físicas, la alimentación para el INR, y el Economato para visitante y trabajadores equivaldrán al número de plazas establecido en el Anexo 8 del pliego de condiciones. El número total de plazas equivale a 2270.

Cada plaza podrá estar disponible o no disponible, para cada día de la etapa de operación, de acuerdo con lo que se detalla en esta cláusula.

Para que una plaza carcelaria esté disponible deben cumplirse determinadas condiciones, referidas tanto a aspectos físicos como a los servicios que son especificados a continuación.

- A. Una **plaza funcional** se considerará disponible cuando se cumplan todas y cada una de las siguientes condiciones:
- I. La celda que corresponda a esa plaza cuenta con las condiciones que fueron especificadas en la oferta técnica por el contratista o, en su caso, las condiciones de reposición que sean autorizadas por el Inspector del Contrato, en los aspectos siguientes:
 1. Las dimensiones totales de la celda están libres de obstrucciones
 2. La celda cuenta con el equipamiento estándar especificado en el contrato y en buen estado de conservación
 3. Cuenta con lavamanos e inodoro, y ducha en caso que así estuviera determinado en el proyecto. Todas las instalaciones de saneamiento e hidráulicas están en funcionamiento y en estado de conservación adecuados para su uso
 4. Cuenta con la iluminación natural y vista al exterior presentadas en la oferta
 5. Se encuentra en funcionamiento el sistema de iluminación artificial y alcanza los niveles de iluminación establecidos en el diseño
 6. Cuenta con la ventilación, natural o forzada, que permite la renovación de aire especificada en el proyecto.

7. El piso, las paredes, el techo y las demás partes constructivas están sin fallas, defectos o averías que comprometan su seguridad, resistencia y/o su integridad.
 8. Las puertas de la celda no tiene fallas, defectos o averías que comprometan su seguridad, resistencia y/o su integridad. Todas las bisagras, cerraduras y demás elementos de cierre deben estar funcionando y en buen estado de conservación
 9. Todo el equipamiento y los sistemas de seguridad de la celda deben funcionar correctamente y estar en buen estado de conservación.
 10. No existen focos de fauna nociva.
- II. Las áreas a las que tienen acceso las PPL, dentro de los módulos o fuera de ellos, tales como comedores y salas de uso múltiple, circulaciones y exclusas, de recepción y traslados, salones de visita, sector educación, trabajo y recreación, servicios higiénicos, el sector de salud y otras que determine el proyecto adjudicado, tienen las condiciones especificadas en la oferta o, en su caso, las condiciones de reposición autorizadas por el Inspector del Contrato, en los siguientes aspectos:
1. Todas las puertas deben encontrarse sin fallas, defectos o averías que comprometan su seguridad, resistencia y/o su integridad. Todas las bisagras, cerraduras y demás elementos de cierre deben estar funcionando y en buen estado de conservación.
 2. Todas las instalaciones de saneamiento e hidráulicas tienen que estar en funcionamiento y en estado de conservación adecuados para su uso.
 3. Las instalaciones eléctricas deben estar funcionando y el nivel de iluminación deberá ser la establecida en el proyecto.
 4. El piso, las paredes, el revestimiento y/o el techo y las demás partes constructivas deben estar sin fallas, defectos o averías que comprometan su seguridad, resistencia y/o su integridad. Deben estar exentas de lugares donde se puedan esconder objetos y/o materiales irregulares o que comprometan la seguridad.
 5. Todo el equipamiento estándar establecido a partir de la oferta técnica y se encuentra en buen estado de conservación.
 6. Todo el equipamiento y los sistemas de seguridad deben funcionar correctamente y estar en buen estado de conservación.
 7. No existen focos de fauna nociva.
- III. El contratista pone a disponibilidad para cada persona privada de libertad los siguientes servicios:
1. tres comidas al día con las condiciones especificadas en el contrato, incluyendo las dietas especiales por indicación médica, agua potable y agua potable caliente en los lugares y horarios establecidos en el proyecto.
 2. lavado de ropa personal y ropa de cama, en las condiciones establecidas en el programa de operación.
 3. economato, en las condiciones descriptas en la oferta técnica.

En caso de que una celda esté ocupada por menos personas de las que corresponden por diseño, se considerará que las plazas no ocupadas sí reciben estos servicios. En caso de que una celda esté ocupada por más personas de las que corresponden por diseño, todos los ocupantes deberán tener estos servicios disponibles, sin que por ello cuente como una plaza adicional.

B. Una plaza vinculada a las áreas de la Unidad de PPL de uso exclusivo del INR, se considerará disponible cuando se cumplan todas y cada una de las siguientes condiciones:

1. Todas las puertas se encuentran sin fallas, defectos o averías que comprometan su seguridad, resistencia y/o su integridad. Todas las bisagras, cerraduras y demás elementos de cierre deben estar funcionando y en buen estado de conservación
2. Todas las instalaciones de saneamiento e hidráulicas tienen que estar en funcionamiento y en estado de conservación adecuados para su uso
3. Las instalaciones eléctricas están funcionando y en estado de conservación suficiente y la iluminación es la especificada en la oferta, tanto para superficies techadas como descubiertas
4. El piso, las paredes, el revestimiento y/o el techo y las demás partes constructivas están sin fallas, defectos o averías que comprometan su seguridad, resistencia y/o su integridad. Están exentas de lugares donde se puedan esconder objetos y/o materiales irregulares o que comprometan la seguridad
5. Cuentan con todo el equipamiento estándar y se encuentra en buen estado de conservación
6. Todo el equipamiento y los sistemas de seguridad funcionan correctamente y están en buen estado de conservación
7. No existen focos de fauna nociva.

C. Una plaza vinculada a las barreras físicas, tanto para el perímetro de seguridad como para divisiones internas de la Unidad, sean formadas por muros, alambrados, sensores u otros, incluyendo puestos de vigilancia se considerará disponible cuando se cumplan todas y cada una de las siguientes condiciones:

1. Deben encontrarse sin fallas, defectos o averías que comprometan su seguridad, resistencia y/o su integridad; o que puedan servir de vías de escape o ser escalados
2. Sus instalaciones eléctricas y de iluminación deben estar en funcionamiento y en estado de conservación suficiente y deben proveer la iluminación prevista en el proyecto
3. Deben estar libres de cualquier lugar donde se puedan esconder objetos y/o materiales irregulares o que comprometan la seguridad
4. Todo el equipamiento y los sistemas de seguridad relacionados deben funcionar correctamente y estar en buen estado de conservación.

D. Una plaza vinculada a la alimentación del personal del INR se considerará disponible cuando se cumpla la siguiente condición:

1. El personal del INR programado por la Administración Penitenciaria conforme a lo establecido en el Pliego de condiciones, tendrá disponible alimentación en el horario que coincida con su turno, con las condiciones especificadas en el programa de operación. Esto incluye la dotación de dietas especiales por condición médica.

E. Una plaza vinculada al Economato para visitantes y trabajadores, se considerará disponible cuando éstos tengan acceso en las condiciones establecidas en la oferta.

El Contratista deberá registrar en la plataforma tecnológica que se menciona en el numeral 1.14.7 del Pliego cualquier falla que detecte. En cualquier caso, el Inspector

Asesora Juanita MARITAN
Asesora de Inspector del Contrato
UIPPL N° 1 - Planta de Hielo
Escopia Jiel

del Contrato determinará el número de plazas afectadas por la falla, en base a lo establecido en el Anexo 8 del Pliego de Condiciones, y lo registrará en la plataforma tecnológica.

El Inspector del Contrato determinará a quien corresponde la responsabilidad en la falla y en función de quien haya registrado la falla otorgará los plazos que se indican a continuación para su reparación.

Responsabilidad de la falla	Registro	Días para reparar la falla
Contratista	por el contratista	5 días
	por el Inspector del Contrato	4 días
INR	Por el Contratista o el Inspector del Contrato	15 días

No obstante lo anterior, en casos que la falla sea responsabilidad del INR y/o de personas privadas de libertad y cuya gravedad lo amerite, el Inspector del Contrato podrá otorgar una tolerancia especial que será indicada por éste en la plataforma tecnológica. Los plazos aplican siempre que el Contratista tenga acceso al lugar en que ocurre la falla. El Inspector del Contrato podrá otorgar prórrogas si el Contratista no tuvo acceso por razones de régimen interno de la Unidad.

En los casos de fuerza mayor y cuya gravedad lo amerite, el Inspector del Contrato podrá otorgar una tolerancia especial que será indicada por éste en la plataforma tecnológica. Los plazos aplican siempre que el Contratista tenga acceso al lugar en que ocurre la falla. El Inspector del Contrato podrá otorgar prórrogas si el Contratista no tuvo acceso por razones de régimen interno de la Unidad. Es obligación del Contratista restablecer la disponibilidad, aún en los casos de fuerza mayor. En caso de que el Contratista no repare la falla en el tiempo se considerará que las plazas no están disponibles. Sin perjuicio de esto, cuando la causa de fuerza mayor determinara en forma directa la ruptura de la ecuación económica financiera, se podrá requerir la renegociación del contrato de acuerdo a lo estipulado en la cláusula 40 de este contrato. Si el caso de Fuerza Mayor concluyera en la Extinción del Contrato, se aplicará lo previsto en las Cláusula 57 Extinción del Contrato de participación público-privado por Mutuo Acuerdo o lo previsto en la Cláusula 58 Extinción del Contrato por Rescate.

Es obligación del Contratista restablecer la disponibilidad, aún en los casos en que la falla sea responsabilidad del INR, si bien ello le da derecho a la compensación económica adicional por las actividades fuera de programa que esto requiera, en los términos que establece el numeral 1.11.3.2 del Pliego de condiciones que rige este contrato.

En caso de que el Contratista no repare la falla en el tiempo estipulado se considerará que las plazas no están disponibles.

En caso de determinarse la indisponibilidad de las plazas, la misma será computada a partir del día en que la falla fue registrada en la plataforma tecnológica hasta el momento en que la disponibilidad quede restablecida a satisfacción del Inspector del Contrato, independientemente de a quién corresponda la responsabilidad sobre la falla.

Si el contratista reparara la falla antes del plazo correspondiente, las plazas serán computadas como disponibles, sin perjuicio de que podría configurarse un incumplimiento en la calidad, e los términos establecidos en el apartado siguiente. La falla se considerará reparada únicamente en caso de que ésta no se repita en los 5 días que siguen a su aparente reparación, salvo que esta repetición ocurra por responsabilidad del INR.

12.2 Calidad de la disponibilidad

Para enfrentar la alta sensibilidad que presentan las actividades dentro de la unidad de PPL a fallas e incumplimientos en la calidad de la disponibilidad, el Contratista deberá cumplir los requerimientos establecidos en el pliego de condiciones y en su propia oferta de servicios, en el Documento OT4, del numeral 1.5.6, lo que deberá materializarse en los Programas de Operación en conformidad con lo dispuesto en el numeral 1.11.2 del pliego de condiciones. En este marco, este mecanismo tiene por finalidad generar incentivos para una adecuada prestación de los servicios que formen parte del contrato.

Las desviaciones del cumplimiento del nivel de servicios serán determinadas por comparación de las condiciones de las instalaciones y las prestaciones, con lo establecido en el Programa de Operación aprobado. Consideran dos niveles:

- El primer nivel corresponde a "no conformidad", que ocurre para los tres servicios de mantenimiento y el servicio de aseo y control de plagas, cuando:
 - a. El Contratista detecta una desviación del cumplimiento para alguna actividad específica que sea parte de la prestación de un servicio obligatorio. Esta no conformidad debe ser registrada por personal del Contratista en la plataforma tecnológica mencionada en la Cláusula 36 de este contrato,
 - b. La Inspección Técnica de la Operación detecta una desviación del cumplimiento, en zonas u horarios en los cuales no tiene acceso el Contratista. Esta no conformidad debe ser registrada por la Inspección Técnica en la plataforma tecnológica.

En cualquiera de estos dos casos, si la no conformidad es corregida oportunamente según los tiempos de respuesta establecidos en el Programa de Operación, quedará sin efecto dicha "no conformidad".

- Segundo nivel corresponde a "Incumplimiento", que ocurre cuando:
 - a. Una desviación del cumplimiento es detectada por la Inspección Técnica de la Operación, en zonas y horarios en los que tiene acceso el Contratista, sin que éste la hubiera registrado como "no conformidad",

Dra. Juanita MARITAN
 Asesora de Inspector del Contrato
 UIPPL N° 1 - Punta de Estaca
Es copia fiel

- b. Una no conformidad registrada no se corrige oportunamente, en los tiempos de respuesta establecidos en el Programa de Operación aprobado, con independencia de cuál de las partes hubiera detectado la no conformidad,
- c. Cuando la desviación corresponda a los servicios de alimentación, lavandería o economato,
- d. Cuando el Programa de Operación aprobado no considere tiempos de respuesta específicos para la no conformidad detectada.

La oportunidad de los servicios y sus requerimientos, en caso de "no conformidad", se medirán con tiempos de respuesta fijados en los Programas de Operación de acuerdo con las características de la solución definitiva. Para el caso que se trate de eventos excepcionales no clasificados en dichos Programas de Operación, dichos tiempos se fijarán entre el Contratista y el Inspector del Contrato, los cuales serán registrados en la plataforma tecnológica. La inobservancia de estos tiempos de respuesta y de reparación convertirán estos eventos en "Incumplimientos".

Para determinar la calidad de la disponibilidad, se establecen en el Cuadro 1 los tiempos máximos para que el Contratista dé solución a casos de no conformidad. Para los fines de este contrato, se incluye como no conformidad la inobservancia, sea por plazo o por forma, de una actuación programada de carácter preventivo.

Cuadro 1 Tiempos máximos de solución

	Tiempo máximo de solución del Contratista ante fallas detectadas
Servicio 1: Mantenimiento de infraestructura	
Estado general de las construcciones	4 días
Vías de acceso, vías interiores y estacionamientos	6 días
Instalaciones y equipamiento del sistema de aguas	24 horas
Instalaciones y equipamiento para combustibles	48 horas
Instalaciones y equipamiento del sistema de energía e iluminación artificial	48 horas
Instalaciones y equipamiento del sistema de corrientes débiles	72 horas
Instalaciones y equipamiento del sistema de climatización	72 horas
Instalaciones mecánicas	72 horas
Exteriores y áreas verdes	6 días
Señalética interior y exterior	72 horas
Servicio 2: Mantenimiento de equipamiento y sistemas de seguridad	24 horas
Servicio 3: Mantenimiento de equipamiento estándar	72 horas
Servicio 6: Aseo y control de plagas	72 horas

Cada vez que ocurra un incumplimiento, el Inspector del Contrato determinará cuantitativamente la severidad del mismo y asignará el número de descuentos que corresponda para esa ocasión. Para esto, cada uno de los servicios obligatorios tiene sus respectivos indicadores, criterios para la determinación del número de descuentos, así como el número máximo de descuentos que pueden aplicarse por cada vez que se configure un incumplimiento, en cada periodo de pago. Estos indicadores están



establecidos en el Anexo 9 de los Pliegos de Licitación. Si en un periodo de pago ocurriera más de un incumplimiento para el mismo indicador de nivel de servicio, cada uno de ellos tendrá asignado su número de descuentos.

En caso de que un incumplimiento prolongado en los servicios configure la pérdida de disponibilidad de las plazas afectadas, en los términos de la cláusula 12.1 de este contrato, la penalidad aplicable al contratista será la de la indisponibilidad y en ese caso el indicador que originó la indisponibilidad no tendrá un número de descuentos para ese episodio de incumplimiento. En casos que el episodio de incumplimiento lleve a la pérdida de disponibilidad de algunas de las plazas afectadas, el Inspector del Contrato ajustará el número de descuentos proporcionalmente.

Para cada periodo de pago, el Nivel de Incumplimiento (NI) para cada servicio se calculará a partir de los registros que se realicen a lo largo del periodo, mediante la suma de los números de descuentos que fueran determinados por el Inspector del Contrato cada vez que se hubiera configurado un incumplimiento de servicios para plazas disponibles. Si la duración de un episodio de incumplimiento, desde que se configura hasta que se restituye la conformidad, abarca más de un periodo de pago, el Inspector del Contrato determinará el número de descuentos que aplicará para cada uno de los periodos de pago.

La determinación del Nivel de Incumplimiento (NI) para cada servicio en el trimestre correspondiente, se realizará de la siguiente manera.

(1)

$$NI_{jt} = \sum_{i=1}^{m_j} D_{ijt}$$

Donde:

- NI_{jt} : Corresponde al Nivel de Incumplimiento del Servicio "j", para el periodo de pago "t"
- m_j : Número de indicadores de nivel de servicio para el Servicio "j"
- D_{ijt} : Número de descuentos en el periodo "t", acumulados para cada uno de los episodios de incumplimiento para el indicador "i" correspondiente al Servicio "j", de acuerdo a lo establecido en el Anexo 9 del pliego de condiciones.

A partir de esos niveles de incumplimiento se calculará la Calidad de Disponibilidad de la siguiente manera:

$$CD_t = \max \left[1 - \frac{0,2}{60} \sum_{j=1}^7 FR_j \times NI_{jt} ; 0,80 \right]$$

Donde:

- CD_t : Es la Calidad de Disponibilidad para el periodo de pago "t",

Dra. Juanita MARITAN
Asesora de Inspector del Contrato
UIPP No 1 - Punta de Riego
Es copia fiel

- FRj : Es el factor de relevancia para el Servicio "j", según está establecido en el Cuadro 2
- NIjt : Es el Nivel de Incumplimiento para el Servicio "j" en el periodo de pago "t"
- max : Es la función máximo, el resultado es la cantidad que resulte mayor de las dos que están entre corchetes.

Cuadro 2 Factores de Relevancia de los Servicios Obligatorios

Nº	Servicio	Factor de Relevancia
1	Mantenimiento de la Infraestructura	0,10
2	Mantenimiento del Equipamiento y Sistemas de Seguridad	0,15
3	Mantenimiento Equipamiento Estándar	0,05
4	Alimentación de Internos y Funcionarios INR	0,40
5	Lavandería	0,10
6	Aseo y Control de Plagas	0,12
7	Economato y Venta de Artículos de almacén	0,08

Este factor CD_i se utilizará para calcular el Pago por Disponibilidad como se detalla en la cláusula 15 de este contrato.

12.3 Evaluación del cumplimiento de las obligaciones

El objetivo del sistema de monitoreo y evaluación de desempeño de las obligaciones del Contrato es la prevención de incumplimientos e incentivar el mejoramiento continuo de los niveles de servicio.

La verificación y monitoreo de la disponibilidad de plazas y de la calidad de la disponibilidad para los servicios que forman parte del contrato, se realizará por medio de una plataforma tecnológica descrita en el numeral 1.14.7 del pliego de condiciones. Treinta días antes de solicitar la puesta en servicio provisoria, el Contratista deberá presentar al Inspector del Contrato en la etapa de Operación, para su revisión, una propuesta que indique cómo el sistema informatizado realizará el registro de las fallas en disponibilidad, las no conformidades en calidad, las restituciones de la disponibilidad y de la conformidad y los incumplimientos. La existencia del sistema antes señalado no impide que el Inspector del Contrato complementariamente utilice otros mecanismos para controlar el cumplimiento de las obligaciones establecidas en el contrato de participación público-privado.

El Contratista será el responsable de registrar en dicho sistema cualquier falla de disponibilidad o no conformidad de cumplimiento, comparado con lo establecido en los Programas de Operación aprobados por el Inspector de Contrato para los Servicios Obligatorios. Sin embargo, el registro y monitoreo del cumplimiento de los niveles de servicio que realiza el personal del Contratista, en virtud de lo solicitado en el presente numeral, no impide a éste poder implementar sus propios controles de calidad, ni disminuye su responsabilidad por la calidad de los procesos y sus resultados. No

obstante ello, la Inspección del Contrato podrá en cualquier momento registrar fallas de disponibilidad, no conformidades u otras previstas en el pliego de condiciones de la Unidad de PPL N 1.

En las reuniones regulares mensuales de la Instancia Coordinadora, establecida en el numeral 1.14.1.3 del pliego, se revisará un informe del estado de los indicadores de "Falla de disponibilidad", "No Conformidad" e "Incumplimientos" para el mes anterior y acumulado para el trimestre correspondiente, respecto de los cuales el Contratista deberá informar las medidas de corrección que adoptará para prevenir su ocurrencia. Adicionalmente, deberá incluir estas correcciones en los futuros planes de mejora de los servicios.

La Inspección Técnica de la Operación controlará la disponibilidad y su calidad mediante verificaciones aleatorias. Al realizar estas revisiones, la Inspección Técnica de la Operación comprobará además que se hubieran realizado las actuaciones de carácter preventivo que estén establecidas en el Programa de Operación. Estas revisiones aleatorias contribuyen a reforzar el seguimiento de los indicadores de niveles de servicio de forma que incumplimientos detectados por la inspección del contrato, en zonas y horarios en que tiene acceso el contratista den lugar a las deducciones automáticas previstas en el pliego de condiciones (Anexo 9).

No obstante estos controles, el Contratista está obligado y sigue siendo responsable del seguimiento en el cumplimiento de los indicadores y del registro de las fallas que detecte.

En caso de que ocurra una desviación en relación con lo establecido en el Programa de Operación, para cualquiera de los indicadores de nivel de servicio, el Contratista deberá corregirla. Si el Contratista detecta una falla en las instalaciones o equipamiento, que a su entender sea atribuible al Instituto Nacional de Rehabilitación o a personas privadas de libertad, deberá informarla al Inspector del Contrato para que determine las responsabilidades. En su caso, el Inspector podrá solicitar al Contratista que proceda a su reparación de acuerdo con lo establecido en el numeral 1.11.3.2 del Pliego de Condiciones. En cualquier caso, una vez concluida la intervención del Contratista, solicitará a la Inspección Técnica de la Operación que verifique que la falla haya sido subsanada.

La plataforma tecnológica que el Contratista debe implementar de acuerdo con el numeral 1.14.7 del Pliego de condiciones contendrá las aplicaciones que proporcionen y registren en cada momento la siguiente información basada en el Programa de Operación vigente que se incorpore a la misma:

1. La realización de cada control por parte de la Inspección Técnica de la Operación y el resultado del mismo. Por resultado del mismo se entiende, en este caso, la comprobación de que haya disponibilidad de plazas y de que haya conformidad con la prestación de los servicios. En caso de que hubiera fallas, no conformidades o incumplimientos, deberá especificar el número y tipo de los mismos.
2. Los avisos automáticos del vencimiento del plazo para que el Contratista realice cada actuación de carácter preventivo.
3. El registro por parte del Contratista del resultado para cada actuación de carácter preventivo. Por resultado se entiende, en este caso, si se cumplió conforme a lo programado o si hubo alguna incidencia que deba ser de conocimiento de la Inspección del Contrato.

4. En las actuaciones de carácter correctivo (incluidas las fallas por inobservancia de actuaciones de carácter preventivo), el registro por el Contratista o por la Inspección Técnica de la Operación, según corresponda, de cada falla y su descripción, el momento de su subsanación por el Contratista y el de la comprobación de la subsanación por la Inspección Técnica.

Dra. Juanita MARTÍNEZ
Asesora de Inspector del Contrato
UJPP-L No 1 - Punta de Betín
ES copia fiel

12.4. Auditoría de la evaluación de los niveles de servicio

Independientemente de la fiscalización y monitoreo realizado por el Inspector del Contrato, ya sea por medio del sistema informatizado u otros mecanismos, se realizará una auditoría de los Indicadores de Nivel de Servicio, Parciales y Globales, para la unidad de PPL de acuerdo con lo previsto en el Pliego de Condiciones.

12.5. Modificaciones y ajustes a los indicadores de niveles de servicios

Los indicadores de niveles de servicios podrán ser modificados y/o ajustados anualmente, a propuesta del Contratista, el Inspector del Contrato o el Director de la unidad de PPL, en el marco de la Instancia Coordinadora mencionada en 1.14.1.3 del Pliego de Condiciones. En cualquier caso estas modificaciones y/o ajustes deberán ser aprobadas por el Inspector del Contrato.

En todo caso las modificaciones, reemplazos o incorporación de nuevos indicadores de niveles de servicios deberán respetar los descuentos máximos establecidos en el Anexo 9 de los Pliegos de Licitación. En caso que se proponga indicadores que no se encuentren dentro de la clasificación, se deberán indicar los correspondientes descuentos máximos recomendados, y deberán en cualquier caso ser aprobados por el Inspector del Contrato, con el criterio de que se encuentre más cercana a las clasificaciones establecidas en el Anexo 9 de los Pliegos de Licitación. Mientras el Inspector del Contrato no apruebe dicha propuesta de indicadores, se aplicarán los indicadores que se encuentren vigentes.

La oportunidad en que se aprueben las modificaciones y/o ajustes deberá ser anterior a la aprobación de los Programas Anuales a que hace referencia el numeral 1.11.2 del Pliego de Condiciones, de manera que entre en funcionamiento en la misma oportunidad que los referidos Planes y Programas Anuales. Por esta misma razón, las modificaciones sólo podrán ser planteadas una vez al año.

TÍTULO 4. REMUNERACIÓN

CLÁUSULA 13. BASES Y CRITERIOS DE LOS COSTES DE INVERSIÓN, FUNCIONAMIENTO Y DE FINANCIACIÓN

Los ingresos del contratista estarán compuestos por el pago por disponibilidad de plazas de la Unidad de PPL a que se refiere el Pliego de Condiciones y que será realizado por el Ministerio del Interior tomando en cuenta los pagos solicitados por el Contratista en su oferta económica y el nivel de disponibilidad efectivamente brindado, más los ingresos del contratista provenientes de la venta de artículos del economato y, eventualmente, más los ingresos del Contratista provenientes de los servicios complementarios. Las bases para el cálculo de estos ingresos están constituidas por el Plan Económico-Financiero Intermedio que se incluye como anexo en el presente Contrato.

Los ingresos del Contratista así definidos constituyen la contrapartida de todos los costes en que este incurre más la contraprestación por los recursos propios aportados por el mismo. Los costes a los que se hace referencia son los costes de inversión, de funcionamiento y de financiación. Las bases para el cálculo de estos costes están constituidas por el Plan Económico-Financiero de Oferta que se incluye como anexo en el presente Contrato. Los criterios para determinar dichos costes a partir del Plan Económico-Financiero vienen dados por las siguientes definiciones:

- a) **Costes de inversión:** corresponden a la totalidad de partidas y desembolsos en los que incurre el Contratista, directa o indirectamente, para el diseño, construcción de la obra y equipamientos que son objeto del contrato. Incluye remuneraciones, materiales, suministros, utilización de servicios, pagos al Ministerio del Interior, licencias y subcontratación o suma alzada de parte del objeto del contrato. No incluye los gastos financieros incurridos durante el período de diseño y construcción.
- b) **Costes de funcionamiento:** corresponden a la totalidad de partidas y desembolsos en los que incurre el Contratista para hacer frente al correcto mantenimiento de las infraestructuras y equipamientos, así como los costes operativos necesarios para la prestación de los servicios, obligatorios y, en su caso, complementarios.
- c) **Costes financieros:** corresponden a la totalidad de partidas y desembolsos en los que incurre el Contratista por la disposición de recursos ajenos para acometer las inversiones que forman parte del objeto del Contrato. Incluye las partidas correspondientes a la remuneración de los recursos ajenos durante la etapa de diseño y construcción y de operación.

CLÁUSULA 14. PAGOS DEL MINISTERIO DEL INTERIOR AL CONTRATISTA

Los pagos que el Ministerio del Interior realizará al Contratista son los siguientes:

El Ministerio del Interior pagará al Contratista por la disponibilidad de plazas de la Unidad de PPL a que refiere el pliego de condiciones. Este pago será determinado como se detalla en el pliego de condiciones tomando en cuenta la cantidad solicitada por el contratista en su oferta económica y el nivel de disponibilidad y calidad efectivamente brindado en el periodo de pago.

Los pagos comenzarán a partir de la Puesta en Servicio Definitiva de la Obra y finalizarán el trimestre de pago en que se extinga el Contrato. El valor de la primera cuota se calculará para los días que correspondan desde el día de la Puesta en Servicio Definitiva hasta el último día de ese trimestre calendario. El valor de la última cuota se calculará para los días que correspondan desde el primer día de dicho trimestre calendario hasta el día en que se extinga el contrato de participación público-privado.

Durante los primeros seis (6) meses corridos desde la fecha de Puesta en Servicio Definitiva, el Ministerio del Interior descontará una cantidad (DO_t) en función del nivel de ocupación de las plazas funcionales disponibles, de la manera detallada más abajo. A partir de esa fecha, el Ministerio del Interior no realizará descuentos por concepto de población por abajo del número de plazas funcionales disponibles.

En caso de que ocurra, el Ministerio del Interior pagará trimestralmente los montos de Compensación por Sobreocupación de Internos (CS_t) asociados al Trimestre de Pago inmediatamente anterior al del pago, en virtud de lo establecido en este Contrato.

En total, el Ministerio del Interior pagará al Contratista lo siguiente, para cada periodo de pago "t" contado desde la Puesta en Servicio Definitiva establecida en el numeral 1.11.8 del Pliego de Condiciones (el primer periodo de pago es t=1):

Dra. Juanita MARITAN
Asesora de Inspector del Contrato
UPPL No 1 - Punteo de Róster
Copia fiel

$$PPD_t - DO_t + CS_t$$

- PPD_t : Es el Pago por Disponibilidad, que se calcula según lo indicado en el numeral 1.13.2.1
- DO_t : Descuento por ocupación, para los primeros seis meses a partir de la fecha de Puesta en Servicio Definitiva, que se calcula según lo indicado en el numeral 1.13.2.2.
- CS_t : Compensación por Sobreocupación de internos para el trimestre de pago "t", que se calcula según lo indicado en el numeral 1.13.2.3 de los Pliegos de Condiciones.

TÍTULO 5. VARIACIONES DE LA REMUNERACIÓN

CLÁUSULA 15. FÓRMULA DE CÁLCULO DEL PAGO POR DISPONIBILIDAD

El pago por disponibilidad por plaza solicitado por el Oferente en su Oferta Económica, según lo indicado en el Documento OE1 del pliego de condiciones, será actualizado y multiplicado por el número de plazas disponibles y por el factor de calidad de disponibilidad calculado según lo establecido en la cláusula 12 de este contrato. La expresión general para el cálculo del pago trimestral del Ministerio del Interior al Contratista por concepto de disponibilidad es la siguiente:

$$PPD_t = VP_t \cdot \left(\sum_{d=1}^{D_t} QP_d \right) \cdot CD_t$$

Donde:

PPD_t : Pago por Disponibilidad realizado por el Ministerio del Interior al Contratista en el periodo de pago "t",

$$VP_t : VP \times \left[0,14 \cdot \frac{UR_t}{UR_0} \cdot \frac{UI_0}{UI_t} + 0,86 \right]$$

Donde VP es valor diario de cada plaza establecido en la oferta económica del Contratista

UR_t es el valor de la Unidad Reajutable del último mes del trimestre "t"

UR₀ es el valor de la Unidad Reajutable en el último mes anterior a la presentación de las ofertas

UI_t es el valor de la Unidad Indexada en el último día del trimestre "t"

UI₀ es el valor de la Unidad Indexada en el día de la presentación de las ofertas.

D_t : es el número de días en el periodo de pago "t".

QP_d : es la cantidad de plazas que estuvieron disponibles en el día del subíndice "d", determinado según se explica en el numeral 1.11.12.1 del pliego de condiciones.

CD_t : es el coeficiente de calidad de la disponibilidad, calculado como se indica en el numeral 1.11.12.2.

CLÁUSULA 16. DESCUENTO POR OCUPACIÓN

Durante los tres primeros periodos de pago, contados desde la Puesta en Servicio Definitiva, el Ministerio del interior descontará sesenta y cinco unidades indexadas (65 UI) por cada día, por cada plaza funcional que no esté ocupada. Esto se expresa matemáticamente por la siguiente cantidad:

$$DO_t = \sum_{d=1}^{D_t} \begin{cases} 65 \times (PT_d - NDI_d), & \text{si } NDI_d < PT_d \\ 0, & \text{en otro caso} \end{cases}$$

Donde:

t : Es igual a 1, 2 o 3

DO_t : Es el descuento por ocupación en el periodo de pago "t", en Unidades Indexadas

D_t : Es el número de días en el periodo de pago "t", para t = 1 y t = 2, y es el número de días del periodo de seis (6) meses contado desde la puesta en servicio definitiva, que correspondan al periodo de pago t = 3.

NDI_d : Es el número diario de internos del día "d"

PT_d : Es el número de plazas funcionales de la Unidad de PPL N°1 el día "d".

Para periodos de pago siguientes, no habrá descuento por ocupación. Esto es, para t ≥ 4, DO_t = 0.

CLÁUSULA 17. COMPENSACIÓN POR SOBREPoblación

Para la Unidad de PPL objeto de este contrato, en el evento que algún día o días el Número Diario de Internos (NDI) sea mayor a la capacidad del establecimiento, el Ministerio del Interior pagará la cantidad de 90 UI (noventa unidades indexadas) por cada día, por cada interno que exceda de la capacidad.

El pago por este concepto se realizará el trimestre de pago inmediatamente siguiente a aquel en que se incurrió en dicha situación.

Lo anterior se refleja como CS_t en la fórmula de pago indicada en la cláusula 15 de este contrato. La manera de calcular CS_t es la siguiente:

$$CS_t = \sum_{d=1}^{D_t} \begin{cases} 0, & \text{si } NDI_d \leq PT_d \\ 90 \times (NDI_d - PT_d), & \text{si } PT_d < NDI_d \end{cases}$$

Donde:

- CS_t : Es la compensación por sobrepoblación en el periodo de pago "t", en Unidades Indexadas.
- D_t : Es el número de días en el periodo de pago "t".
- NDI_d : Es el número diario de internos del día "d".
- PT_d : Es el número de plazas funcionales de la Unidad de PPL N°1 el día "d".

El Número Diario de Internos (NDI) no podrá ser superior a un 120% de la capacidad en plazas funcionales de la Unidad de PPL.

En este numeral, la capacidad de la Unidad se refiere a las plazas funcionales que hayan acordado las partes. Esto es, refiere a las plazas funcionales del diseño original de la Unidad, más las que se hubieren agregado como resultado de modificaciones al contrato, en su caso.

TÍTULO 6. FÓRMULAS DE PAGO

CLÁUSULA 18. PROCEDIMIENTO PARA LA REALIZACIÓN DE PAGOS POR EL MINISTERIO DEL INTERIOR

El Ministerio del Interior realizará los pagos que correspondan en virtud del presente contrato en los plazos previstos para ello en los Pliegos de Licitación que rigen la presente contratación.

Los pagos trimestrales corresponderán al pago del trimestre inmediato anterior, es decir en el mes de enero el Contratista entregará la factura correspondiente al trimestre comprendido entre el 01 de octubre y el 31 de diciembre del año anterior, en el mes de abril entregará la factura correspondiente al trimestre comprendido entre el 01 de enero y 31 de marzo del mismo año, en el mes de julio entregará la factura correspondiente al trimestre comprendido entre el 01 de abril y el 30 de junio del mismo año y en el mes de octubre entregará la factura correspondiente al trimestre

Dra. Juanita MARI...
Asesora de Inspector del Cor...
UIPPL N° 1 - Punta de Piedra
Es copia fiel

comprendido entre el 01 de julio y el 30 de setiembre del mismo ese año. Las fechas de pago serán 30 días después de recibida la factura o el día hábil siguiente a esa fecha en el caso en que no correspondieran a días hábiles.

Los pagos estipulados en UI deberán ser convertidos en pesos al valor de la UI del último día del mes anterior a aquel en que se efectúe dicho pago. Los pagos se harán mediante cheque o transferencia electrónica de fondos a la cuenta bancaria del Contratista.

CLÁUSULA 19. COMPENSACIÓN POR ATRASO EN LOS PAGOS

El Contratista, respecto de los pagos contemplados en la cláusula 65 de este Contrato, y el Ministerio del Interior realizarán los pagos establecidos en este Contrato en los plazos señalados en la cláusula anterior. En el caso que se produzcan retrasos, dichos pagos devengarán un interés equivalente a la tasa media para empresas grandes y medianas, en unidades indexadas, publicada por el Banco Central del Uruguay, vigente a la fecha del día en que debía haberse efectuado el pago.

Adicionalmente, en caso que el atraso se extienda en más de 45 días contados desde la fecha establecida para el respectivo pago, el Contratista o Ministerio del Interior, según corresponda, deberán pagar una compensación diaria de 1.600 UI por cada día que se exceda por sobre el período indicado anteriormente. El monto de esta compensación no estará afecto a los intereses que hace mención el párrafo anterior.

El retraso injustificado de los pagos que el Contratista tenga que realizar al Ministerio del Interior o al Instituto Nacional de Rehabilitación dará derecho al Ministerio del Interior al cobro de la correspondiente garantía, indicada en la cláusula 50 de este Contrato.

TÍTULO 7. CONTROL DE LA EJECUCIÓN

CLÁUSULA 20. INSPECCIÓN DEL CONTRATO

Toda comunicación y relación entre el Contratista y el Ministerio del Interior se canalizará por medio del Inspector del Contrato designado por el Ministerio del Interior para la etapa respectiva, Construcción u Operación, sin perjuicio de las instancias de apelación establecidas en la Ley de contratos de participación público – privada y su Reglamento.

Dentro del plazo de 15 días contados desde el momento de la adjudicación definitiva, el Ministerio del Interior nombrará un Inspector del Contrato de la Etapa de Construcción, que será su representante en dicha etapa, que incluye el desarrollo del proyecto ejecutivo de las obras. En la misma ocasión nombrará un Inspector del Contrato suplente, quien actuará como subrogante del titular en caso de impedimento sin que tenga que acreditar esta condición ante terceros.

Así mismo, el Ministerio del Interior nombrará un Inspector del Contrato de la Etapa de Operación, que será su representante en dicha etapa, al menos 30 días antes de la fecha prevista para la Puesta en Servicio Provisionaria de la Unidad de PPL objeto del presente Contrato. La misma resolución que nombre al Inspector del Contrato titular, nombrará un Inspector del Contrato suplente, quien actuará como subrogante en caso de impedimento del titular sin tener que acreditar esta condición ante terceros.

Dr. Juanita MARITAI
Asesora de Inspector del Coru
CUPEL No 1 - Punta del Este
Es copia fiel

El Contratista deberá otorgar libre acceso al Inspector del Contrato y a su equipo de Inspección Técnica a los antecedentes del proyecto, planos, memorias de cálculo, especificaciones, etc., relacionados con el proyecto ejecutivo de las obras, documentación y registros relacionados con la operación del Contrato y, en general, a todos los antecedentes que sean necesarios para su labor de fiscalización y control del cumplimiento de las obligaciones emanadas del Contrato.

CLÁUSULA 21. INSPECTOR DEL CONTRATO DE LA ETAPA DE CONSTRUCCIÓN

Se entenderá por Inspector del Contrato de la Etapa de Construcción a quien el Ministerio del Interior haya encargado controlar el desarrollo del Contrato durante la etapa de construcción, que tendrá además de las funciones que se señalan a continuación, las establecidas en la normativa vigente en el Uruguay.

Entre otras actividades, corresponderá al Inspector del Contrato de la Etapa de Construcción:

- a) Inspeccionar y aprobar o rechazar los diseños, planos, estudios y especificaciones del proyecto ejecutivo conforme a los requisitos señalados en la documentación que revista carácter contractual y normativa vigente;
- b) Controlar el cumplimiento de las especificaciones y normas técnicas sobre la construcción de las obras;
- c) Controlar el cumplimiento del plan de trabajo propuesto por el Contratista;
- d) Controlar el cumplimiento de las normas de seguridad;
- e) Controlar el cumplimiento de las normas de calidad;
- f) Verificar que el Contratista cumple con el pago de las leyes sociales del personal empleado;
- g) Comprobar que las garantías y pólizas de seguros presentadas por el Contratista en la etapa de construcción cumplan las especificaciones exigidas en el Contrato y en el Pliego de Condiciones, así como verificar su vigencia durante toda la etapa;
- h) Entregar al Ministerio del Interior los reportes que este Ministerio solicite con relación a la gestión del Contrato durante la etapa de construcción;
- i) Revisar la información estadística entregada por el Contratista;
- j) Levantar el acta correspondiente al momento de la entrega de los terrenos necesarios para la construcción de las obras, prevista en el Pliego de Condiciones;
- k) Proponer la aplicación de las multas que correspondan en virtud del Contrato;
- l) Controlar y velar por el cumplimiento de los aspectos jurídicos, contables y administrativos y, en general, cualesquiera otros que emanen de los documentos que revistan carácter contractual;
- m) Dictar órdenes e instrucciones para el cumplimiento del Contrato en lo que a construcción se refiere;

- 107 10/03 201
- n) Controlar el cumplimiento de las consideraciones ambientales contenidas en el Pliego de Condiciones y las medidas ambientales que deriven de los respectivos estudios. Adicionalmente, deberá aprobar, rechazar y exigir modificaciones, según corresponda, a los Planes de Manejo Ambiental indicados en el numeral 2.9.2.5 del Pliego de Condiciones.
 - o) Enviar mensualmente un informe ejecutivo al Ministerio del Interior, que dé cuenta de la labor realizada, el estado, grado de avance y los problemas presentados en el Contrato;
 - p) Abrir y llevar un Libro de Obra desde que sea designado;
 - q) Recibir del Contratista el Reglamento de Servicio;
 - r) Cualquier otras establecidas en el presente Contrato y en el Pliego de Condiciones.
 - s) Elaborar las actas de Puesta en Servicio Definitiva en el plazo de 5 días hábiles contados a partir del siguiente de haber recibido la solicitud por parte del Contratista de la autorización a que se refiere el artículo 1.11.8 del Pliego. El Ministerio del Interior se expedirá en un plazo similar a lo establecido en el artículo 1.11.6 del Pliego.

CLÁUSULA 22. INSPECCIÓN TÉCNICA DE LA OBRA

Para la Unidad de PPL objeto de este Contrato, la Inspección Técnica de la Obra tendrá por objeto asesorar y apoyar al Inspector del Contrato de la Etapa de Construcción, en la fiscalización del Contrato, tanto del proyecto (diseños, estudios, especificaciones, presupuestos) y de las obras y los lugares donde el Contratista prepara, fabrica u obtiene los materiales o elementos que se van a incorporar a ella y en el cumplimiento de las normas y especificaciones técnicas y ambientales sobre la construcción y mantenimiento de las obras.

Esta Inspección Técnica de la Obra, podrá estar constituida por una o más personas físicas o jurídicas que apoyen al Inspector del Contrato de la Etapa de Construcción. Serán contratadas por el Fideicomiso que conformará el Ministerio del Interior para estos fines, mencionado en el numeral 1.13.1.3 del Pliego de Condiciones.

CLÁUSULA 23. DEL INSPECTOR DEL CONTRATO DE LA ETAPA DE OPERACIÓN

Se entenderá por Inspector del Contrato de la Etapa de Operación a quien el Ministerio del Interior le haya encargado controlar el cumplimiento del Contrato en esta etapa, es decir, desde su nombramiento hasta el término del Contrato.

Entre otras actividades, corresponderá al Inspector del Contrato de la Etapa de Operación:

- a) Revisar el Reglamento de Servicio y, en su caso, proponer su aprobación al Director del Instituto Nacional de Rehabilitación
- b) Entregar al Ministerio del Interior los reportes que dicho ministerio solicite relativos a la gestión del Contrato;

Juanita MARIYA
asesora de Inspector del Contrato
No. 1 - Punta Est. P.R.
Es copia fiel

- c) Realizar los análisis pertinentes de los antecedentes que debe entregar el Contratista;
- d) Comprobar que las garantías y pólizas de seguros presentadas por el Contratista en la etapa de operación cumplan las especificaciones exigidas en el Pliego de Condiciones, así como verificar su vigencia durante toda la etapa de operación;
- e) Controlar el cumplimiento de los requerimientos del Programa de Mantenimiento de la Infraestructura establecido en el numeral 2.8.2.1 del Pliego de Condiciones;
- f) Controlar el cumplimiento de los requerimientos del Programa de Mantenimiento del equipamiento estándar establecido en el numeral 2.8.2.3 del Pliego de Condiciones;
- g) Controlar el cumplimiento de los requerimientos del Programa de Mantenimiento del equipamiento de seguridad establecido en el numeral 2.8.2.2 del Pliego de Condiciones;
- h) Controlar el cumplimiento de las normas técnicas sobre la operación de los servicios penitenciarios, de acuerdo a lo establecido en el Pliego de Condiciones;
- i) Controlar el cumplimiento de las condiciones económicas de la licitación;
- j) Controlar el cumplimiento del Reglamento de Servicio;
- k) Proponer la aplicación de multas;
- l) Controlar y velar por el cumplimiento de los aspectos jurídicos, contables, administrativos y, en general, de cualesquiera otros que emanen de los documentos que revistan carácter contractual y de la normativa vigente;
- m) Todas las que corresponden al Inspector del Contrato de la Etapa de Construcción relacionadas con la ingeniería de los proyectos y la construcción cuando se realicen obras durante la fase de operación;
- n) Controlar el cumplimiento de las consideraciones ambientales contenidas en el Pliego de Condiciones y las medidas ambientales que deriven de los estudios;
- o) Dictar órdenes e instrucciones para el cumplimiento del Contrato de Participación público-privado;
- p) Llevar el Registro de bienes y derechos afectos en el Contrato. Dicho registro deberá actualizarse una vez al año, pudiendo el Inspector del Contrato actualizarlo en un plazo menor en caso de ser conveniente;
- q) Controlar los pagos que deba realizar el Contratista al Ministerio del Interior de acuerdo a lo señalado en este Contrato;
- r) Revisar la Información estadística entregada por el Contratista;
- s) Abrir y llevar un Libro de Operación desde que sea designado;
- t) Enviar mensualmente un informe ejecutivo al Ministerio del Interior que indique el grado de cumplimiento del Contrato;

- u) Cualesquier otra establecida por los documentos que revistan carácter contractual.

CLÁUSULA 24. INSPECCIÓN TÉCNICA DE LA OPERACIÓN

La Inspección Técnica de la Operación tendrá por objeto asesorar y apoyar al Inspector del Contrato de la Etapa de Operación, en la fiscalización de las obligaciones del Contratista en esta etapa, en lo relacionado con el cumplimiento de las normas técnicas de la operación de la Unidad de PPL, equipamientos y servicios, así como en el cumplimiento del Reglamento de Servicio, Programas Anuales de Operación y de las normas de seguridad, entre otros aspectos.

Durante la etapa de operación de la Unidad de PPL objeto de este Contrato, el Ministerio del Interior, a propuesta del Inspector del Contrato de la Etapa de Operación, definirá la estructura que tendrá la Inspección Técnica de la Operación de la Unidad de PPL, para el cumplimiento de sus objetivos.

Esta Inspección Técnica de la Operación podrá estar constituida por una o más personas físicas o jurídicas que apoyen al Inspector del Contrato de la Etapa de Operación. Serán contratadas por el fideicomiso que conformará el Ministerio del Interior para estos fines, mencionado en el numeral 1.13.1.3 del Pliego de Condiciones.

CLÁUSULA 25. DE LA ADMINISTRACIÓN AL INTERIOR DE LA UNIDAD DE PPL

Durante la etapa de operación de la obra, la administración de la Unidad de PPL objeto de este Contrato se regirá por las normas comunes a todas las unidades de PPL del Uruguay, especialmente el Manual de Gestión del Instituto Nacional de Rehabilitación, así como en los manuales específicos para esta Unidad, sin perjuicio de las siguientes disposiciones especiales.

En la Unidad de PPL N° 1 objeto de este Contrato intervendrán:

- a) La Administración Penitenciaria, que corresponde al Instituto Nacional de Rehabilitación. Comprende la administración de la Unidad de PPL, y se concreta a través de una autoridad unipersonal, denominada Director, quien ejercerá el cargo de máxima autoridad de la Unidad de PPL.
- b) La Administración del Contrato, en la que se vinculan el Estado a través del Ministerio del Interior, que es representado por el Inspector del Contrato, y el Contratista, que es representada por el Gerente General.
- c) Una Instancia Coordinadora en la que participarán el Director de la Unidad o su representante, el Gerente General del Contratista o su representante y el Inspector del Contrato o su representante, pudiendo ser convocada por cualquiera de ellos. Esta instancia deberá reunirse dentro de los primeros diez días contados desde el inicio de la Puesta en Servicio Provisoria, sesión en la que ellos mismos dispondrán la periodicidad de sus sesiones y las normas mínimas de funcionamiento.

CLÁUSULA 26. ADMINISTRACIÓN PENITENCIARIA

La estructura orgánica y funcional de la Administración Penitenciaria del establecimiento será determinada por el Director del Instituto Nacional de Rehabilitación. Esta contará con un Director de la Unidad de PPL, quien será la autoridad máxima dentro de la Unidad de PPL, y Jefes de Unidades de Reclusión, que

serán responsables de las diversas unidades s que existan al interior de la Unidad, lo que actuarán bajo la coordinación, instrucciones y dependencia jerárquica del Director de la Unidad, de acuerdo a lo señalado en el Manual Administrativo de la Unidad.

Dra. Juanita MARITAN
asesora de Inspector del Contrato
PPL N° 1 - Punta del Pico
Es copia fiel

CLÁUSULA 27. ADMINISTRACIÓN DEL CONTRATO

Para los efectos de la administración y ejecución del Contrato tanto el Inspector del Contrato como el Contratista tienen todas las facultades, derechos y obligaciones que les otorgan e imponen los documentos que revisten carácter contractual y la normativa vigente.

Con todo, ni el Inspector del Contrato ni el contratista, podrán, con ocasión de la administración del Contrato o con el pretexto de cumplir las obligaciones y derechos establecidos en él, interferir en la gestión de la Unidad de PPL, quedando delimitadas, en particular, las facultades del Contratista a las de administrar y ejecutar las acciones destinadas a la mantenimiento de la infraestructura del establecimiento y su equipamiento, y las referidas a los servicios comprometidos en el Contrato conforme a la documentación que revista carácter contractual.

CLÁUSULA 28. INSTANCIA COORDINADORA

La Instancia Coordinadora tendrá como objetivo propender a una gestión expedita y eficiente al interior de la Unidad y prevenir las acciones en que puedan verse afectadas las facultades que derivan de las administraciones enunciadas en las letras a) y b) de la cláusula 25 de este Contrato.

Los acuerdos que se adopten serán formalizados en el Libro de Operación por el Inspector del Contrato como instrucciones u órdenes para el Contratista, conforme a lo establecido en la letra o) del numeral 1.9.2.3 del Pliego de Condiciones.

Se recurrirá a la Instancia Coordinadora especialmente en los casos de evaluación y mejoramiento de la gestión.

En esta Instancia Coordinadora se podrán tratar los temas referidos a la prestación de los servicios y la seguridad de todas las personas que trabajan o visitan el establecimiento. En particular, en esta instancia se podrán tratar casos en los cuales el Contratista no pueda cumplir con sus obligaciones en los plazos establecidos por razones relacionadas con el régimen interno de la Unidad.

CLÁUSULA 29. FACULTADES ESPECIALES DEL DIRECTOR DE LA UNIDAD: INSTRUCCIONES DE CUMPLIMIENTO INMEDIATO

Con el objeto de cumplir debidamente las obligaciones y funciones que le están asignadas al Instituto Nacional de Rehabilitación, el Director de la Unidad de PPL estará facultado para adoptar todas las decisiones de carácter correctivo o preventivo, destinadas a restablecer el normal funcionamiento del establecimiento, las que serán de cumplimiento obligatorio e inmediato para todas las personas que se encuentren al interior del recinto penitenciario. Estas decisiones se materializarán posteriormente a través de una Instrucción fundada del Director, que será comunicada inmediatamente al Gerente General y al Inspector del Contrato, si como consecuencia de su ejecución se afecta alguna de las actividades a que se encuentra obligado el contratista, para que el Inspector del Contrato resuelva lo que corresponda en relación con el Contratista y que esta última formule sus reparos y observaciones, según proceda.

Esta facultad se ejercerá en los casos de Eventos Críticos o emergencias, cuestión que será calificada exclusivamente por el Director de la Unidad de PPL, y en los casos de falla de los planes de contingencia del Contratista. Las decisiones que se tomen en virtud de esta atribución, serán de carácter esencialmente transitorio y permanecerán sólo por el periodo que dure la situación de emergencia o evento crítico, y, en el caso de la falla de los planes de contingencia del contratista, hasta que se restablezca el servicio afectado o se designe un interventor, o lo que corresponda conforme se prevé en los Pliegos que forman parte de esta contratación.

Sin perjuicio de lo anterior, darán lugar a instrucciones de cumplimiento inmediato, las siguientes situaciones:

- a) Peligro grave de atentado en contra de la integridad física de las personas que se encuentren al interior de la Unidad de PPL; de la seguridad de las instalaciones, de la infraestructura o bienes muebles del recinto penitenciario.
- b) Procedimiento de allanamiento. La orden de allanamiento o registro físico, debe originarse en la Administración Penitenciaria, la que no tiene obligación de comunicarla sino hasta el momento y en el lugar en que ella se efectúe.
- c) Medidas de presión de carácter pacífico. En este caso, y atendida la cantidad de internos que participe en la manifestación, se podrá solicitar, por ejemplo, la evacuación de un determinado sector para prevenir que ellas puedan desembocar en alguna de las situaciones descritas en la letra a) precedente.

CLÁUSULA 30. NORMAS ESPECÍFICAS DE RÉGIMEN INTERNO PARA EL CONTRATISTA

30.1. Control de ingreso y egreso

Todas las personas, vehículos, paquetes y/o materiales que ingresen o egresen a la unidad de PPL construida en virtud del contrato de participación pública - privada deberán someterse al control y medidas de seguridad de acceso y salida que determine la Administración Penitenciaria. El procedimiento que se disponga para esto y sus modificaciones serán determinados y comunicados por la Administración Penitenciaria y se efectuará siempre por personal designado por el INR.

30.2. Contratación y acreditación del personal

El Contratista, con una anticipación mínima de 15 días previos al inicio de la Puesta en Servicio Provisoria de la Unidad de PPL, deberá entregar al Director de la Unidad de PPL y al Inspector del Contrato una nómina en la cual deberá individualizar completamente a los empleados que hayan de ejecutar alguna de las actividades a que se encuentra obligado el Contratista. Además, deberá acompañar copia de los contratos de trabajo o de prestación de servicios de cada uno de sus empleados o colaboradores, los cuales deberán incluir la cláusula a que hace referencia la cláusula 31.1 de este Contrato.

Los empleados contratados por cualquier subcontratista, serán considerados como empleados del Contratista respecto del ejercicio de sus funciones al interior de la Unidad de PPL y, de las responsabilidades y obligaciones que de ello se derive para el empleado y el empleador. En consecuencia, cuando se mencione al personal, empleados o trabajadores del contratista o del Contrato, se incluye a los contratados por cualquier subcontratista.

Cualquier cambio que el empleador pretenda efectuar de entre las personas que figuren en dicha nómina, luego de la iniciación de la operación de la obra, deberá ser comunicado por escrito al Director de la Unidad de PPL y al Inspector del Contrato, en atención a que solamente las personas allí indicadas podrán ingresar al establecimiento.

Dra. Juanita MARI...
Asesora de Inspector del Contrato
UIPPL N° 1 - Punta de Rieles
Es copia fiel

Hasta el quinto día anterior a aquel fijado para el inicio de la operación provisoria, el Instituto Nacional de Rehabilitación deberá formular sus reparos e indicar expresa y fundadamente las causales de rechazo sobre el nombramiento de alguno de estos empleados o colaboradores. Sin perjuicio de ese plazo, el INR se reserva el derecho de exigir la sustitución de cualquier empleado, en cualquier momento, cuando existan causas graves que lo justifiquen, debiendo en este caso expresar por escrito el motivo de su decisión y la fecha en que se hará efectiva para el afectado la prohibición de ingreso al establecimiento.

Las causales de rechazo o de exigencia de sustitución del trabajador, podrán referirse a sus antecedentes judiciales o penales, o a otras como la relación de parentesco o amistad íntima con algún interno. El Contratista podrá solicitar la reconsideración de la medida, debiendo presentarla por escrito dentro del plazo de tres días. Dicha reconsideración se resolverá por el Director de la Unidad de PPL en el plazo de 5 días, sin que proceda recurso alguno en su contra. Este procedimiento no suspenderá el efecto de la resolución respecto del ingreso del empleado al recinto penitenciario.

El Director de la Unidad de PPL N° 1 podrá disponer la salida inmediata de la Unidad de uno o varios dependientes del contratista, cuando incurran conductas que puedan constituir un delito. Si se tratare de delito flagrante, se procederá conforme a las normas procesales penales vigentes. En estos casos se informará inmediatamente al Inspector del Contrato y al Gerente General, para que adopten las medidas pertinentes, o representar la decisión adoptada, lo que se hará según el procedimiento indicado en el inciso anterior.

El contratista se obliga a desarrollar los trabajos colocando el personal de empleados suficientes e idóneos para dar cumplimiento a los plazos, calidades y resultados exigidos conforme a lo estipulado en el Contrato. Con todo, si frente a la implementación de los planes de contingencia se debiera recurrir a servicios externos, se autorizará, para ese sólo efecto, el ingreso de personal no incluido en la nómina de trabajadores, por el periodo que dure la necesidad. En estos casos, el Contratista igualmente deberá individualizarlos en una nómina y proveer los medios de identificación necesarios para facilitar su circulación al interior de la unidad.

El Contratista deberá dar cumplimiento a todas las leyes sociales, laborales y previsionales aplicables a sus empleados, incluyendo un seguro contra accidentes del trabajo para todos ellos, liberando Ministerio del Interior de todo riesgo que por estas causas pudiere afectarle, sin perjuicio de los demás seguros que deba contratar y lo establecido en los numerales 2.8.1 y 2.8.5 del Pliego de Condiciones.

CLÁUSULA 31. DE LA RESERVA Y CONFIDENCIALIDAD DE LA INFORMACIÓN

31.1. Obligación del contratista respecto de confidencialidad y reserva

Toda información relativa al funcionamiento de la Unidad de PPL y seguridad de los internos, tiene el carácter de confidencial y reservada y, por tanto, queda prohibida su difusión a terceros o cualquier forma de publicidad. El incumplimiento de las obligaciones establecidas en este numeral, incluyendo todos sus apartados, implica

una infracción que será sancionada con multa cuyo monto se establece en la cláusula 37 del presente Contrato.

El Contratista, como garante del cumplimiento de la obligación recién estipulada, en relación con todos sus funcionarios, sean estos dependientes directos o a través de un tercero, se obliga a incluir o exigir la incorporación de una cláusula de confidencialidad en los contratos de trabajo u honorarios de todos los afectados, debiendo elevar esa cláusula a la categoría de esencial.

Al empleado en cuyo contrato no se haya incluido la mencionada cláusula o no se la haya elevado a carácter de esencial, se le prohibirá el ingreso a la Unidad de PPL desde que se descubra el defecto en su contrato hasta que éste sea corregido y se cumpla con la obligación impuesta en este sentido. Podrá ser sustituido temporal o definitivamente por su empleador, sin que pueda cumplir funciones en la Unidad.

31.2. Sanción al empleado por infracción a la cláusula de reserva

La infracción a la confidencialidad o reserva por parte de cualquier empleado que ejerza funciones a propósito del presente Contrato obliga al Contratista a sustituirlo.

31.3. De la comunicación de la información reservada y confidencial

Toda la información reservada o confidencial que adquiera el Contratista a propósito del cumplimiento de las obligaciones que le impone el Contrato, sólo puede ser comunicada por éste al Instituto Nacional de Rehabilitación o al Inspector del Contrato. En este último caso, podrá informar sólo lo que sea estrictamente necesario para el cumplimiento de la función de fiscalización que le corresponde.

Con el objeto de cumplir con esta obligación de comunicación, el Contratista deberá proveer los mecanismos idóneos, fidedignos e inmediatos de traspaso de dicha información al Instituto Nacional de Rehabilitación, para que ésta pueda cumplir, a su vez, con las obligaciones que le corresponden. Para efectos de la inmediatez, se considerará un plazo de seis horas, contado desde la generación de la información o el requerimiento de la misma, hasta la entrega de ella.

Sin perjuicio de lo anterior, la información de carácter confidencial relativa a los internos queda desde luego a disposición de los Juzgados, Fiscalías, en lo que sea pertinente, conforme a la legislación vigente al momento de su solicitud, y será entregada por el Instituto Nacional de Rehabilitación.

Se considerará confidencial la información que las partes conozcan como consecuencia de la ejecución del presente Contrato, o que deba entenderse como tal por su naturaleza. Ninguna información confidencial será revelada a terceros sin el consentimiento expreso de la otra parte. Esta obligación de confidencialidad no se aplicará a aquella información que esté o que llegue a estar a disposición del público en general, de una forma que no pueda considerarse una violación evidente al espíritu de esta cláusula. Tampoco será aplicable en aquellos casos en los que exista la obligación jurídica o funcional de informar, o cuando se haya tenido conocimiento previamente a la firma del Contrato o por razones ajenas a la ejecución del mismo. El Ministerio del Interior releva expresamente al Contratista de la obligación de confidencialidad frente a las entidades que financien el proyecto o conforme lo exija la normativa de Mercado de Valores.

Dra. Juanita MARITAN
Asesora de Inspector del Contr.
UIPPL Nº 1 - Punta de Arenas
Es copia fiel

CLÁUSULA 32. CIRCULACIÓN AL INTERIOR DE LA UNIDAD DE PPL Nº 1

Corresponderá a la Administración determinar e informar las vías de tránsito, circulación y desplazamiento al interior de la Unidad de PPL a las que podrá acceder el personal del Contratista, sin perjuicio de las obligaciones relativas a señalética y demás relacionadas a que se encuentre obligado el Contratista.

El Contratista se obliga a informar los colores con que se identificará las diversas áreas de servicios, sean éstas de mantenimiento o de provisión de servicios obligatorios, con el objeto de facilitar el cumplimiento de las normas de acceso a los sectores en que sus empleados deben ejecutar sus funciones.

Los empleados del Contratista deberán portar en todo momento, a lo menos, los elementos de identificación requeridos en el numeral 2.8.1 del Pliego de Condiciones y una credencial inviolable que incluya su fotografía, nombre, y barra de color que les identifique como funcionarios del Contratista y el tipo de función que ejerce al interior del recinto.

Sin perjuicio de encontrarse autorizados a circular por las áreas previamente determinadas por el Instituto Nacional de Rehabilitación, los empleados del Contratista podrán ser evacuados por personal de vigilancia en virtud de las causales señaladas en las cláusulas 29 y 30 de este Contrato.

El Contratista, con el objeto de cumplir efectiva y oportunamente con la programación señalada en su oferta técnica, deberá coordinar las acciones destinadas a la provisión de los servicios con la administración, a fin de prever las facilidades de circulación y seguridad del personal asignado por el Contratista a dichas labores. Para esto recurrirá a la Instancia Coordinadora prevista en la letra c) de la cláusula 25 de este Contrato.

En caso de huelga de los trabajadores del contrato de participación público-privado, se les prohibirá su acceso a determinadas áreas cuando ello pueda implicar una afección grave a la seguridad de ese sector o dependencia, pudiendo incluso, desalojarlos del establecimiento, sin permitirles su ingreso en tanto no se asegure por parte del contratista la resolución del conflicto, o se asegure la deposición de conductas que alteren el régimen interior o la seguridad de la Unidad de PPL.

CLÁUSULA 33. DESARROLLO OPERATIVO DE LOS SERVICIOS DURANTE LA OPERACIÓN DE LA OBRA

El personal del Contratista no podrá ejecutar acciones que representen algún privilegio o perjuicio a una o varias personas privadas de libertad o a sus visitantes. El Contratista se abstendrá de dar instrucciones a los internos, salvo quienes sean empleados por el Contratista y aún en ese caso, solamente las que estrictamente se requieran para la relación laboral. Igualmente, el Contratista y su personal se abstendrán de adoptar medidas disciplinarias respecto de los internos y todo cambio en el régimen laboral que quiera adoptar respecto de cualquiera de los privados de libertad que tenga como empleados será comunicado al Director de la Unidad.

En lo no previsto en el presente instrumento y con el objeto de implementar los demás aspectos operativos que aseguren una adecuada prestación de los servicios obligatorios, y en las sugerencias relativas al mejoramiento de la gestión, se deberá recurrir a la Instancia Coordinadora prevista en la letra c) de la cláusula 25 de este Contrato. Los acuerdos adoptados en el marco de esa coordinación no podrán contrariar o violentar la función pública encomendada al Instituto Nacional de

Rehabilitación por la normativa vigente, ni la necesidad de asegurar, para toda la comunidad, la prestación continua y permanente de los distintos servicios y de los procedimientos penitenciarios, debiendo ser informados al Inspector del Contrato en los casos previstos en la cláusula 28 del presente Contrato antes de su ejecución.

CLÁUSULA 34. NORMAS ESPECIALES RELATIVAS A LA PROVISIÓN DE SERVICIOS OBLIGATORIOS

34.1. De las relaciones entre el Contratista y la Administración Penitenciaria

El Director de la Unidad de PPL informará al Gerente General los cambios en la ubicación y desplazamientos de la población penal en forma diaria o al momento de efectuarse. Estos cambios deberán quedar especificados en la plataforma tecnológica a que se hace mención en la cláusula 36 del presente Contrato. El personal del Contratista y del Instituto Nacional de Rehabilitación deberán tomar en cuenta todos y cada uno de los movimientos que haya experimentado la población penal y adoptar todas las medidas necesarias para determinar adecuadamente el número total de internos que se encuentran en cada módulo a fin de impedir que por estos motivos se interrumpa, respecto de ellos, la provisión de algún servicio básico contratado.

Cualquier alteración a los programas de provisión de servicios, sea por causas no imputables al Contratista, por falla de los programas ordinarios o por mejoramiento de la gestión, deberá ser informada previamente al Director de la Unidad de PPL, a fin de contemplar dicha actividad dentro del plan de acción u orden del día de la unidad, y facilitar la circulación y seguridad de los funcionarios del Contratista.

El Director de la Unidad de PPL comunicará al Inspector del Contrato las evaluaciones, sugerencias y reclamos que estime pertinentes a fin de solucionar cualquier conflicto que se pudiera originar por la ejecución de esas modificaciones y especialmente, cuando ellas puedan alterar la seguridad de la Unidad PPL o de alguna dependencia o el régimen interno del mismo.

34.2. Mantenimiento de infraestructura y equipamiento

Las labores de mantenimiento de infraestructura y del equipamiento estándar y de seguridad, sean preventivas o correctivas, se efectuarán conforme a lo señalado en el Contrato, debiendo el Contratista asegurar la disponibilidad permanente de personal para ejecutar dichas labores. Asimismo, el Contratista deberá informar previamente al Director de la Unidad de PPL el programa de ejecución respectivo, quien coordinará con el Subdirector de Seguridad las facilidades que deba otorgarse al contratista para la circulación de sus empleados y la destinación de personal de vigilancia al área en que se ejecuten los trabajos cuando ello sea necesario, lo que será comunicado tanto al Contratista como al Inspector del Contrato. Si el Contratista no iniciare los trabajos en el horario determinado, el Director de la Unidad de PPL informará al Inspector del Contrato sobre la necesidad de la ejecución del mantenimiento y la disponibilidad de personal y horarios para ejecutarlas, para que éste disponga lo que corresponda en relación con el Contratista.

Se deberá coordinar oportunamente con el Director cualquier modificación al programa contenido en el Contrato, con el objeto de no alterar el régimen interno del establecimiento, ni la seguridad del mismo o de alguna de sus dependencias, utilizando para ello la vía de la Instancia Coordinadora prevista en la letra c) de la cláusula 25 de este Contrato. Si el Contratista rechazare las observaciones del Director de la Unidad de PPL, se formularán las sugerencias y reclamos al Inspector

del Contrato, a objeto que éste resuelva lo pertinente para asegurar el correcto y eficaz cumplimiento del Contrato sin alterar la administración penitenciaria.

No se otorgará autorización para el inicio de los trabajos en tanto no se acuerden las medidas mínimas que eviten la alteración del régimen interno o la seguridad del establecimiento o de la dependencia afectada.

Los bienes muebles destinados por el Contratista de manera permanente al servicio del recinto penitenciario no podrán ser retirados del mismo sin autorización del Inspector del Contrato. Los bienes muebles que sean reemplazados, ya sea por encontrarse defectuosos, por haber cumplido su vida útil, o por cualquier otra causa, quedarán a disposición de la Administración Penitenciaria.

34.3. Del servicio penitenciario de alimentación

Será obligación de la Administración Penitenciaria informar al Contratista, con una anticipación de a lo menos 24 horas, cualquier cambio en el número de internos y funcionarios que será necesario racionar al siguiente día, así como del lugar o módulo en que se encontrarán. Lo anterior se deberá efectuar a través de la Plataforma Tecnológica diseñada por el Contratista.

A través de la misma Plataforma Tecnológica, los servicios de salud le informarán las necesidades de dietas especiales que tengan las personas privadas de libertad, tanto por razones agudas o crónicas.

La Administración Penitenciaria dispondrá la permanencia de personal de vigilancia en aquellas dependencias o recintos que el Contratista implemente para la prestación del servicio de alimentación de internos, de acuerdo con lo que se haya establecido en el Contrato con base en la oferta técnica del Contratista.

34.3.1. Provisión de alimentación para personas privadas de libertad

La entrega de la alimentación se efectuará conforme a lo previsto en el Contrato, bajo vigilancia de personal del Instituto Nacional de Rehabilitación.

La entrega material de la alimentación a las personas aisladas, sea por razones de salud, seguridad, judiciales o disciplinarias, se concretará por medio de operadores penitenciarios, quienes la recibirán del personal del Contratista desde el sector de distribución del módulo respectivo. A ese mismo lugar serán devueltos por los operadores penitenciarios las bandejas, vajillas y demás elementos utilizados, una vez consumido el alimento, para que sea retirado por personal del Contratista.

Cuando la entrega de la alimentación deba hacerse en las celdas por instrucción de la autoridad penitenciaria, ésta se realizará durante los horarios de encierro de dicha población. La Administración Penitenciaria establecerá los horarios de encierro de la referida población con el propósito de tener a la población reclusa en sus celdas, al momento de la prestación del servicio, de manera tal de proveer adecuadamente las tres raciones alimentarias diarias. La distribución de las raciones será ejecutada por personal del Contratista, que será acompañado por operadores penitenciarios. Esta forma de provisión de alimentación es la que aplicará para el Centro de Admisión y Clasificación Metropolitano.

En todos los otros casos, el Contratista entregará la alimentación directamente a las personas privadas de libertad, en los comedores de los módulos. Para ello, deberá verificar su identidad con el sistema especificado en las condiciones contractuales.

Dra. Juanita MARI
Asesora de Inspector del Contrato
UIPPL Nº 1 - Punta de Roca
Es copia fiel

La población interna será conducida desde el patio o celdas de cada módulo hasta el comedor por operadores penitenciarios. No se permitirá que los internos ingresen al comedor con alimentación particular o recipientes vacíos.

Durante la permanencia de los internos en el comedor u otras instalaciones en las que se dé alimentación, los operadores penitenciarios deberán adoptar todos los procedimientos que sean necesarios para mantener la disciplina del recinto.

En el egreso de la población privada de libertad desde el comedor, el Instituto Nacional de Rehabilitación adoptará los procedimientos que estime necesarios, para lo cual deberá estimarse una duración de veinte minutos.

Los operadores penitenciarios que detecten alguna conducta irregular en el personal dependiente del Contratista, lo informarán al Director de la Unidad de PPL, quien adoptará la medida que sea del caso, conforme a las facultades establecidas en el numeral 1.14.2 del Pliego de Condiciones y la cláusula 30.2 del presente Contrato.

34.3.2. Provisión de alimentación a los funcionarios del Instituto Nacional de Rehabilitación

Para determinar el horario de alimentación de los funcionarios del Instituto Nacional de Rehabilitación, se considerará el establecimiento de turnos, especialmente en las horas de desencierro, a fin de evitar que los diversos servicios o funciones del establecimiento sean desatendidos. Para determinar el horario de alimentación de los operadores penitenciarios, se deberán considerar los horarios de encierro y desencierro de la población penal. Lo anterior, en concordancia con lo establecido en el numeral 2.8.2.4 del Pliego de Condiciones.

El Contratista deberá verificar la identidad de los funcionarios del Instituto Nacional de Rehabilitación que deben ser alimentados en la Unidad de PPL, de acuerdo con lo señalado en los numerales 1.11.3.6 y 2.8.2.4 del Pliego de Condiciones. Este servicio de alimentación se proveerá en los lugares determinados para ello en el diseño de la unidad.

34.4. Del servicio penitenciario de lavandería

El Contratista, con el objeto de cumplir efectiva y oportunamente con las obligaciones del contrato, deberá coordinar las acciones destinadas a la provisión de este servicio con la administración, para prever las facilidades de circulación y seguridad del personal asignado por el Contratista a dichas labores, especialmente para el retiro de la ropa sucia y entrega de la ropa limpia.

El retiro de la ropa sucia del interno y la entrega de la ropa limpia a cada interno, se hará por personal del Contratista en coordinación con operadores penitenciarios del Instituto Nacional de Rehabilitación, en el lugar y de la manera establecidos en el contrato, con base en la oferta técnica del Contratista. La ropa de los privados de libertad que estén aislados, por cualquier motivo, en el módulo específico para eso, será retirada o repartida por personal del Instituto Nacional de Rehabilitación y entregada al o recibida del personal del Contratista.

34.5. Del servicio penitenciario de aseo y control de plagas

34.5.1. Normas básicas de operación del servicio

Sólo los funcionarios debidamente acreditados y provistos del equipamiento de seguridad pertinente tendrán acceso a las dependencias en que se deba ejecutar los servicios de aseo y control de plagas.

Cuando se deba efectuar desinsectación, desratización o cualquier otro control de plagas en que se deba usar sustancias químicas peligrosas para la salud, el Contratista deberá informar el programa de ejecución al menos 5 días antes al Director de la Unidad. Éste incluirá dicha actividad dentro del plan de acción u orden del día de la Unidad de PPL, para facilitar la circulación y seguridad de los funcionarios del Contratista, de la población privada de libertad y de los funcionarios del Instituto Nacional de Rehabilitación. Las acciones de control de plagas, se deberán efectuar sin afectar el horario de encierro o desencierro de la población privada de libertad, ni los horarios de visita.

Toda acción que se encuentre fuera del programa ordinario de este servicio, así como las eventuales modificaciones que se hagan en estos programas deberán ser igualmente coordinadas con la administración, sin perjuicio de lo establecido en la cláusula 34.1 del presente Contrato.

Cuando se efectúen las funciones de aseo y control de plagas, o cualquier otra de la misma especie, que requiera equipamiento de protección personal especial, como respirador para polvo, se deberá proveer del mismo equipamiento a los operadores penitenciarios que sean asignados por la administración para acompañar a los empleados del Contratista durante la ejecución del servicio.

34.5.2. Extracción de Residuos

El Contratista deberá asegurar el retiro diario de los residuos desde el lugar en que se reúnan los contenedores en que ésta se deposita, y su traslado hasta un vertedero legalmente habilitado por parte de la Intendencia de Montevideo.

Operadores penitenciarios estarán presentes en el lugar en que se reúnan los contenedores provenientes de los sectores de acopio de basura de cada módulo, por lo que el Contratista deberá fijar un horario para la ejecución de esta acción. Del mismo modo, funcionarios del Instituto Nacional de Rehabilitación vigilarán el traspaso de los residuos desde los contenedores al camión municipal u otro que disponga el Contratista.

34.6. Del servicio penitenciario de economato y venta de artículos de almacén

Al servicio de economato le serán aplicables las normas relativas a los demás Servicios Obligatorios del contrato, especialmente en lo que tenga relación con las normas de vigilancia, control y seguridad propias del establecimiento penal.

Al Contratista no se le exigirá que venda a crédito. Pero, si el Contratista decidiera hacerlo, se deja expresamente establecido que ni el Instituto Nacional de Rehabilitación ni la Secretaría del Ministerio del Interior tienen responsabilidad alguna respecto de deudas que mantuvieran los funcionarios públicos con el economato.

El Contratista deberá implementar un mecanismo de pagos para las ventas que se realicen dentro del perímetro de seguridad, ya que no estará permitido el uso de dinero por parte de la población privada de libertad ni sus visitantes. Este mecanismo de pagos deberá permitir la individualización de gasto de cada interno, que tendrá un límite mensual, así como evitar la transferencia de recursos entre internos.

Dra. Juanita MARITAN
Asesora de Inspector del Control
UIPPL Nº 1 - Punta del Este
Es copia fiel

El funcionamiento del economato debe ser compatible con la normativa vigente en venta de artículos de almacén.

CLÁUSULA 35. NORMAS ESPECIALES RELATIVAS A LA PROVISIÓN DE SERVICIOS COMPLEMENTARIOS

Son aplicables para este tipo de servicios las normas generales establecidas para los servicios obligatorios del contrato.

En lo no previsto en los programas de los servicios complementarios, y en los casos de modificación de los mismos, se deberá coordinar con la Administración todos los factores de seguridad y de régimen interno que pudieren verse afectados, en forma previa a su ejecución.

En los casos de discrepancia sobre la ejecución de los programas, serán aplicables las normas relativas a los servicios obligatorios.

CLÁUSULA 36. IMPLEMENTACIÓN DE UNA PLATAFORMA TECNOLÓGICA COMO SISTEMA DE COMUNICACIÓN Y CONTROL

Al menos 30 días antes de la solicitud de la Puesta en Servicio Provisoria de las Obras indicada en el numeral 1.11.6 del Pliego de Condiciones, el Contratista deberá poner a disposición del Inspector del Contrato en la Etapa de Operación, para sus pruebas y validación, una plataforma tecnológica que soporte al sistema centralizado de comunicación, registro y control. Esta plataforma deberá facilitar una interrelación fluida entre el Instituto Nacional de Rehabilitación, el Contratista y el Inspector del Contrato, de manera que puedan coordinar y controlar la operación de los servicios transferidos al Contratista con las actividades propias de la Administración. Este sistema deberá contar con un sistema de registro de toda la información relevante incluida en el Contrato e indicada en el pliego de condiciones, entre otras, las comunicaciones entre las diferentes instituciones. Así también, registrará cualquier otra información relativa a los servicios incluidos en el contrato, con el objeto de proveer al Inspector del Contrato y al Instituto Nacional de Rehabilitación de un mecanismo que les permita conocer la situación de los servicios y otros antecedentes del contrato.

El Inspector del Contrato deberá autorizar la plataforma, en particular los roles y permisos, antes de permitir la Puesta en Servicio Provisoria.

Específicamente, la información que deberá ser registrada, entre otras, es la siguiente:

- El Libro de Operación mencionado en el numeral 1.11.9 del Pliego de Condiciones.
- Programas Anuales de los servicios obligatorios, aprobados por el Inspector del Contrato
- Panel de indicadores descritos en el Anexo 9 del pliego de condiciones y sus resultados por trimestre calendario
- Registro de conformidades y no conformidades
- Registro de cumplimientos e incumplimientos
- Identificador de registro
- Fecha y hora
- Solicitudes de trabajos
- Dietas especiales por prescripción médica
- Consultas y reclamos del funcionamiento de los servicios

Dra. Juanita MARIT
Asesora de Inspector del Contrato
LIPPL Nº 1 - Punta de Plata
Es copia fiel

- Tiempos de respuesta a reclamos
- Directorio del personal responsable de los servicios
- Artículos y precios del economato y las solicitudes de modificaciones
- Otro tipo de información solicitada en el pliego de condiciones que rige la contratación.

El Contratista propondrá la manera de registrar en esta plataforma las instrucciones o reclamos que, por su naturaleza, deban provenir por comunicación telefónica.

Toda la información generada por esta plataforma tecnológica será determinante en la inspección y supervisión del cumplimiento de la prestación de los servicios obligatorios, de acuerdo a los estándares y requerimientos contenidos en la documentación que revista carácter contractual.

Toda la información producida por el sistema descrito en los párrafos anteriores deberá ser administrada por un software que esté en concordancia con las exigencias establecidas, de manera tal que provea y mantenga información actualizada y que sea accesible para el Inspector del Contrato las 24 horas del día, durante todos los días del año. Además, deberá contar con los siguientes requerimientos:

El sistema debe constar de herramientas de captación y registro de información en línea, de una herramienta de elaboración de la información y un panel de indicadores que permita objetivar y evaluar el desempeño de cada uno de los servicios involucrados.

Fisicamente deberá estar instalado dentro de la Unidad de PPL. Este software debe ser capaz de manejar el volumen de comunicaciones entrantes y salientes con propósitos de controlar y registrar toda la información que tenga que ver con el control de los servicios obligatorios definidos en la documentación que revista carácter contractual, servicio al cliente, soporte técnico u otra actividad especializada de los niveles de servicio.

El sistema debe permitir:

- Obtener información general de los servicios obligatorios
- Estados de situación de solicitudes y reclamos
- Consultar sobre pautas de supervisión, normas y alcances de los servicios prestados
- Efectuar reclamaciones, entre otros.

El Contratista, deberá entregar trimestralmente un respaldo de la Base de Datos al Inspector del Contrato, de manera no codificada, en un medio aprobado por éste. Para asegurar la continuidad operacional del sistema se deberán contemplar planes preventivos y de contingencia ante fallas del sistema, que aseguren su operación y calidad de la información. El sistema de comunicación deberá ser sometido a un funcionamiento de prueba durante el período de marcha blanca establecido en el numeral 1.11.7 del Pliego de Condiciones. Durante dicho período se realizarán los ajustes y modificaciones necesarios, y para la Puesta en Servicio Definitiva deberá contar con la aprobación del Inspector del Contrato.

Sin perjuicio de lo anterior, el Contratista podrá presentar un mecanismo de comunicación más eficiente y eficaz, que deberá considerar los requerimientos mínimos establecidos en el presente numeral y que deberá ser aprobado por el

Inspector del Contrato, en conjunto con los programas anuales de operación de los servicios que presente el Contratista cada año.

En todo caso, esta comunicación se dará en tres niveles:

- 1) La comunicación del personal autorizado del Instituto Nacional de Rehabilitación con el personal operativo del Contratista, que permita coordinar el funcionamiento cotidiano de los servicios, así como para hacer requerimientos.
- 2) La comunicación operativa directa entre el nivel de jefaturas de áreas autorizadas de la Unidad de PPL y el Contratista, como interlocutores válidos para resolver solicitudes, contingencias y reclamos.
- 3) La comunicación formal entre el Inspector del Contrato y el Gerente General del Contratista para la resolución de problemas relevantes que requieran la intervención de este último y que se registrarán en el Libro de Operación indicado en el numeral 1.11.9 del Pliego de Condiciones.

El sistema informatizado presentado por el Contratista podrá ser modificado y/o ajustado anualmente, a proposición del Contratista, el Inspector del Contrato o la Dirección de la Unidad de PPL, en virtud de cambios de tipo tecnológicos, mejora en los procesos administrativos o cualquier elemento que se considere positivo para mejorar el su funcionamiento. En cualquier caso estas modificaciones y/o ajustes deberán ser aprobadas por el Inspector del Contrato. Para la valoración y ejecución de las modificaciones y/o ajustes solicitadas, con excepción únicamente de la obsolescencia del equipamiento referida en la Cláusula 7 letra c, se seguirá lo establecido en el 1.11.13.2 [Mantenimientos o reposiciones no contempladas en los programas] del Pliego de Condiciones.

La oportunidad en que se aprueben las modificaciones y/o ajustes deberá ser anterior a la aprobación de los Programas de Operación a que hace referencia el numeral 1.11.2 del Pliego de Condiciones, de manera que entren en funcionamiento en la misma oportunidad que los referidos Programas de Operación y sólo podrán ser planteadas una vez al año.

TÍTULO 8. INFRACCIONES Y SANCIONES CONTRACTUALES

CLÁUSULA 37. TIPIFICACIÓN, CUANTIFICACIÓN Y GRADUACIÓN DE INFRACCIONES Y SANCIONES CONTRACTUALES

El Contratista incurrirá en infracción pasible de multa cuando incumpla las obligaciones que así lo establecen en este Contrato.

El Contratista no estará exento de responsabilidad ni aún en los casos en que las infracciones sean consecuencia de contratos que celebre con terceras personas.

En caso de que el Contratista incurra en una infracción, el Inspector del Contrato le notificará la infracción detectada y propondrá la aplicación, si es el caso, de las multas y sanciones que se estipulan en el Cuadro 3. El Contratista dispondrá de 5 (cinco) días hábiles para presentar sus descargos.

Sustanciados que sean los mismos, el Ministerio del Interior definirá si se ha conjugado la infracción y establecerá la aplicación de sus respectivas multas, en montos y plazos, con base en el Cuadro 3 de este contrato.

Dra. Juanita MARI
 Asesora de Inspector del Go...
 UJPPPL N° 1 - Punta de...
Es copia fiel

La notificación por escrito comprende entre otras, anotaciones en el Libro de Obras, carta certificada, telegrama, o cualquier otro medio que permita dejar constancia fehaciente de la notificación.

El Inspector del Contrato notificará la multa también al acreedor prendario.

Cuadro 3: Infracciones y Multas

Nº	Numeral Pliegos de Condiciones	Tipo de Infracción	Monto Multa (UI)	Criterio de Aplicación
a) Durante el periodo de proyecto				
a.1	1.9.6.1	No entregar al Inspector del Contrato la información establecida en este numeral.	100.000	Cada vez.
a.2	1.10.1	Atraso en la entrega final del Proyecto Ejecutivo según los plazos establecidos	40.000	Cada día de atraso.
b) Durante la etapa de construcción de las obras				
b.1	1.9.6.1	No entregar al Inspector del Contrato la información establecida para la etapa de construcción.	100.000	Cada vez.
b.2	2.7.10	No permitir u obstaculizar el libre acceso del Inspector del Contrato a la documentación de la obra.	100.000	Cada vez.
b.3	1.9.6.1	Entrega de información requerida con datos o antecedentes con errores atribuibles a negligencia.	400.000	Cada vez.
		Si se comprueba, posteriormente a la aplicación de esta multa, que los errores se debían a actuación maliciosa del Contratista, se aplicará la multa b.4.		
b.4	1.9.6.1	Entrega de información requerida con datos o antecedentes falsos debido a una actuación maliciosa del Contratista.	8.000.000	Cada vez.
		Sin perjuicio de la extinción del contrato de participación público-privado por incumplimiento grave según lo dispuesto en los Pliegos de Licitación.		
b.5	1.10.4	Inicio de obras sin autorización.	400.000	Cada vez.
b.6	1.10.5	Atraso en la entrega de las instalaciones y equipamiento al Inspector del Contrato	40.000	Por cada día de atraso.
b.7	1.10.10, 2.7.13	Incumplimiento de normas sobre extracción de excedentes y escombros de la obra.	200.000	Cada vez.

Nº	Numeral Pliegos de Condiciones	Tipo de Infracción	Monto Multa (UI)	Criterio de Aplicación
b.8	1.10.11	Atraso en el avance del 30% de las obras	100.000	Por cada día de atraso.
b.9	1.10.11	Atraso en el avance del 50% de las obras	200.000	Por cada día de atraso.
b.10	1.10.11	Atraso en el avance del 70% de las obras	400.000	Por cada día de atraso.
b.11	1.10.11	No entrega de las declaraciones de avance en los plazos establecidos.	100.000	Por cada día de atraso.
b.12	1.10.12.1	Atraso en el plazo máximo más las prórrogas autorizadas para la Puesta en Servicio Provisionaria de las Obras.	400.000	Por cada día de atraso.
b.13	1.10.14	No dar las facilidades o no permitir el libre acceso al Inspector del Contrato a las pruebas y ensayos.	200.000	Cada vez.
b.14	1.10.14	Retraso en la entrega de los informes de control señalados.	40.000	Por cada día de atraso.
b.15	1.10.14	No ejecutar pruebas y ensayos.	250.000	Cada vez.
b.16	2.7.6	Incumplimiento de cualquier obligación establecida para los materiales de construcción.	400.000	Cada vez.
b.17	2.7.11	Ausencia del letrero informativo indicado en dicho numeral, con las especificaciones allí indicadas.	20.000	Por cada día.
b.18	2.9.2	Incumplimiento de las consideraciones ambientales contenidas en el pliego de condiciones.	200.000	Cada vez.
b.19	2.9.4.1	Atraso en la entrega del Plan de Autogestión Ambiental	20.000	Por cada día de atraso.
b.20	2.9.5.1	Atraso en la entrega del Plan de Prevención de Riesgos.	20.000	Por cada día de atraso.
b.21	2.9.6.1	Atraso en la entrega del Plan de Medidas de Control de Accidentes o Contingencias.	20.000	Por cada día de atraso.
c) Durante la etapa de operación				

ra. Juanita M...
 Asesora de Inspector del C...
 UJPPL Nº 1 - F...
 Es copia fiel

Nº	Numeral Pliegos de Condiciones	Tipo de Infracción	Monto Multa (UI)	Criterio de Aplicación
c.1	1.9.6.2	No entregar al Inspector del Contrato la información establecida para la etapa de operación.	100.000	Cada vez.
c.2	1.9.6.2	No entregar información al Inspector del Contrato la información que este requiera.	200.000	Cada vez.
c.3	1.9.6.2	Entrega de información requerida con datos o antecedentes con errores atribuibles a negligencia.	400.000	Cada vez.
		Si se comprueba, posteriormente a la aplicación de esta multa que los errores se debían a actuación maliciosa del Contratista, se aplicará la multa c.4		
c.4	1.9.6.2	Entrega de información requerida con datos o antecedentes maliciosamente falsos.	8.000.000	Cada vez.
		Sin perjuicio de la extinción del contrato de participación público-privado por incumplimiento grave según lo dispuesto en los Pliegos de Licitación.		
c.5	1.11.3.2	Atraso no justificado en la entrega de presupuestos solicitados por el Inspector del Contrato.	10.000	Por cada día de atraso.
c.6	1.11.5	Atraso en la entrega del Reglamento de Servicio.	40.000	Por cada día de atraso.
c.7	1.11.9	Atraso en el cumplimiento de las instrucciones impartidas por el Inspector del Contrato en el Libro de Operación.	100.000	Por cada día de atraso.
c.8	1.11.10	Atraso en el pago de los servicios respectivos.	10.000	Por cada día de atraso
c.9	1.12.2	Incumplimiento de los trabajos previos al traspaso del contrato de participación público-privado.	150.000	Cada vez.
c.10	1.14.3.3	Incumplimiento de las obligaciones de reserva y confidencialidad de la información.	1.000.000	Cada vez.

Nº	Numeral Pliegos de Condiciones	Tipo de Infracción	Monto Multa (UI)	Criterio de Aplicación
c.11	2.8.1	Incumplimiento de las disposiciones indicadas respecto al personal del contratista que trabaje en la prestación de los Servicios Obligatorios y Complementarios	400.000	Cada vez.
c.12	2.8.3	Incumplimiento en la entrega de información estadística semestral.	200.000	Cada vez.
c.13	2.9.3	Incumplimiento de las consideraciones ambientales contenidas en el pliego de condiciones.	200.000	Cada vez.
c.14	2.9.4.2	Atraso en la entrega del Plan de Autogestión Ambiental.	20.000	Por cada día de atraso.
c.15	2.9.5.2	Atraso en la entrega del Plan de Prevención de Riesgos.	20.000	Por cada día de atraso.
c.16	2.9.6.2	Atraso en la entrega del Plan de Medidas de Control de Accidentes o Contingencias.	20.000	Por cada día de atraso.
Otras				
d.1	1.7.1	Imputar costos del contrato de participación público-privado, bienes, derechos u otros a la contabilidad del Contratista.	1.000.000	Cada vez.
d.2	1.8.6	Modificación del capital social del Contratista sin autorización del Ministerio del Interior o inadecuada inversión de éste.	4.000.000	Cada vez.
		Sin perjuicio del cobro de garantías.		
d.3	1.8.6	Incumplimiento en el plazo para la entrega de la información al Inspector del Contrato	40.000	Por cada día de atraso.
d.4	1.9.9	Atraso en el plazo para el pago al Ministerio del Interior de diferencias entre el monto pagado con cargo a la póliza de seguro por daños a terceros y los daños que efectivamente deban ser indemnizados o reparados.	200.000	Por cada día de atraso.

 Dra. Juanita Mafud
 Asesora de Inspector del Contrato
 UICP/1004 - Punta de Arenas
Es copia fiel

Nº	Numeral Pliegos de Condiciones	Tipo de Infracción	Monto Multa (UI)	Criterio de Aplicación
d.5	1.9.9	No denuncia y tramitación oportuna ante la compañía de seguros de los eventuales siniestros	150.000	Por cada día de atraso.
d.6	1.9.9	No entrega de los proyectos de póliza o la no renovación de las pólizas en los plazos estipulados.	80.000	Por cada día de atraso.
d.7	1.4.2	No entrega en tiempo de las garantías en los plazos señalados en los Pliegos.	80.000	Por cada día de atraso.
		Sin perjuicio de la extinción del contrato de participación público-privado por incumplimiento grave según lo dispuesto en el pliego de condiciones que forma parte de este contrato.		
d.8	1.9.6	No comunicar al Inspector del Contrato el nombre de los auditores externos en el plazo previsto.	500.000	Cada vez.
d.9	1.9.9	No entrega de las pólizas de seguro de responsabilidad civil por daños a terceros en los plazos señalados.	50.000	Por cada día de atraso.
d.10	1.9.9.1.2	No entrega en tiempo y forma de las pólizas de seguro todo riesgo en los plazos señalados.	50.000	Por cada día de atraso.

Los montos de la multa señalados en el Cuadro 3 aplicarán la primera vez que se incurran en infracción. Si el Contratista incurre por segunda vez en una misma infracción, el monto de la multa será 1,5 (uno con cinco) veces lo indicado en el Cuadro 3. A partir de la tercera vez que el Contratista incurra en una misma infracción, el monto de la multa será 2,2 (dos con 2) veces lo indicado en el Cuadro 3. Esto sin perjuicio de la aplicación de otras sanciones que correspondan de acuerdo con el Pliego de Condiciones.

CLÁUSULA 38. PLAZO PARA EL PAGO DE MULTAS

Las multas o sanciones aplicadas por el Ministerio del Interior deberán ser pagadas por el Contratista dentro de los 30 días siguientes a la fecha de su notificación por escrito. Si el contratista no diere cumplimiento a la sanción impuesta dentro del plazo fijado, el Ministerio del Interior descontará el valor de las multas y penalizaciones directamente de los importes adeudados o que se adeuden en el futuro, reservándose el derecho de descontarlo de las garantías constituidas, sin perjuicio de las demás acciones que procedan.



TÍTULO 9. MODIFICACIÓN Y RESOLUCIÓN DEL CONTRATO

CLÁUSULA 39. MODIFICACIÓN DEL CONTRATO

El Ministerio del Interior no podrá solicitar ni aceptar solicitudes de modificación o renegociación del Contrato, hasta transcurrido el plazo de doce meses contados desde la celebración del mismo.

39.1. Modificación del Contrato por el Ministerio del Interior

El Ministerio del Interior podrá modificar por razones de interés público las características de las obras y prestación de los servicios. En consecuencia elaborará un informe técnico en el cual se establecerán los motivos y demás aspectos que justifican la modificación del contrato, especificando el alcance y contenido de la modificación. Dicho informe será elevado a la Oficina de Planeamiento y Presupuesto, al Ministerio de Economía y Finanzas y al Tribunal de Cuentas debiendo expedirse, cada uno de los mencionados, en el plazo de 45 días corridos contados desde la recepción del informe técnico.

La modificación del contrato no podrá realizarse sin la obtención previa de un informe por parte de la Oficina de Planeamiento y Presupuesto y del Ministerio de Economía y Finanzas.

39.1.1. Cambios exigidos en la inversión

El Ministerio del Interior podrá modificar, por razones de interés público, las características de las obras y equipamientos incorporados en el Contrato. Como consecuencia, deberá compensar al Contratista con las indemnizaciones necesarias en caso de perjuicio. Estas modificaciones deberán contar con el informe previo de la Oficina de Planeamiento y Presupuesto y del Ministerio de Economía y Finanzas.

El porcentaje máximo de obras que el Ministerio del Interior podrá exigir al Contratista en el caso previsto en el párrafo anterior será del 20% del monto total de la inversión inicial estimada en el PEF.

El Ministerio del Interior no podrá exigir nuevas inversiones cuyo plazo de ejecución exceda el plazo de ejecución del Contrato.

Para la valoración de las nuevas inversiones y del mantenimiento que esas obras requieran, se utilizará el procedimiento establecido en la cláusula 39.3 del presente Contrato.

Durante la etapa de construcción, el Ministerio del Interior podrá también exigir una reducción en la cantidad de obra, y el ahorro debe ser reconocido por el Contratista de acuerdo con los precios unitarios presentados por éste y aprobados por el Inspector del Contrato. En todo caso, la reducción solicitada no podrá exceder del 15% (quince por ciento) del monto total de la inversión inicial estimada.

Cualquier controversia que se suscite entre el Ministerio del Interior y el Contratista en estos casos será resuelta por arbitraje.

39.1.2. *Modificación en los servicios y solicitud de nuevos servicios*

Durante el transcurso del plazo del Contrato, el Ministerio del Interior podrá solicitar al Contratista la prestación de nuevos servicios, adicionales a los establecidos en el numeral 1.11.3 del Pliego de Condiciones, o la modificación de los servicios mencionados en dicho numeral.

Para ello, el Ministerio del Interior informará al Contratista de los servicios adicionales o las modificaciones de servicios que se requieren, sus características, plazos, nivel de servicio, objetivos, medidas de fiscalización y control, y demás condiciones relevantes.

Para la determinación de las compensaciones que se requieran por la prestación de estos servicios adicionales o la modificación de los servicios existentes, se aplicará el procedimiento establecido en la cláusula 39.4 del presente Contrato.

El costo de la modificación en los servicios o la incorporación de nuevos servicios no podrá exceder el 20% del presupuesto previsto para el gasto en operación en el PEF.

En el caso de los servicios adicionales, si el Ministerio del Interior y el Contratista no llegan a acuerdo sobre las condiciones en que se prestarán los mismos, o las compensaciones asociadas, el Ministerio del Interior se reserva el derecho de prestar el nuevo servicio a través de otro mecanismo que puede ser la contratación de terceros. En este caso, el contratista deberá cooperar con el tercero contratado por el Ministerio del Interior y permitir su acceso a las facilidades para una adecuada prestación del nuevo servicio.

El Ministerio del Interior no podrá sancionar al Contratista de conformidad con lo dispuesto en el presente Contrato, si el incumplimiento del que trae causa la sanción tiene su origen o está motivado total o parcialmente por la acción u omisión del tercero contratado por el Ministerio del Interior.

39.2. *Modificación bilateral del Contrato*

De acuerdo a lo establecido en el inciso primero del Art. 66 del Decreto 17/012, el Ministerio del Interior deberá informar a la Unidad de Proyectos de Participación Público Privada, ante cualquier intención de modificación bilateral del Contrato.

39.2.1. *Nuevas inversiones convenidas*

Si durante la vigencia del Contrato, las instalaciones resultaren insuficientes para la prestación del servicio en los niveles definidos en el mismo y se considerare conveniente su ampliación o mejoramiento, por iniciativa del Ministerio del Interior o del Contratista, se procederá a la suscripción de un contrato complementario a este.

Cuando la iniciativa proceda del Ministerio del Interior, la insuficiencia de las instalaciones y la conveniencia de su ampliación o mejoramiento serán comunicadas al Contratista, previo informe elaborado por el Inspector del Contrato y aprobado por el Ministerio del Interior.

Cuando la nueva inversión sea solicitada por el Contratista, éste deberá elaborar y presentar al Ministerio del Interior, para su aprobación, un informe técnico fundado que acredite la insuficiencia de la obra o la conveniencia de ampliación o mejoramiento de la misma, definiendo, en general, el tipo de obras que será necesario realizar, sus especificaciones técnicas generales, su valoración y su posible incidencia tanto en los plazos, como en el régimen económico del Contrato. Cualquier nueva inversión que

Dra. Juanita MARITTA
Asesora de Inspector del Contrato
1972-1971 - Punta de Fierro
Es copia fiel

supere los USD 100.000 (dólares estadounidenses cien mil) propuesta al Ministerio del Interior por el Contratista deberá contar con la aprobación previa y expresa de los acreedores prendarios que se constituyan en virtud de la financiación del presente Contrato (en adelante "los acreedores prendarios").

Para la valoración de las nuevas inversiones que corresponda pagar al Contratista, se utilizará el procedimiento establecido en la cláusula 39.3 del presente Contrato.

En todo caso, el monto máximo de estas nuevas inversiones no podrá exceder los porcentajes establecidos en el artículo 48 de la Ley de Participación Público-Privada y al artículo 72 de su decreto reglamentario.

Las ampliaciones o mejoras serán determinadas con base en un estudio técnico realizado por el Ministerio del Interior.

39.2.2. Cambios en los servicios o nuevos servicios convenidos

Cuando las partes acuerden en la necesidad de realizar cambios en la forma de prestar los servicios por parte del Contratista o la necesidad de incorporar nuevos servicios para el mejor cumplimiento de los objetivos de la Unidad de PPL N° 1 o para la reducción de sus costos, podrán realizarse modificaciones del Contrato siempre que los mismos no superen un 50% del presupuesto definido en el PEF para la etapa de operación.

Cuando la iniciativa proceda del Ministerio del Interior, la misma le será comunicada al Contratista, el cual tendrá un plazo de 60 días para manifestar su acuerdo, sugerir cambios o manifestar su no conformidad con los cambios propuestos. En caso de que no conteste el Contratista en este plazo, se entenderá que la iniciativa fue aceptada.

Cuando la iniciativa proceda del Contratista deberá presentarla acompañado de informe fundamentando las mejoras que el cambio implica para el cumplimiento de los objetivos de la Unidad de PPL N°1 y/o en la reducción de sus costos. El Ministerio del Interior se expedirá en un plazo no mayor a 60 sesenta días. Habiendo transcurrido el plazo reseñado, sin que el Ministerio del Interior resolviera sobre la solicitud, la misma se dará por rechazada, lo cual no impide que el Ministerio del Interior pueda en cualquier momento manifestar al Contratista que acepta la iniciativa planteada.

39.3. Valoración y ejecución de las obras

Las nuevas inversiones que se realicen durante la etapa de construcción, sean exigidas o convenidas, serán construidas o contratadas por el Contratista. El monto de la compensación se valorará multiplicando los volúmenes de obra por los precios unitarios entregados por el Contratista como parte del proyecto ejecutivo y aprobado por el Inspector del Contrato.

Las nuevas inversiones que se realicen durante la etapa de operación, exigidas o convenidas, se valorizarán dependiendo del monto estimado de la obra:

- Si el costo estimado de la obra es inferior al 2% de la inversión inicial, ésta será construida o contratada por el Contratista. Los precios unitarios de cada uno de los ítems involucrados en las obras serán determinados de común acuerdo entre el Contratista y el Ministerio del Interior. Las diferencias entre las partes se resolverán por arbitraje.

Dra. Juanita MARI
Asesora de Inspector del C...
CIJ/PL N° 1 - Punta 23/11
Es copia fiel

- Si el costo estimado de las obras exigidas o convenidas durante la etapa de operación es superior al 2% de la inversión inicial, serán contratadas por el Contratista mediante procedimiento competitivo, con las bases aprobadas por el Ministerio del Interior, y construidas por la empresa constructora seleccionada. Las condiciones del contrato de construcción serán fijadas por el Ministerio del Interior en coordinación con el Contratista, debiendo los acreedores prendarios consentir fundadamente el contrato de construcción de forma tal de garantizar la buena ejecución de la obra contratada.

Cuando las nuevas inversiones tengan un costo menor al 2% de la inversión inicial, la forma de pago de las obras será determinada de común acuerdo entre las partes.

Cuando el costo de las nuevas inversiones supere al 2% de la inversión inicial, la forma de pago será mediante una modificación al Pago por Disponibilidad (actualizando el Valor de la Plaza diaria disponible) y/o una modificación en la duración del contrato, según corresponda.

Los gastos de operación y mantenimiento que las nuevas obras generen serán determinados de común acuerdo entre el Contratista y el Ministerio del Interior, e incorporados al Pago por Disponibilidad.

Dichas adecuaciones en el Pago por Disponibilidad o en el plazo serán calculadas como indica la cláusula 41.

Las diferencias entre las partes se resolverán por arbitraje de acuerdo con el procedimiento establecido al efecto en la cláusula 71.

39.4. Valoración y ejecución de los servicios

Cuando se trate de la incorporación de nuevos servicios o de modificaciones a servicios ya existentes que impliquen un mayor costo para el Contratista, éste deberá presentar un informe señalando el costeo de los mismos y una propuesta de compensación. La valoración de los cambios que se realicen en servicios ya provistos por el Contratista se hará con base en los costos previstos en el PEF para los servicios afectados, actualizados por el índice que corresponda. En caso de desacuerdo entre las partes se recurrirá al Mecanismo de Solución de Controversias.

Cuando los cambios impliquen la prestación de los mismos servicios con una reducción de costos para el Contratista, el ahorro será compartido entre el Contratista y el Ministerio del Interior en un 50%.

En todo caso, la forma de pago de los nuevos servicios o las modificaciones a los servicios ya prestados será adecuando el Pago por Disponibilidad. Dicha adecuación en el pago por disponibilidad deberá calcularse como se describe en la cláusula 41 del presente Contrato.

El Ministerio del Interior podrá optar por contratar a un tercero para la provisión de los nuevos servicios sin importar de dónde haya surgido la iniciativa. En este caso, la Instancia Coordinadora mencionada en la cláusula 28 de este Contrato elaborará o modificará los procedimientos a efecto de incluir la presencia de este nuevo proveedor.

CLÁUSULA 40. RENEGOCIACIÓN DEL CONTRATO

El Ministerio del Interior no podrá solicitar ni aceptar solicitudes de renegociación del contrato, hasta transcurrido el plazo de doce meses contados desde la celebración del mismo.

Cualquiera de las partes podrá requerir a la otra la renegociación del Contrato de cuando ocurra alguna de las siguientes hipótesis:

A) Cuando la Administración Pública contratante modifique, por razones de interés público, los parámetros de costos y beneficios previstos al contratar, y se cumplan todos los siguientes requisitos:

- I) Que la modificación ocurra con posterioridad a la firma del Contrato y no haya podido ser razonablemente prevista por el contratista al tiempo de su celebración.
- II) Que la modificación altere significativamente la ecuación económico-financiera resultante del Contrato al tiempo de su celebración.
- III) Que la modificación sea relevante específicamente en el ámbito del Contrato, y no sea producida por medidas que procuren un efecto económico-financiero de alcance general.

B) Cuando causas de fuerza mayor no previstas al celebrarse el Contrato determinaran en forma directa la ruptura sustancial de la ecuación económico-financiera resultante del Contrato al tiempo de su celebración. Para los efectos de esta cláusula, se entenderá por ruptura sustancial de la ecuación cuando el costo para el Contratista de restituir las condiciones que prevalecían antes de la causa de fuerza mayor sea mayor al 5% de la inversión inicial de la oferta económica.

Un evento no será considerado para los efectos del restablecimiento de las condiciones financieras de este contrato, caso fortuito o fuerza mayor, si al tiempo de su ocurrencia, correspondía a un riesgo asegurable en Uruguay o en el exterior, hasta un límite de valor de las pólizas comercialmente aceptable, independientemente de si el contratista los hubiere contratado.

Si alguna de las partes no accediera a la renegociación, o las partes no llegaran a un acuerdo en las negociaciones, cualquiera de ellas podrá reclamar jurisdiccionalmente una indemnización de conformidad con el artículo 54 de la ley de Participación Público Privada.

Si las hipótesis planteadas para la renegociación del contrato refieren a la necesidad de ajustes en la ecuación económico financiera a favor del Contratista o de la Administración, el ajuste podrá consistir total o parcialmente en la modificación del plazo vigente del Contrato o del Pago por Disponibilidad, sin perjuicio de otras medidas compensatorias en su momento se puedan considerar más convenientes. Este ajuste se calculará como se indica en la cláusula 41 del presente Contrato.

CLÁUSULA 41. RESTABLECIMIENTO DE LAS CONDICIONES FINANCIERAS EN CASO DE MODIFICACIONES O RENEGOCIACIONES

El restablecimiento de la ecuación económico-financiera del Contrato se calculará sobre el plan económico-financiero de oferta (PEF), de la siguiente forma:

Dra. Juanita MARITAI
Asesora de Inspector del Contrato
LIJPP/L No 1 - Punta de Pinos

Es copia fiel

1. A partir de los datos consignados por el Contratista en su oferta económica, se introducirá en el PEF el efecto económico que la situación que dé lugar al reequilibrio haya realmente producido sobre aquéllos. Se calculará la TIR del proyecto sin impuestos, de la combinación de los datos anteriores.
2. Se procederá al reajuste del PEF mediante la adopción de alguna o varias medidas compensatorias, de tal manera que de su aplicación al PEF se obtenga una TIR del proyecto sin impuestos igual a la contenida en la oferta original del Contratista.
3. El reajuste del PEF no podrá realizarse mediante la extensión del plazo de vigencia del Contrato, salvo (i) a partir de la fecha en que las obligaciones financieras contraídas por el Contratista para acometer las inversiones comprometidas bajo el presente Contrato se hubieran cancelado o (ii) contando con el acuerdo expreso de los financiadores del Contratista.

La aplicación de este procedimiento respetará la atribución al Contratista del riesgo de construcción y de disponibilidad, por lo que se utilizará únicamente a efectos del cálculo de las medidas para restablecer el equilibrio de la ecuación económico-financiera, sin constituir garantía alguna de una rentabilidad mínima para el Contratista. En ningún caso podrá compensar inversiones ni gastos derivados de errores, insuficiencias o del propio riesgo en la ejecución del Contrato por el Contratista, ni tampoco eventuales desviaciones en los ingresos.

CLÁUSULA 42. SUPUESTOS DE EXTINCIÓN DEL CONTRATO

El Contrato se extinguirá cuando se cumpla alguna de las siguientes causas:

- a) Cumplimiento del plazo de participación público-privado de acuerdo a lo estipulado en el numeral 1.8.2 del Pliego de Condiciones.
- b) Resolución unilateral y anticipada por incumplimiento grave de las obligaciones impuestas al Contratista.
- c) Mutuo acuerdo entre el Ministerio del Interior y el Contratista.
- d) Rescate dispuesto por la Administración Pública contratante por razones de interés público.
- e) Alguna otra de las establecidas en la Ley N° 18.786.
- f) Incumplimiento grave por parte del contratante.

CLÁUSULA 43. EXTINCIÓN DEL CONTRATO POR CUMPLIMIENTO DEL PLAZO

El Contrato se extinguirá al cumplirse el plazo de 27,5 (veintisiete y medio) años conforme la Adjudicación Provisional al Contratista.

CLÁUSULA 44. EXTINCIÓN DEL CONTRATO POR RESOLUCIÓN UNILATERAL Y ANTICIPADA DEL CONTRATO POR INCUMPLIMIENTO GRAVE DE LAS OBLIGACIONES IMPUESTAS AL CONTRATISTA

Serán causales de incumplimiento grave de las obligaciones del Contrato, las siguientes:



- a) Disminución del capital del Contratista sin autorización expresa del Ministerio del Interior.
- b) Incumplimiento del Contratista de la obligación de integrar el capital inicial de la misma.
- c) Demoras no autorizadas en la construcción por un periodo acumulado superior a 180 días. Se entenderá por demora no autorizada en la construcción cuando una de las declaraciones de avance no refleje los porcentajes de obra exigidos en el numeral 1.10.11 del Pliego de Condiciones. Lo anterior es sin perjuicio de las multas establecidas en el numeral 1.9.5 del Pliego de Condiciones.
- d) Entrega de información requerida con datos o antecedentes maliciosamente falsos o maliciosamente incompletos, cuando de ello resulte la comisión de actos que ameriten la denuncia por estafa o fraude al Estado.
- e) Acumulación de seis trimestres de pago en el plazo de dos años en la etapa de operación, en los cuales el número de descuentos sea mayor a 40, en cualquiera de los niveles de servicio, según lo determinado en el numeral 1.11.12.2 del pliego de condiciones.
- f) No constitución de las garantías de construcción u operación en las condiciones de monto, plazo y forma establecidas en la documentación que reviste carácter contractual.
- g) Ceder de hecho o de derecho el Contrato sin autorización expresa del Ministerio del Interior sin perjuicio de los contratos de garantía que se suscribirán todo lo que se exceptuará de este literal.
- h) Demoras no autorizadas en la puesta en servicio definitiva de la totalidad de las obras.
- i) El no pago durante dos semestres consecutivos o en tres semestres a lo largo de la vida del contrato de los pagos que el Contratista debe hacer al Ministerio del Interior por concepto de inspección del contrato o por concepto de consumos.
- j) Alcanzar un saldo impago en infracciones o multas exceptuando aquellas que se encuentren sometidas al Mecanismo de Solución de Controversias un monto equivalente en la fase de construcción al 10% (diez por ciento) de la inversión estimada en la oferta y en la fase de operación al 10% (diez por ciento) del pago por disponibilidad anual máximo que corresponda a un año.

Si el o los acreedores prendarios entienden que puede estar configurada una causa de incumplimiento grave, podrá solicitar a la Administración contratante se pronuncie sobre la existencia efectiva de dicho incumplimiento.

CLÁUSULA 45. EXTINCIÓN DEL CONTRATO POR RESCATE

La Administración Pública contratante mediante acto administrativo adecuadamente fundado, podrá disponer el rescate del Contrato. En este caso el Contratante comunicará formalmente al Contratista con una antelación mínima de 6 seis meses la decisión de rescatar el Contrato.

CLÁUSULA 46. EXTINCIÓN DEL CONTRATO POR INCUMPLIMIENTO DE LA ADMINISTRACIÓN PÚBLICA CONTRATANTE

Se considerará incumplimiento de la Administración Pública Contratante cuando ésta deje de pagar tres periodos de pago consecutivos.

Dra. Juanita MARITAS
Asesora de Inspector del Contrato
UIPPL No 1 - Punta de Arica
Es copia fiel

TÍTULO 10. DESTINO DE LA INVERSIÓN A LA FINALIZACIÓN DEL CONTRATO

CLÁUSULA 47. ENTREGA DE LA INVERSIÓN

El Contrato se extinguirá al cumplirse el plazo de 27,5 (veintisiete y medio) años conforme la Adjudicación Provisional al Contratista. A su término, el Contratista entregará al Ministerio del Interior la totalidad de las obras e instalaciones, afectas al contrato de participación público-privado.

CLÁUSULA 48. PROCEDIMIENTO DE ENTREGA

El Ministerio del Interior exigirá al Contratista adoptar las medidas que permitan una adecuada continuidad del servicio de cada una de las obras, para lo cual deberá el Contratista entregar la totalidad de infraestructura, equipamiento, servicios, obras de iluminación, obras de saneamiento, obras varias, etc., en las condiciones establecidas en la documentación que reviste carácter contractual.

Al menos doce meses antes del cumplimiento del plazo del Contrato, el Inspector del Contrato dispondrá que se labre un acta de los trabajos que debe realizar el Contratista para que las condiciones de entrega cumplan con la documentación que reviste carácter contractual y entregará a la misma, en forma oficial, un memorándum en el cual se establezca lo siguiente:

- a) Todas las reparaciones que debe realizar el Contratista y los plazos de ejecución de éstos.
- b) Todos los trabajos de mantenimiento, y los plazos de ejecución de éstos, necesarios para que en el momento de la recepción las obras estén absolutamente operables y con los estándares establecidos en la documentación que reviste carácter contractual.

La no entrega del memorándum indicado, no libera al contratista de las obligaciones que se le imponen en el presente numeral.

Antes de la extinción del Contrato, el Inspector del Contrato de la Operación solicitará al Ministerio del Interior el nombramiento de una Comisión de Recepción del contrato de participación público-privado, integrada por tres personas: dos representantes de la Secretaría del Ministerio del Interior y uno del Instituto Nacional de Rehabilitación. La Comisión deberá entregar su informe en un plazo no superior a los treinta días desde la fecha de notificación de su designación.

Una vez verificado el cabal cumplimiento del Contrato, dará curso al documento de término del mismo y al Acta de Entrega.

El incumplimiento de esta obligación dará derecho al Ministerio del Interior al cobro de la garantía de cumplimiento de contrato para la etapa de operación, señalada en la

cláusula 51 y a la aplicación de las multas previstas en la cláusula 37 del presente Contrato.

TÍTULO 11. GARANTÍAS DE EJECUCIÓN

CLÁUSULA 49. CONDICIONES GENERALES

El Contratista deberá constituir las garantías de cumplimiento del Contrato para las etapas de construcción y de operación en los plazos y montos indicados en las cláusulas 50 y 51 de este Contrato, respectivamente. Estas garantías podrán consistir en:

- a) Comprobante de depósito en efectivo.
- b) Fianza o aval de un banco establecido en la República Oriental del Uruguay
- c) Fianza o aval de un banco extranjero con sucursal o corresponsal en el Uruguay
- d) Bonos del Tesoro de la República Oriental del Uruguay
- e) Póliza de seguro de fianza a primer requerimiento, emitida por una institución habilitada por la Superintendencia de Empresas Aseguradoras del Banco Central del Uruguay
- f) Afectación de título de deuda pública en el Banco de la República Oriental del Uruguay

Las garantías deben cumplir los siguientes requisitos:

- Deben ser pagaderas a la vista
- Deben ser emitidas en Montevideo Uruguay, por un banco o aseguradora con oficina en Montevideo, Uruguay.

La no entrega de las garantías en los plazos señalados en las cláusulas 50 y 51, hará incurrir al contratista en la multa establecida en la cláusula 37 del presente Contrato.

CLÁUSULA 50. GARANTÍA PARA LA ETAPA DE CONSTRUCCIÓN

El Contratista ha constituido garantía de fiel cumplimiento de contrato en diez documentos, cada uno de ellos por un valor de USD 472.205 (dólares americanos cuatrocientos setenta y dos mil doscientos cinco)]. Se ha entregado en Dólares americanos según el tipo de cambio vigente una semana antes de su entrega. El plazo de vigencia mínimo de cada uno de los documentos es de 12 meses contados desde la fecha de su entrega, sin perjuicio que deberán ser renovados con una anticipación de 30 días antes de su vencimiento.

Una vez que haya sido acreditada por el Inspector del Contrato la ejecución del 30% de la obra objeto de este Contrato, mediante la correspondiente declaración de avance prevista en el numeral 1.10.11 del Pliego de Condiciones, la Administración contratante devolverá 2 (dos) de los documentos de la garantía. El Contratista deberá renovar, en caso que sea necesario, la vigencia de los 8 (ocho) documentos que quedarán en poder de la Administración contratante.

Una vez que haya sido acreditada por el Inspector del Contrato la ejecución del 50% de la obra objeto de este Contrato, mediante la correspondiente declaración de avance prevista en el numeral 1.10.11 del Pliego de Condiciones, la Administración contratante devolverá otros 2 (dos) de los documentos de la garantía. El Contratista

deberá renovar, en caso que sea necesario, la vigencia de los 6 (seis) documentos que quedarán en poder de la administración contratante.

Dra. Juanita MARI
Asesora del Inspector del Contrato
OIPPL N° 1 - Planta de F25
Es copia fiel

Una vez que haya sido acreditada por el Inspector del Contrato la ejecución del 70% de la obra objeto de este Contrato, mediante la correspondiente declaración de avance prevista en el numeral 1.10.11 del Pliego de Condiciones, la Administración contratante devolverá otros 2 (dos) de los documentos de la garantía. El Contratista deberá renovar, en caso que sea necesario, la vigencia de los 4 (cuatro) documentos que quedarán en poder de la administración contratante.

Las garantías en poder del Ministerio del Interior deberán permanecer vigentes durante todo el periodo de construcción de la obra, hasta su puesta en servicio definitiva, aún si el Contratista hubiere entregado garantía de cumplimiento de contrato para la etapa de operación, según lo indicado en la cláusula 51 de este Contrato. Una vez terminadas la totalidad de las obras y materializada la puesta en servicio definitiva de la obra, la garantía de cumplimiento de Contrato para esta etapa de pre-operación será devuelta en un plazo máximo de 15 días de esta puesta en servicio definitiva.

CLÁUSULA 51. GARANTÍA PARA LA ETAPA DE OPERACIÓN

Al momento de solicitar al Ministerio del Interior la autorización de la Puesta en Servicio Provisoria de la obra de la Unidad de PPL N° 1, el Contratista deberá constituir una garantía de cumplimiento de contrato para la etapa de operación. El Ministerio del Interior no otorgará la autorización de Puesta en Servicio Provisoria mientras no se dé cumplimiento a la obligación de entregar la garantía de cumplimiento de contrato para la etapa de operación.

Dicha garantía deberá estar constituida por cinco documentos, cada uno de ellos por un valor de al menos 0,5% de la inversión total establecida en los Formatos N° 1, 2, 3 y 4 del Anexo 6 al Pliego de Condiciones. Esta garantía puede entregarse en Unidades Indexadas o en Dólares americanos según el tipo de cambio vigente una semana antes de su entrega. Cada uno de estos documentos deberá tener una vigencia mínima de 12 (doce) meses y deberán ser renovados y entregados 30 días antes del término de su vigencia.

Cuando falten 24 (veinticuatro) meses para el término del plazo contractual, con el objeto de garantizar el cumplimiento de las condiciones en las que el Ministerio del Interior recibirá los bienes afectos al Contrato, el Contratista deberá entregar 4 (cuatro) documentos adicionales, cada uno de ellos por un monto de 0,25% de la inversión total establecida en los Formatos N° 1, 2, 3 y 4 del Anexo 6. Esta garantía puede entregarse en Unidades Indexadas o en Dólares americanos según el tipo de cambio vigente una semana antes de su entrega. Estos documentos deberán permanecer vigentes por 36 (treinta y seis) meses desde su presentación, dichos documentos podrán presentarse por un plazo de 12 (doce) meses, renovándolos 30 (treinta) días antes del vencimiento de la anterior.

Las garantías serán devueltas en el plazo de 15 días contados desde que el Inspector del Contrato de la etapa de operación certifique que el Contratista ha cumplido todas las obligaciones contraídas con el Ministerio del Interior.

CLÁUSULA 52. INCUMPLIMIENTOS QUE DAN LUGAR A LA EJECUCIÓN DE LAS GARANTÍAS

El Ministerio del Interior podrá hacer efectivas, total o parcialmente, dichas garantías en los casos de incumplimiento del Contrato y, en particular, en los siguientes casos:

- 157 años 23
- a) Modificación de los estatutos del Contratista sin autorización expresa del Ministerio del Interior;
 - b) Celebración, por parte del Contratista, de algún tipo de acto o contrato sin la autorización del Ministerio del Interior cuando ésta sea exigida por la Ley de contratos de participación público – privada, su Reglamento o los Pliegos de Licitación que rigen esta contratación;
 - c) Incumplimiento de las sanciones o multas impuestas durante el contrato de participación público-privado, en los plazos previstos;
 - d) Incumplimiento por el Contratista de las condiciones en que debe entregar la obra al término del contrato de participación público-privado, previstas en los Proyectos de Ingeniería Ejecutivos aprobados por el Inspector del Contrato;
 - e) No renovación de las pólizas de seguros de responsabilidad civil por daños a terceros o por Todo Riesgo mencionadas en el numeral 1.9.9 del Pliego de Condiciones;
 - f) Reincidencia en la entrega de antecedentes, sean falsos o incompletos, que alteren o modifiquen cualquiera de las condiciones económicas del Contrato como los ingresos percibidos por el Contratista, entre otros;
 - g) Incumplimiento por el Contratista de cualquiera de las obligaciones de prestación de servicio en las condiciones del Contrato, durante la etapa de operación;
 - h) Retraso en los pagos que el Contratista tenga que realizar al Ministerio del Interior, en virtud del Contrato, según lo señalado en su cláusula 65;
 - i) No entrega de cualesquiera de las garantías establecidas en este Contrato dentro de los plazos estipulados en ellas;
 - j) No entrega o alteración, dolosa o negligente, por sí o a través de terceros, en la información que el Contratista está obligado a presentar al Inspector del Contrato;
 - k) Cualquier incumplimiento de las obligaciones del Contratista con terceros, cuando el Ministerio del Interior sea declarado subsidiariamente responsable;
 - l) Cualquier otro incumplimiento del Contrato, según lo establecido en la documentación que reviste carácter contractual, para los cuales esté establecida una multa.

TÍTULO 12. LIQUIDACIÓN DEL CONTRATO

CLÁUSULA 53. EXTINCIÓN DEL CONTRATO DE PARTICIPACIÓN PÚBLICO-PRIVADO POR CUMPLIMIENTO DEL PLAZO

A la finalización del Contrato por expiración de su plazo se estará a lo regulado en el Título 10 de este Contrato.

CLÁUSULA 54. PROCEDIMIENTO PREVIO A LA DECLARACIÓN DE EXTINCIÓN POR INCUMPLIMIENTO GRAVE

Cuando el Contratista incurra en alguna causal de extinción del Contrato por incumplimiento grave de sus obligaciones o bien por el acaecimiento de cualquier otra

Dra. Juanita MARITAN
Asesora de Inspector del Contrato
UIPPL N° 1 en Punta de Fiesta
Es copia fiel

causal recogida en el apartado f de la cláusula 42 del presente contrato o alguna otra de las establecidas en la Ley N° 18.786, normas concordantes complementarias y modificativas, el Ministerio del Interior aplicará el siguiente procedimiento previo a la resolución unilateral y anticipada del Contrato por incumplimiento grave:

- a) El Ministerio del Interior notificará al Contratista y a los acreedores que tengan constituida a su favor la prenda, sobre los incumplimientos graves del contrato y demás antecedentes relevantes.
- b) La Administración contratante podrá solicitar al Contratista que en el plazo de 30 días entregue al Ministerio del Interior un informe que contenga las medidas para subsanar las faltas o evitar su ocurrencia en el futuro.
- c) El informe podrá abordar, entre otras, las siguientes materias: medidas de gestión, cambios en la administración de la sociedad. Además se deberá especificar un cronograma de implementación de las acciones propuestas.
- d) El Ministerio del Interior, sobre la base del informe, fijará un plazo para implementar las medidas bajo la supervisión del Inspector del Contrato.
- e) Si la Administración contratante entendiere que el daño causado por el incumplimiento no podrá ser subsanado por el Contratista o que las medidas propuestas por este no son suficientes o aún cuando aceptadas las medidas si en un plazo razonable no se revierte la situación de incumplimiento, la Administración contratante notificará al acreedor prendario su decisión de resolver el contrato.
- f) El acreedor prendario notificará a la Administración contratante, en un plazo de 10 días, su pretensión de ejecutar la prenda.

Si el acreedor prendario notificara su pretensión de ejecutar la prenda, la Administración contratante convocará en forma pública a los interesados en participar de la subasta, conforme a lo establecido en el artículo 58 de la ley 18786 y artículos 82 y siguientes del decreto 017/2012.

CLÁUSULA 55. DE LA INTERVENCIÓN DEL CONTRATO DE PARTICIPACIÓN PÚBLICO-PRIVADO

Si la Administración tomara la decisión de resolver en forma unilateral y anticipada el Contrato por incumplimiento del Contratista, o si ocurriera el abandono del proyecto por el Contratista, o si acaeciera cualquier otra causal de las referidas en el apartado (e) de la cláusula 42, y siempre que así lo exija el interés público, el Ministerio del Interior deberá hacerse cargo de la construcción o explotación de la instalación a efectos de asegurar la prestación eficiente eficaz e ininterrumpida del servicio. A tales efectos el Ministerio del Interior designará un interventor, que tendrá las facultades necesarias para asegurar el cumplimiento de los objetos del contrato.

La intervención no podrá extenderse por un plazo superior a veinticuatro meses.

Dentro de los primeros doce meses de verificada la intervención, el acreedor prendario podrá presentar uno o más cesionarios de acuerdo a lo previsto por el artículo 80 del Decreto N° 17/012 o, en su defecto, notificar a la Administración contratante su pretensión de ejecutar la prenda. En el primero de los casos la Administración dispondrá de un plazo de 90 días para verificar que el cesionario propuesto reúne los requisitos y condiciones necesarias para continuar el cumplimiento del contrato. Si por el contrario el acreedor prendario manifestara su intención de ejecutar la prenda, la

Administración contratante contará con un plazo de 180 días a efectos de dar cumplimiento a lo previsto por el artículo 82 del Decreto N° 17/012.

Transcurridos los doce meses de verificada la intervención sin que el acreedor prendario hubiere presentado un cesionario de conformidad para la Administración contratante o hubiere manifestado su intención de ejecutar la prenda, ésta deberá, dentro de los doce meses siguientes, resolver sobre la continuidad o cese de las actividades objeto del Contrato. De resolver la continuidad, la Administración procederá a una nueva adjudicación conforme lo previsto por los artículos 19 y siguientes de la ley N° 18.786 de Participación Público- Privada, a una subasta pública o, en su defecto, asumirá por sí mismo dichas actividades.

En caso de que el acreedor prendario hubiere presentado un cesionario de conformidad para la Administración contratante y efectivamente se produzca la cesión, el acreedor y el contratista originario acordarán la forma en que el primero compensará al segundo por las inversiones realizadas en el marco del Contrato.

La intervención del Contratista por el Ministerio del Interior no precluirá el derecho del Contratista a seguir percibiendo el Pago por Disponibilidad en tanto las contraprestaciones se mantengan.

CLÁUSULA 56. DECLARACIÓN DE EXTINCIÓN DEL CONTRATO POR INCUMPLIMIENTO GRAVE

En caso de que la extinción se produzca por incumplimiento del contratista, o si ocurriera el abandono del proyecto por el Contratista, o si acaeciera cualquier otra causal de las referidas en el apartado (e) de la cláusula 42 y se hubiera producido la subasta, ya fuere conforme a lo dispuesto en el artículo 82 del Decreto N° 17/012 a instancias del acreedor prendario o a instancias de la Administración contratante, una vez deducidos los gastos, multas y daños y perjuicios ocasionados, el producido será destinado al pago de los créditos del o los acreedores prendarios. Si hubiere remanente quedará a disposición del contratista originario. Si resultara un saldo impago del crédito del acreedor prendario, el adjudicatario de la subasta deberá asumir el pago del mismo.

Si ningún interesado fuere autorizado a participar en la subasta por razones fundadas o, en su defecto, no los hubiere, o si la Administración contratante optare por el cese de las actividades del contrato, realizare una nueva adjudicación conforme a lo provisto por los artículos 19 y siguientes de la ley N° 18.786 o asumiera por sí mismo dichas actividades, se procederá de conformidad con lo que a continuación se indica, según la extinción se produzca en la etapa de construcción o de explotación.

Si la terminación anticipada del contrato hubiera ocurrido durante la etapa de construcción - previo a la Puesta en Servicio definitiva de la totalidad de las obras -, la Administración abonará al acreedor prendario, las inversiones que hayan sido efectivamente realizadas en el marco del Contrato. A tales efectos, se considerará como inversiones realizadas únicamente aquellas que hayan sido aprobadas por el Inspector de Contrato.

En caso de que el Inspector de Contrato haya aprobado inversiones realizadas en el marco de lo establecido en la cláusula 39.1.1, las mismas se considerarán como parte de las inversiones efectivamente realizadas en el marco del contrato.

Las inversiones serán valoradas de acuerdo a lo establecido en el PEF de la oferta.

No se considerarán en ningún caso sobrecostos en los que hubiera incurrido el contratista ni aumento de precios que se hubieran establecido o estén reflejados en el marco de la presentación del PEFI.

Dra. Juanita MARIT
Asesora de Inspector del Contr.
UIPPL N° 1 - Punta de Rico
Es copia fiel

En caso de que las condiciones de las instalaciones en el momento del término anticipado del contrato hubieran sufrido algún tipo de deterioro, deberá restarse a lo anteriormente expresado, el monto estimado del costo que tendrían los trabajos que deban realizarse para que las condiciones alcanzadas sean las aprobadas por el Inspector de Contrato. La Administración acordará con el acreedor prendario el monto de dichos costos. En caso de no existir mutuo acuerdo, se recurrirá al procedimiento de arbitraje establecido en la cláusula 71.

Asimismo, se restará al monto a abonar por parte de la Administración al acreedor prendario, el monto correspondiente a los gastos, multas y daños y perjuicios que estuvieran impagos por parte del contratista originario al momento en que ocurra la terminación anticipada. Si el monto resultante a abonar por parte de la Administración, una vez deducido los gastos, multas y daños y perjuicios ocasionados, resultare ser mayor a aquel adeudado al acreedor prendario, el remanente, quedará a disposición del contratista originario. Si por el contrario, dicho monto resultare ser menor a aquel adeudado al acreedor prendario, este último podrá ejercer su derecho por la vía jurisdiccional que corresponda conforme a derecho.

Por su parte, si la terminación anticipada del contrato hubiera ocurrido durante la etapa de explotación – con posterioridad a la Puesta en Servicio definitiva de la totalidad de las obras -, se acudirá al procedimiento de arbitraje para definir el monto que la Administración deberá, una vez deducido los gastos, multas y daños y perjuicios ocasionados, abonar al acreedor prendario. Si el monto definido por el arbitraje, una vez deducido los gastos, multas y daños y perjuicios ocasionados, resultare ser mayor a aquel adeudado a este último, el remanente, quedará a disposición del contratista originario. Si por el contrario, dicho monto resultare ser menor a aquel adeudado al acreedor prendario, este último podrá ejercer su derecho por la vía jurisdiccional que corresponda conforme a derecho.

Si la Administración contratante hubiere optado por el cese de las actividades del contrato, dicha circunstancia no se tendrá en cuenta a efectos de la valoración del activo.

Los procedimientos de arbitraje mencionados en los párrafos anteriores podrán ser iniciados por el Contratista o por el acreedor prendario.

En cualquier caso, si la Administración tomara la decisión de resolver en forma unilateral y anticipada el Contrato por incumplimiento del Contratista, o si ocurriera el abandono del proyecto por el Contratista, el contratista originario, deberá abonar a la Administración por concepto de daños y perjuicios, lo siguiente:

PPD k-1 * H

PPD k-1 corresponde al Pago por Disponibilidad Anual valorado en Unidades Indexadas recibido por el contratista en el año k-1

k corresponde al año en que se produce la terminación anticipada del contrato

H=0.5 cuando desde el año 0 hasta el año 20 de explotación del contrato.

H=0.25 desde el año 21 de explotación del contrato y durante los años subsiguientes.

El monto de la garantía de cumplimiento de Contrato, en caso de no haber sido afectado por multas o de haberlo sido pero existir un remanente, será destinado al pago de lo adeudado por concepto de daños y perjuicios. Si aquel monto resultare ser insuficiente para cubrir lo adeudado por dicho concepto, la diferencia será detruida del importe que deberá abonarse al acreedor prendario conforme a lo dispuesto en la cláusula presente.

CLÁUSULA 57. EXTINCIÓN DEL CONTRATO DE PARTICIPACIÓN PÚBLICO-PRIVADO POR MUTUO ACUERDO

El acuerdo entre el Ministerio del Interior y el Contratista extingue el Contrato con arreglo a las condiciones del convenio que se suscriba por ambas partes. El Ministerio del Interior sólo podrá concurrir a este convenio de extinción del Contrato con el acuerdo previo favorable y por escrito de los acreedores que tengan constituida a su favor la prenda especial de participación público-privado de obra pública y/o la cesión a su favor del Contrato.

Cuando la extinción se produzca por esta causa, el Ministerio del Interior abonará al Contratista la totalidad de las inversiones realizadas en el marco del Contrato, establecidas en el PEFD o en su ausencia durante la etapa de construcción según el PEFI, restando el grado de amortización de las mismas y la estimación del costo que tendrían los trabajos que deban realizarse para que las condiciones de entrega de las instalaciones cumplan con la documentación que reviste carácter contractual y, en particular, el Título 10 de este Contrato. Si existieran deudas pendientes del Contratista con sus financiadores, el Ministerio del Interior procederá abonando en primer lugar a los acreedores, si existiera un remanente se pagará al contratista.

El Contratista no podrá ser privado del Pago de Disponibilidad hasta en cuanto el Ministerio del Interior hubiera abonado las cantidades que se recogen en el párrafo anterior en tanto las contraprestaciones se mantengan.

CLÁUSULA 58. EXTINCIÓN DEL CONTRATO POR RESCATE

Cuando la extinción se produzca por esta causa, el Ministerio del Interior abonará al Contratista una indemnización por daños y perjuicios, así como la totalidad de las inversiones realizadas en el marco del contrato, establecidas en el PEFD o en su ausencia durante la etapa de construcción según el PEFI, restando el grado de amortización de las mismas y la estimación del costo que tendrían los trabajos que deban realizarse para que las condiciones de entrega de las instalaciones cumplan con la documentación que reviste carácter contractual y, en particular, el Título 10 de este Contrato. Si existieran deudas pendientes del Contratista con sus financiadores, el Ministerio del Interior procederá abonando en primer lugar a los acreedores, si existiera un remanente se pagará al contratista.

El Contratista no podrá ser privado del Pago de Disponibilidad hasta en cuanto el Ministerio del Interior no hubiera abonado las cantidades que se recogen en el párrafo anterior en tanto las contraprestaciones se mantengan.

Por concepto de daños y perjuicios a los que refiere esta Cláusula 58 y que será aplicable en la Cláusula 59 de este Contrato, la Administración Pública Contratante reconocerá lo siguiente:

$INVPFRO \text{ no amortizado } k * 0.20 + PPD \text{ k-1 } * H$

Donde:

INVPFRO no amortizado corresponde a la inversión que integra el PFRO que a la fecha de terminación anticipada no ha sido amortizada. A los efectos de determinar el grado de amortización se considerará el porcentaje de amortización de la deuda senior/amortización bono en el año de terminación anticipada según lo expresado en el PEFI. En caso de que no haya sido finalizada la etapa de construcción, se considerará la inversión realizada hasta ese momento aprobada por el Inspector de Contrato.

PFRO corresponde al Precio Final Reconocido de Obras establecido en el PEFD.

PPDk-1 corresponde al Pago por Disponibilidad Anual valorado en Unidades Indexadas recibido por el contratista en el año k-1

k corresponde al año en que se produce la terminación anticipada del contrato

H= 0.5 cuando desde el año 0 hasta el año 20 de explotación del contrato.

H=0.25 desde el año 21 de explotación del contrato y durante los años subsiguientes.

CLÁUSULA 59. EXTINCIÓN DEL CONTRATO POR INCUMPLIMIENTO DE LA ADMINISTRACIÓN PÚBLICA CONTRATANTE

Cuando la extinción se produzca por esta causa, el Ministerio del Interior abonará al Contratista una indemnización por daños y perjuicios, así como la totalidad de las inversiones realizadas en el marco del contrato, establecidas en el PEFD o en su ausencia durante la etapa de construcción según el PEFI, restando el grado de amortización de las mismas y la estimación del costo que tendrían los trabajos que deban realizarse para que las condiciones de entrega de las instalaciones cumplan con la documentación que reviste carácter contractual y, en particular, el Título 10 de este Contrato. Si existieran deudas pendientes del Contratista con sus financiadores, el Ministerio del Interior procederá abonando en primer lugar a los acreedores, si existiera un remanente se pagará al contratista.

El Contratista no podrá ser privado del Pago de Disponibilidad hasta en cuanto el Ministerio del Interior no hubiera abonado las cantidades que se recogen en el párrafo anterior en tanto las contraprestaciones se mantengan.

Por concepto de daños y perjuicios la Administración Pública Contratante reconocerá lo establecido en la Cláusula 58 del presente Contrato.

TÍTULO 13. CONDICIONES GENERALES Y ESPECIALES APLICABLES

CLÁUSULA 60. NORMATIVA MÍNIMA DE APLICACIÓN

El presente Contrato será considerado, para todos los efectos legales, celebrado en Uruguay y deberá interpretarse de acuerdo con la normativa y legislación vigente en el país. En concreto, se regirá en cuanto a su preparación, adjudicación, efectos, ejecución y extinción por este documento, el Pliego de Condiciones Administrativas y Técnicas, la Ley de "Contratos de Participación Público Privada" N° 18.786, decreto reglamentario N° 17/012 de 26 de enero de 2012, así como las leyes, decretos, resoluciones del Poder Ejecutivo, reglamentos, ordenanzas municipales e instructivos vigentes a la fecha de apertura de la licitación.

Dra. Juanita MARITAN
Asesora de Inspector del Contrato
MIPPL N° 1 - Punta de Rieles
Es copia fiel

El Contratista declara expresamente conocer y aceptar la documentación que reviste carácter contractual y, en particular el Contrato y el Pliego de Condiciones, incluidos todos los anexos a los mismos.

El Contratista deberá cumplir con todas las leyes, decretos, reglamentos y demás normas de la República Oriental del Uruguay vigentes a la fecha de la firma del Contrato, que se relacionan con él y con todos aquellos que se dicten durante su vigencia. De igual manera, deberá pagar todos los derechos, impuestos, tasas, contribuciones y otros gravámenes y cualesquiera otros desembolsos que fueren necesarios para la construcción de las obras y su operación.

El desconocimiento de la documentación que reviste carácter contractual en cualquiera de sus términos, o de las instrucciones y normativa vigente o normas de toda índole promulgadas por la Administración que puedan tener aplicación en la ejecución de lo pactado, no eximirá al Contratista de la obligación de su cumplimiento.

CLÁUSULA 61. DOCUMENTACIÓN CONTRACTUAL

Los documentos que revisten carácter contractual son los siguientes,

- 1) El presente Contrato de Participación Público Privada,
- 2) El Pliego de Condiciones con sus anexos y Circulares Aclaratorias,
- 3) Oferta del Contratista,
- 4) Plan Económico Financiero Intermedio e instrumentos de financiación,
- 5) Plan Económico Financiero Definitivo.

El presente contrato tiene prelación en relación al resto de los documentos que forman parte de esta contratación.

En todo lo no previsto en el presente contrato, se remitirá al pliego de condiciones (ANEXO I), y al resto de los documentos que forman parte de esta contratación.

CLÁUSULA 62. DURACIÓN DEL CONTRATO

El plazo del Contrato será de 330 (trescientos treinta) meses, contados desde su firma, sin perjuicio de las modificaciones al plazo estipuladas en la documentación que reviste carácter contractual.

La prestación de los Servicios Obligatorios a que se refieren la cláusula 11 de este Contrato y los numerales 1.11.3 del Pliego de Condiciones, deberán ser prestados por el Contratista a partir de la fecha de la Puesta en Servicio Provisoria de la Unidad de PPL N°1 indicada en el numeral 1.11.6 del Pliego de Condiciones, hasta la extinción del Contrato por cumplimiento del plazo.

CLÁUSULA 63. GARANTÍA EN BENEFICIO DE LOS ACREEDORES

El Contratista podrá constituir, en beneficio de sus acreedores en virtud de la ejecución del Contrato, todo tipo de garantías personales o reales.

El Contratista podrá ceder en garantía, exclusivamente a favor de entidades que financien la ejecución del proyecto, todos los derechos y obligaciones emergentes del

Contrato a efectos de que dichos acreedores cedan el mismo a un tercero. La cesión del Contrato a un tercero quedará condicionada a la previa autorización de la Administración Pública Contratante quien resolverá si el tercero propuesto cumple los requisitos necesarios para constituirse en cesionario.

A tales efectos el Contratista deberá celebrar el correspondiente contrato de cesión del presente Contrato con la entidad que financie el proyecto, y notificarlo formalmente a la Administración Pública Contratante, a efectos de tomar conocimiento y notificarse de la existencia de dicha cesión en garantía, para los efectos que correspondan de acuerdo a lo establecido en la documentación que reviste carácter contractual.

Cualquier alteración a los instrumentos de financiación aprobados deberán requerir previa autorización del Ministerio del Interior. No se precisará la autorización del Ministerio del Interior para (i) la cesión de la posición contractual por cualquiera de las contrapartes de los instrumentos de financiación o (ii) el otorgamiento de autorizaciones puntuales por parte de los financiadores a la realización de determinadas actuaciones por parte del Contratista, cuando el otorgamiento de dichas autorización esté previsto en los instrumentos de financiación y (ii) dichas autorizaciones no supongan un incremento de las obligaciones financieras del Contratista.

La cesión del Contrato deberá estar condicionada a la configuración de hechos de incumplimiento.

A los efectos de la presente cláusula, se consideran hechos de incumplimiento los siguientes:

1. Demoras no autorizadas en la construcción por un periodo superior a 100 días. Se entenderá por demora no autorizada en la construcción cuando una de las declaraciones de avance no refleje los porcentajes de obra exigidos en el numeral 1.10.11 del Pliego de Condiciones. El periodo de demora se contará entre la fecha prevista para la declaración de avance y la fecha en la cual se alcanza efectivamente el porcentaje de avance exigido. Lo anterior es sin perjuicio de las multas establecidas en el numeral 1.9.5 del pliego de condiciones.
2. Acumulación de cuatro trimestres de pago en el plazo de dos años en la etapa de operación, en los cuales el número de descuentos sea mayor a 40, en cualquiera de los niveles de servicio, según lo determinado en el numeral 1.11.12.2 del pliego de condiciones.
3. De conformidad con los documentos de la financiación se produjera el acaecimiento de cualquier causa de exigibilidad anticipada, no subsanada por el Contratista en los plazos en ellos establecidos. De los referidos documentos deben surgir las obligaciones garantizadas inicialmente por la Prenda especial o cualquiera que pudiera sustituirla en el futuro según lo dispuesto en el presente Contrato. La Administración Contratante debe haber sido notificada formalmente por los acreedores prendarios la los efectos de iniciar el procedimiento para la cesión del Contrato establecido en esta Cláusula 63.

La entidad que financie el proyecto cuando entendiere que se verifican los hechos de incumplimiento establecidos en la presente cláusula, si hubiere voluntad de hacer efectiva la mencionada cesión, deberá:

- Artículo 56 de la Ley de Participación Público-Privada
- i. notificar de la misma a la Administración Pública Contratante, y
 - ii. proponer a la Administración un cesionario.

El financista del proyecto deberá proporcionar a la Administración Pública Contratante toda la información que a su juicio acredite la capacidad de quien proponen para cumplir con las obligaciones emergentes del presente Contrato. Éste deberá contar con antecedentes de experiencia equivalentes a los que se acreditaron en la oferta que fue adjudicada.

La Administración Pública Contratante deberá verificar que el cesionario reúne los requisitos y condiciones necesarias para continuar con el cumplimiento del Contrato.

La cesión del presente Contrato a un tercero se hará efectiva una vez que la Administración Pública Contratante notifique la aceptación del contratista propuesto.

Operada la cesión del presente Contrato de acuerdo con lo establecido precedentemente, el cesionario será el titular de todos los derechos y obligaciones emergentes del mismo, por el plazo que reste hasta completar el plazo original.

La cesión operará de acuerdo a lo acordado entre el contratista original y el acreedor en el contrato firmado por ambas partes, sin generar obligaciones a la Administración Contratante.

63.3. Prenda especial de participación público-privado

La prenda especial de participación público-privado, contemplada en el artículo 56 de la Ley de Participación Público- Privada, podrá ser pactada por el Contratista con los financistas de la obra. Cualquier alteración en relación a la prenda del presente Contrato deberá requerir autorización del Ministerio del Interior.

Aquellas personas físicas o jurídicas que tengan constituida en su favor la prenda especial del Contrato serán informadas de las controversias sometidas a arbitraje que revistan interés para ellas, de acuerdo a la Ley de contratos de participación público – privada.

Para los efectos del párrafo anterior, dentro de los 30 días siguientes a la constitución de la referida prenda, el Contratista deberá entregar al Ministerio del Interior dos copias autorizadas de la escritura pública correspondiente o del documento privado con firmas certificadas notarialmente y de su pertinente inscripción en el registro respectivo, de acuerdo a lo indicado en el artículo 56 de la ley de participación público-privado.

El acreedor prendario del Contratista del presente Contrato tendrá derecho a ejecutar la prenda, ya sea porque la obligación garantizada no hubiera sido satisfecha total o parcialmente a su vencimiento, o cuando se hubiere dispuesto la resolución del Contrato por incumplimiento del contratista.

Cuando la ejecución se origine en la resolución del Contrato por incumplimiento del contratista, esa notificación de la pretensión de ejecutar la prenda deberá ocurrir dentro de los diez días siguientes al de la notificación al acreedor de la decisión de resolver el Contrato.

La Administración Pública Contratante no procederá a resolver el presente Contrato, sin primero notificar al acreedor prendario, de acuerdo a lo establecido en el artículo 57 de la ley 18.786.

Dra. Juanita MARITANA
Asesora de Inspector del Contrato
UIPPL Nº 1 - Punta de Riestra
Es copia fiel

En el supuesto de que se produzca la ejecución de la prenda, el adjudicatario será el titular de todos los derechos y obligaciones emergentes del mismo, por el plazo que reste hasta completar la vigencia de este Contrato.

TÍTULO 14. OTRAS OBLIGACIONES

CLÁUSULA 64. PROGRESO DE LA CIENCIA

El Contratista deberá aplicar lo que, en cada momento y según el progreso de la ciencia, disponga la normativa técnica, medioambiental, de accesibilidad y eliminación de barreras y de seguridad de los usuarios que resulte de aplicación, de conformidad con el artículo 65 del Decreto reglamentario de la Ley Nº 18.786.

CLÁUSULA 65. PAGOS A CARGO DEL CONTRATISTA

65.1. Por concepto de Inspección del Contrato

El Contratista deberá pagar por concepto de Inspección y Control del Contrato durante la Etapa de Construcción definida en el numeral 1.10 del Pliego de Condiciones, la suma de 5.400.000 UI (cinco millones cuatrocientos mil unidades indexadas) al año o la proporción que corresponda a razón de 450.000 UI (cuatrocientos cincuenta mil unidades indexadas) al mes. Para el primer año calendario del Contrato, el Contratista deberá pagar a los 15 días de la firma del mismo, el monto que corresponda a los meses restantes del año calendario en curso, contados a partir del plazo acordado en la Cláusula 72 del presente Contrato. Después de eso, el Contratista deberá pagar al 15 de enero el monto correspondiente a 6 meses y al 30 de junio el monto correspondiente a 6 meses. Para el último semestre calendario de la etapa de Construcción, el Contratista deberá pagar, al 15 de enero o al 30 de junio de dicho año según sea el caso, el monto que corresponde a los meses que falten de acuerdo con el plan de trabajo para la etapa de construcción. En caso de que la Etapa de Construcción se prolongue más allá de lo establecido en el programa, el Contratista deberá pagar en mensualidades adelantadas.

Durante la Etapa de Operación, definida en el numeral 1.11 del Pliego de Condiciones, el Contratista deberá pagar anualmente la suma de 2.040.000 UI (dos millones cuarenta mil unidades indexadas), o la proporción que corresponda a razón de 170.000 UI (ciento setenta mil unidades indexadas) al mes. El primer pago por este concepto se hará a los 15 días de la autorización de la Puesta en Servicio Provisionaria de la totalidad de las obras, y deberá hacerse por los meses que queden a ese año calendario. Después de eso, el pago por este concepto debe hacerse al 15 de enero de cada año, para todo el año calendario, o por el número de meses que falten para la extinción del Contrato el último año calendario de su vigencia.

65.2. Por concepto de consumos en el establecimiento penitenciario

El Contratista deberá pagar mensualmente por concepto de consumos de servicios en la Unidad de PPL los montos informados por el Inspector del Contrato de acuerdo con el numeral 1.11.10 del Pliego de Condiciones. Estas cantidades serán pagadas en un plazo máximo de 10 días después de que sean informadas por el Inspector del Contrato.

65.3. Procedimiento para la realización de pagos por parte del Contratista

Todos los pagos que el Contratista deba realizar al Ministerio del Interior se harán a la cuenta bancaria del Fideicomiso que este Ministerio establecerá para estos fines. Este Fideicomiso contratará las Inspecciones Técnicas mencionadas en los numerales 1.9.2.2 y 1.9.2.4, así como las auditorías mencionadas en el numeral 1.11.12.3 del Pliego de Condiciones. Los pagos estipulados en UI deberán ser convertidos en pesos al valor de la UI del último día del mes anterior a aquel en que se efectúe dicho pago.

CLAUSULA 66. PATENTES

El Contratista deberá prevenir e indemnizar al Estado contra cualquier acción judicial que pueda entablarse en su contra, derivado del uso o supuesto uso, de cualquier patente, diseño, marca comercial, nombre u otros derechos patentados que se utilicen durante todo el período de participación público-privado.

CLAUSULA 67. ENTREGA DE INFORMACIÓN AL INSPECTOR DEL CONTRATO.

67.1 Obligación del Contratista de entregar información al Inspector del Contrato

Antes que se lleve a efecto la primera Asamblea de Accionistas, el Contratista deberá comunicar al Inspector del Contrato los nombres de los auditores externos de dicha sociedad, los que deberán estar inscritos en el registro de la Superintendencia de Servicios Financieros del Banco Central del Uruguay y acreditar tener una experiencia mínima de tres años como auditores externos de por lo menos una sociedad sujeta a la fiscalización de la Superintendencia.

En caso que el Contratista no comunique al Inspector del Contrato el nombre de los auditores externos dentro del plazo establecido en el presente numeral, hará incurrir al Contratista en la multa establecida en la cláusula 37 de este contrato.

67.2 Información a entregar durante la etapa de construcción

El Contratista deberá proporcionar al Inspector del Contrato, durante la etapa de construcción, los siguientes datos:

- a) Informe mensual de avance de la construcción de las obras, referido al avance programado establecido en el numeral 1.10.11 del pliego de condiciones., describiendo los problemas que se hayan producido y las soluciones adoptadas. Este informe deberá ser entregado dentro de los primeros 15 días del mes siguiente. Estos informes no acreditan la calidad técnica de las obras ejecutadas.
- b) Informes trimestrales de avance en la gestión ambiental. Este informe deberá ser entregado dentro del plazo de 15 días de finalizado el trimestre, debiendo contener como mínimo los antecedentes relacionados con el cumplimiento de las medidas contenidas en el pliego de condiciones.
- c) El Contratista deberá otorgar libre acceso al Inspector del Contrato, en horarios de oficina salvo solicitud expresa de este último, a los antecedentes del proyecto, planos, memorias de cálculo, especificaciones, y toda información, archivo o documento relacionado con el proyecto ejecutivo de las obras, documentación y registros relacionados con la operación del contrato de participación público-privado y, en general, a todos los antecedentes que sean necesarios para su labor de Fiscalización y Control del cumplimiento de las obligaciones emanadas del Contrato de Participación público-privado.

- d) Estados contables trimestrales y anuales del Contratista, debidamente auditados, presentados en el formato de la norma del emisor. En las notas a dichos estados deberá explicitarse:
- Tipo de deudas (monedas, plazos, interés, tabla de amortización);
 - Inversión desglosada en las obras de Participación público-privado.
- Los estados contables anuales debe presentarse, debidamente auditados, dentro de un plazo de seis meses contados a partir del cierre de cada Ejercicio Fiscal.
- e) Informar la organización y personal superior del Contratista cuando ésta se constituya y cada vez que se produzca un cambio. Este informe deberá ser entregado dentro de los quince días de producido el cambio.
- f) Informar acerca de las garantías que haya otorgado el Contratista con relación al contrato de participación público-privado y en particular la prenda especial de participación público-privado de obra pública indicando el nombre y domicilio de los acreedores y garantes.
- g) Informar acerca de la prenda especial de obra pública que recaiga en los pagos comprometidos por el Estado al contratista a cualquier título, en virtud del contrato de participación público-privado, indicando el nombre y domicilio de los acreedores y garantes.
- h) Entrega de resultados de ensayos según lo establecido en el pliego de condiciones.
- i) Información acerca de los accidentes del trabajo y de las enfermedades profesionales, en conformidad con lo establecido en la ley 16074, leyes concordantes complementarias y modificativas, haciendo entrega, cuando corresponda, de las denuncias que se hubieren producido.
- j) Cualquier otra información relacionada con el cumplimiento del contrato de participación público-privado, que requiera el Inspector del Contrato.

El incumplimiento de lo dispuesto en el presente numeral hará incurrir al Contratista en las multas establecidas en la cláusula 37 de este contrato.

La información a la que tengan acceso las partes para el cumplimiento del contrato se entregará con carácter confidencial (art 10 de la ley 18.381), salvo disposición en contrario. Las partes se comprometen a adoptar las medidas necesarias para asegurar la confidencialidad de la información de tal carácter contenida en la documentación que en cada caso intercambien con el fin de concretar el objeto de este contrato.

67.3 Información a entregar durante la etapa de operación

Durante la etapa de operación, el Contratista deberá proporcionar al Inspector del Contrato la siguiente información:

- a) Estados contables del Contratista, presentados en el formato de la norma del emisor y oportunidad exigida por la Auditoría Interna de la Nación. En las notas de dichos estados se deberán señalar los ingresos de operación, identificando las fuentes de estos ingresos. Al menos se deberá identificar los ingresos percibidos por los siguientes conceptos: Pago por Disponibilidad, pagos por servicios adicionales u otros cobros autorizados por el Ministerio del Interior. Además, se

deberán indicar los montos y tipos de deudas (acreedores, monedas, plazos, interés, tabla de amortización, etc.). Los estados contables anuales deberán contar con el dictamen de los auditores externos. En las notas de dichos estados se deberán individualizar el desglose de los costos de operación y mantenimiento de la obra. Los estados contables anuales se presentarán debidamente auditados. Este informe deberá ser entregado dentro del plazo de 5 días contados desde la fecha de entrega de los mismos a la Superintendencia respectiva y dentro de un plazo de seis meses contados a partir del cierre del Ejercicio Fiscal.

- b) Organización y personal superior de la sociedad cada vez que se produzca un cambio. Este informe deberá ser entregado dentro de los quince días de producido el cambio, sin perjuicio de la información que deba entregarse al Director, que el Instituto Nacional de Rehabilitación haya nombrado para este establecimiento penitenciario, de acuerdo a los tiempos señalados en el régimen de administración contenido en el pliego de condiciones.
- c) Informes ambientales a ser entregados según se indica en el pliego de condiciones, considerando la normativa ambiental vigente, las medidas de mitigación, restauración, compensación, plan de prevención de riesgos, control de accidentes, plan de seguimiento ambiental y demás exigencias definidas en el pliego que forma parte de esta contratación.
- d) La información sobre estadísticas, mediciones y controles a que se refieren al pliego de condiciones.
- e) El Contratista deberá entregar trimestralmente, con información a nivel mensual, dentro de los primeros 15 días del mes siguiente al período informado, un informe de gestión y operación de la unidad de PPL incluyendo los Servicios Obligatorios establecidos en el pliego de condiciones, el cual deberá incluir, entre otros aspectos, los siguientes:
 - e.1) Descripción de los servicios que se prestan en el contrato de participación público-privado y sus modificaciones identificando aquellos servicios que opera el Contratista directamente y aquellos bajo la modalidad de subcontrato, indicando nombre, RUT y domicilio del subcontratista.
 - e.2) Ingresos totales del Contratista y su desglose por fuente o concepto
 - e.3) Los costos en que incurrió el Contratista en la prestación de las Servicios Obligatorios, desglosando lo que corresponde a trabajo y leyes sociales, insumos, subcontratos, servicios
 - e.4) Número y monto de las multas en el período.
 - e.5) Descripción de los problemas y medidas correctivas adoptadas.
 - e.6) Detalle de la disponibilidad: las plazas-día disponibles, separando por tipo, el Nivel de incumplimiento para cada servicio (NIjt) y la Calidad de Disponibilidad, según establece el numeral 1.11.12 del Pliego de condiciones.
 - e.7) Descripción de los problemas y medidas correctivas, preventivas y otras medidas adoptadas que mejoren la calidad de los servicios prestados por el Contratista.

Dra. Juanita MARI
Asesora de Inspector del Contrato
UIPPL Nº 1 - Punta de Riego
Es copia fiel

- f) Cualquier otra información que el Inspector del Contrato requiera por escrito al Contratista, para controlar el adecuado cumplimiento del Contrato durante periodo de operación.

Toda la información que se debe entregar al Inspector del Contrato, será proporcionada en papel y medios magnéticos u ópticos en caso de ser requerido.

La información a la que tengan acceso las partes para el cumplimiento del contrato se entregará con carácter confidencial (art 10 de la ley 18.381), salvo disposición en contrario. Las partes se comprometen a adoptar las medidas necesarias para asegurar la confidencialidad de la información de tal carácter contenida en la documentación que en cada caso intercambien con el fin de concretar el objeto de este contrato.

El incumplimiento de los requerimientos establecidos en el presente numeral, hará incurrir al contratista en las multas establecidas en la cláusula 37 de este contrato.

CLAUSULA 68 RESPONSABILIDAD SOBRE LA EJECUCIÓN DE LA OBRA

La ejecución de las obras, de acuerdo con los proyectos definitivos aprobados por el Ministerio del Interior, será responsabilidad exclusiva del Contratista.

A estos efectos, el contratista nombrará un Director de construcción que será la persona encargada de llevar a cabo materialmente la dirección de la obra por cuenta del Contratista.

El Ministerio del Interior supervisará la correcta realización de las obras a través del Inspector del Contrato, de acuerdo con lo previsto en el pliego de condiciones. El Inspector del Contrato tendrá derecho a inspeccionar por su cuenta tanto la propia ejecución de las obras como las labores de dirección técnica de las mismas, a cuyo efecto, el Contratista deberá ofrecer libre acceso al Inspector del Contrato y a los consultores que a estos efectos contrate, a todos los puntos de trabajo y almacenes de materiales destinados a las obras para su reconocimiento e inspección.

El Inspector del Contrato para la etapa de construcción podrá hacer la interpretación técnica del contrato conforme al pliego de condiciones y se considerará como interlocutor del Contratista a los efectos de cualquier relación con el Ministerio del Interior que se describa en este Pliego en relación con la construcción de las obras. En concreto, cuando el Contratista o sus subcontratistas, o personas de ellos dependientes, incurran en actos u omisiones que comprometan o perturben la buena marcha del contrato, el Ministerio del Interior podrá exigir la adopción de medidas concretas para conseguir o restablecer el buen orden en la ejecución de lo pactado.

Durante el curso de la obra se realizarán los replanteos parciales que el Inspector del Contrato estime convenientes. De todos ellos se levantará acta con los planos correspondientes. Los gastos de material y personal que ocasionen los replanteos serán de cuenta del Contratista. Asimismo, el Inspector del Contrato podrá ordenar, si lo estima oportuno, la realización de ensayos complementarios de los que ordene la Dirección de construcción.

Esta labor de supervisión del Inspector del Contrato no supondrá ninguna reducción de la responsabilidad del Contratista en la Dirección de la obra, que se realizará a su riesgo y ventura, de manera que será el Contratista quien tome todas las medidas pertinentes para la correcta ejecución de las obras.

Riesgo arqueológico

En el caso de que durante el desarrollo del contrato se produzca cualquier hallazgo de restos arqueológicos, obras de arte, monedas, antigüedades u otros objetos de similares características, así como descubrimientos paleontológicos, el Contratista deberá tomar, en primer lugar, todas las medidas preventivas necesarias para la preservación de los restos encontrados. Asimismo, deberá informar al Inspector del Contrato, de manera inmediata, acerca del hallazgo.

El Inspector del Contrato se encargará de transmitir las circunstancias del hallazgo a las autoridades correspondientes, así como de transmitir al Contratista las instrucciones necesarias para el correcto tratamiento de los restos. El Contratista estará obligado al cumplimiento estricto de estas instrucciones.

El coste para el Contratista de las operaciones derivadas del tratamiento del hallazgo será incorporado, en su caso, al Precio Final Reconocido de las Obras, mediante un procedimiento análogo al establecido en el numeral 1.13.4 (Modificación del contrato), así como al Plan Económico Financiero Definitivo. Asimismo, dicho coste dará lugar al restablecimiento de las condiciones financieras del contrato de acuerdo con las reglas establecidas en el numeral 1.13.6 (Restablecimiento de las condiciones financieras en caso de modificaciones o renegociaciones) del pliego de condiciones.

En caso de que las medidas adoptadas para el correcto tratamiento del hallazgo impliquen la paralización o el retraso de las obras durante un determinado período, se prorrogará en la misma cuantía el plazo para la ejecución de las obras y el plazo total del contrato de participación público-privado.

Daños a terceros durante la construcción y la operación de la obra

El Contratista deberá adoptar todas las medidas para evitar daños a terceros y al personal que trabaja en la construcción y operación de la obra. Igualmente, deberá tomar todas las precauciones para evitar daños a la propiedad de terceros y al medio ambiente durante la vigencia del contrato de participación público-privado.

El Contratista será el único responsable de todo daño, de cualquier naturaleza, que con motivo de la construcción de la obra y de su operación se cause a terceros, al personal de la obra, a la propiedad de terceros o al medio ambiente, a menos que el daño sea exclusivamente imputable a medidas impuestas por el Ministerio del Interior después de iniciado el contrato.

CLAUSULA 69 SEGUROS Y RESPONSABILIDAD

El Contratista será el responsable directo de cualquier daño que durante la construcción de la obra y de su operación, afecte de alguna forma al patrimonio del contrato de participación público privada, ya sea porque los bienes integrantes del contrato hayan sufrido algún siniestro o porque se haya incurrido en algún cometido que comprometa dicho patrimonio. Esta responsabilidad deberá ser transferida mediante un contrato de seguro suscrito en un todo, de acuerdo con las normativas de la superintendencia de seguros y reaseguros, y con aseguradores y reaseguradores cuya solvencia sea ampliamente reconocida en el medio. A estos efectos el contratista deberá contratar una o más pólizas que garanticen la existencia de un sistema de coberturas compacto y conexo para los bienes del contrato de participación pública - privada, que aseguren una cobertura igual o mayor que la que se exige en los apartados siguientes.

Dra. Juanita M...
Asesora de Inspector del
UIPPL N° 1 - Punta...
Es copia fiel

Sesenta (60) días antes del inicio de la construcción, el Contratista deberá hacer entrega al Inspector del Contrato, para su revisión, del proyecto de Póliza de Seguro que el Contratista propone suscribir para la etapa de construcción, más los antecedentes técnicos que la respalden. Este proyecto de póliza deberá contener, como mínimo, las condiciones generales y especiales del seguro, sus coberturas de riesgo, el valor de las obras aseguradas y los sublímites propuestos. Una vez que el contratista presente la o las pólizas al Inspector del Contrato, éste deberá aprobar, previo Visto Bueno del Ministerio del Interior, rechazar o formular observaciones a dichas pólizas, en el plazo de 30 días. El Inspector del Contrato rechazará la o las pólizas de seguro si éstas no cumplen los requisitos mínimos que aseguren una efectiva cobertura de los riesgos de la obra. A partir de la recepción de las observaciones, el Contratista tendrá un plazo de 15 días para subsanarlas. En todo caso, el Contratista no podrá iniciar la construcción de las obras mientras no estén contratadas las pólizas de seguro aprobadas por el Inspector del Contrato, de acuerdo con las exigencias que siguen y que comprenden tanto a contratistas, como a subcontratistas.

De igual manera, sesenta (60) días antes de la puesta en servicio provisoria de la Unidad de PPL N°1, el Contratista deberá hacer entrega al Inspector del Contrato, para su revisión, del proyecto de Póliza de Seguro que el Contratista propone suscribir para la etapa de operación, más los antecedentes técnicos que la respalden. Este proyecto de póliza deberá contener, como mínimo, las condiciones generales y especiales del seguro, sus coberturas de riesgo, el valor de las obras aseguradas y los sublímites propuestos. Una vez que el contratista presente la o las pólizas al Inspector del Contrato, éste deberá aprobar, previo Visto Bueno del Ministerio del Interior, rechazar o formular observaciones a dichas pólizas, en el plazo de 30 días. El Inspector del Contrato rechazará la o las pólizas de seguro si éstas no cumplen los requisitos mínimos que aseguren una efectiva cobertura de los riesgos de la operación. A partir de la recepción de las observaciones, el Contratista tendrá un plazo de 15 días para subsanarlas. En todo caso, no se declarará la puesta en servicio provisoria mientras no estén contratadas las pólizas de seguro aprobadas por el Inspector del Contrato, de acuerdo con las exigencias que siguen y que comprenden tanto a contratistas, como a subcontratistas.

Dichas pólizas podrán contratarse en forma anual o en períodos mayores, debiendo acreditarse su renovación 60 (sesenta) días antes de la expiración de las anteriores. A su vez, en todas y cada una de estas pólizas deberá constar el pago al contado de las mismas, debiendo cumplir las condiciones establecidas en el primer y tercer párrafo del presente numeral.

El incumplimiento de los plazos estipulados en el presente numeral para la entrega de los proyectos de póliza y de las pólizas de seguros, hará incurrir al Contratista en la multa establecida en la cláusula 37 de este contrato.

Todas las pólizas deberán además contener una cláusula que indique la imposibilidad de pagar, modificar, suspender o dar término al seguro por parte del Contratista sin la aprobación por escrito del Ministerio del Interior.

En el evento que el Ministerio del Interior se encontrase obligado a pagar algún tipo de indemnización por daños a terceros que sean imputables al Contratista, el Contratista será el único responsable pecuniariamente de las diferencias entre el monto pagado con cargo a la póliza y los daños que efectivamente deban ser indemnizados o reparados, en caso que la cuantía de la póliza no fuera suficiente para pagar dichas indemnizaciones. Este pago deberá ser realizado por el Contratista al Ministerio del

Interior diez (10) días antes de la fecha en que el Ministerio del Interior tenga que realizar dicho pago por concepto de indemnización por daños a terceros. El incumplimiento de esta obligación hará incurrir al contratista en las multas establecidas en la cláusula 37 de este contrato. En caso de que se determine que la responsabilidad es exclusiva del Ministerio del Interior, el Contratista quedará eximido de cualquier pago.

Será responsabilidad del Contratista hacer todas las gestiones ante las entidades que correspondan para que se efectúe el pago por daños. El Contratista contará con 5 (cinco) días para iniciar las gestiones ante la compañía de seguros. La no denuncia y tramitación oportuna del Contratista ante la compañía de seguros por los eventuales siniestros, hará incurrir al Contratista en las multas establecidas en la cláusula 37 de este contrato.

Cobertura básica de daños y responsabilidad civil

A los efectos de amparar los grandes riesgos tanto en la etapa de construcción como de operación, se deberá contar con coberturas apropiadas que garanticen la reposición e indemnidad de todos los bienes integrantes del contrato de participación pública - privada. Dichos seguros deberán estar contratados a valor total y se basarán en los valores de reposición de las obras. En ningún caso se aceptarán estimaciones de pérdidas máximas para el efecto de las contrataciones de los seguros. Podrán tener un deducible de hasta un millón de dólares americanos (US\$1.000.000) o su equivalente en moneda nacional. Los derechos de cobro de las indemnizaciones por daños estarán cedidos a los acreedores prendarios, quienes deberá destinar dichas sumas a la reconstrucción de la obra, salvo que las partes acuerden destinarlas a otros fines u obras del Contrato de Participación público-privado.

Coberturas para la etapa de construcción

Quince días antes del inicio de las obras de la Unidad de PPL N° 1, el contratista deberá hacer entrega al Inspector del Contrato de una póliza de Todo Riesgo de Construcción, cuya vigencia vaya desde el inicio de las obras hasta su puesta en servicio provisoria. Dicha póliza debe amparar cualquier daño accidental súbito e imprevisto, incluyendo incendio, daños de la naturaleza, huelga en la empresa contratista o sus subcontratistas, gastos de aceleración, a bienes ya existentes del Ministerio del Interior si correspondiera.

Debe amparar además la responsabilidad civil extracontractual por daños corporales y materiales por cinco millones de dólares americanos (US\$ 5.000.000) o su equivalente en moneda nacional, incluyendo daños a linderos por incendio, hundimiento de terreno, vibraciones, daños por contaminación súbita e imprevista, etc. La cobertura de responsabilidad civil deberá incluir reclamaciones por daños directos, gastos emergentes, lucro cesante, así como gastos de defensa. Esta cobertura amparará en exceso del deducible indicado en el apartado previo, y estarán incluidos como asegurados todas las figuras intervinientes en el contrato de participación público - privada, incluyendo al Ministerio del Interior, contratistas y subcontratistas, con su correspondiente Responsabilidad Civil Cruzada.

Esta póliza también incluirá para el período que medie entre la puesta en servicio provisoria y la definitiva, una cobertura amplia de mantenimiento, incluyendo la Responsabilidad Civil del contratista durante dicho período.

El Inspector del Contrato podrá aceptar que dichas pólizas estén sublimitadas para algunos riesgos específicos, si el mercado asegurador no ofrece otras alternativas.

Dra. Juanita MARITAN
Asesora de Inspector del Contrato
PPL N° 1 - Punta de Rieles
Es copia fiel

Coberturas para la etapa de operación

Quince días antes de la fecha prevista para la puesta en servicio provisoria de las obras, el Contratista deberá hacer entrega al Inspector del Contrato de una póliza de Seguro de Todo Riesgo Operativo, que ampare los edificios y todos y cada uno de los bienes del contrato contra cualquier tipo de daños súbitos e imprevistos, que incluya hurto, alteraciones de corriente, daños maliciosos, por el valor total de los bienes, con un deducible de hasta el 3% de dicho valor. El Inspector del Contrato podrá aceptar que dichas pólizas estén sublimitadas para algunos riesgos específicos si el mercado asegurador no ofrece otras alternativas.

En caso de que se compruebe que los daños surgieron como responsabilidad del Ministerio del Interior, el deducible será pagado por el Ministerio del Interior.

Dichas pólizas podrán contratarse en forma anual o en periodos mayores, debiendo ajustarse anualmente la suma asegurada y acreditarse su renovación 60 días antes de la expiración de las anteriores. A su vez, en todas y cada una de estas pólizas deberá constar el pago al contado de las mismas, debiendo cumplir las condiciones establecidas en el párrafo primero del presente numeral.

Seguros de responsabilidad civil para contratistas y subcontratistas

Durante todo el período de duración del contrato de participación pública privada los daños comprendidos en el deducible de las pólizas exigidas serán asumidos por el contratista, salvo que hayan sido provocados por el Ministerio del Interior, según se determine en la inspección técnica del contrato. Para garantizar la solvencia de dicho sistema el contratista debe contratar para sí, y exigir la contratación por parte de cualquier subcontratista u operador del contrato los seguros que se establecen a continuación:

Durante la etapa de Construcción

Quince días antes del inicio de las obras de la Unidad de PPL N° 1, el Contratista deberá hacer entrega al Inspector del Contrato de una o varias pólizas, por las cuales quede amparada su responsabilidad civil y que incluya al Ministerio del Interior como asegurado adicional, por el riesgo de reclamaciones emergentes de la realización de los trabajos de contrato, por daños a su propio personal según lo requerido por la ley 16.074, al personal de otras empresas según lo establecido en las leyes 18.099, 18.251 y el artículo 12 de la ley 16.074, a visitantes y terceros en general, a los bienes del contrato a bienes del Ministerio del Interior y de terceros en general, y al medio ambiente por causa súbita e imprevista. Dicha cobertura deberá estar vigente desde el comienzo de la Obra hasta la puesta en servicio definitiva. Dichas pólizas podrán tener un deducible máximo de U\$S 25.000 o su equivalente en moneda nacional, salvo para la cobertura a obreros propios que será la indicada por la ley 16.074.

Todas y cada una de las partes participantes estarán sujetas a las responsabilidades enunciadas en el párrafo precedente, por lo que, en caso de que el contratista delegue obligaciones en otras empresas, deberá exigir y controlar a todos sus subcontratistas la contratación de pólizas de seguro con las mismas características y por un capital proporcional al riesgo que cada subcontratista asuma.

Durante la etapa de Operación

Quince días antes de la puesta en servicio provisoria de las obras del contrato, el contratista hará entrega al Inspector del Contrato, de las siguientes pólizas:

Seguros de accidentes de trabajo para sus dependientes según ley 16.074.

Seguros de responsabilidad civil por daños corporales a trabajadores incluyendo las responsabilidades establecidas en la leyes 18.099, 18.251, y las consagradas por el artículo 12 de la ley 16.074, por daños corporales a visitantes, población privada de libertad y terceros en general. La cobertura amparará también los daños a los bienes del contrato de participación pública privada, a los bienes del Ministerio del Interior y de terceros. La cobertura deberá incluir la responsabilidad por predios, operaciones y trabajos después de la entrega, en lo que tenga relación con el contrato de participación público – privada.

Todas y cada una de las partes participantes estarán sujetas a las responsabilidades enunciadas en el párrafo precedente, por lo que, en caso de que el contratista delegue obligaciones en otras empresas, deberá exigir y controlar a todos sus subcontratistas la contratación de pólizas de seguro con las mismas características y por un capital proporcional al riesgo que cada subcontratista asuma.

Ninguna de LAS PARTES será responsable ante la otra por pérdida de ganancias, pérdidas de contratos, daños indirectos ni lucro cesante que pudiera sufrir la otra parte en relación a este Contrato.

CLÁUSULA 70 RESPONSABILIDAD LABORAL

Para todos los efectos legales, el Contratista tendrá la responsabilidad total y exclusiva de su condición de empleador con todos sus trabajadores. En particular, el Contratista deberá sujetarse a la legislación vigente y a las disposiciones que regulan las relaciones con sus trabajadores, así como a las leyes, reglamentos y estatutos sobre prevención de riesgos que sean aplicables a la ejecución de las obras.

Es obligación del Contratista efectuar la denuncia de los accidentes del trabajo y de las enfermedades profesionales en conformidad con las disposiciones legales vigentes debiendo informar al Inspector del Contrato de los hechos ocurridos, haciendo entrega, cuando corresponda, de tales denuncias.

El Contratista se obliga a cumplir con todas las condiciones y requisitos enumerados en el pliego de condiciones.

Las condiciones especiales recogidas precedentemente se consideran una obligación esencial y su incumplimiento puede dar lugar a la rescisión del contrato.

TITULO 15 SOLUCIÓN DE CONTROVERSIAS

CLÁUSULA 71 SOLUCIÓN DE CONTROVERSIAS

Para la solución de los conflictos que surjan con motivo de la aplicación, interpretación, ejecución, cumplimiento y extinción del presente contrato, las partes deberán recurrir al arbitraje de acuerdo a lo establecido en la cláusula 1.12.3 del pliego de condiciones, con la excepción de los supuestos y/o eventos relacionados y/o que deriven directa y/o

ra. Juanita M. A. F. ...
...sora de Inspector del Co...
...PL N° 1 - Punta de R...
Es copia fiel

indirectamente en la aplicación de las cláusulas 53 a 59 del Título 12 del presente contrato, para lo cual las controversias que se deriven o que guarden relación con éstas serán resueltas definitivamente por las PARTES a través de un arbitraje de derecho de acuerdo con el Reglamento de Arbitraje de la CNUDMI. El número de árbitros será de tres (3), nombrados conforme a este Reglamento. La sede del arbitraje será en Montevideo, Uruguay y se conducirá en el idioma español.

Para el caso de que las Partes no convengan si la controversia se refiere a un asunto técnico o no, las mismas serán resueltas definitivamente por las Partes a través de un arbitraje de derecho de acuerdo con el Reglamento de Arbitraje de la Cámara Nacional de Comercio.

El presente contrato se regirá por el derecho vigente de la República Oriental del Uruguay. Si alguna de sus disposiciones resultara inválida, ilegal o inaplicable, la validez, legalidad y aplicabilidad de las restantes disposiciones no se verá afectada ni perjudicada de ningún modo, y la parte inválida, ilegal o inaplicable deberá ser interpretada, en la medida de lo posible, de manera de reflejar la intención de LAS PARTES.

TITULO 16 PLAZOS PARTICULARES

CLÁUSULA 72 PRORROGA DE PLAZOS

Los plazos establecidos en las cláusulas 4 y 62 del presente Contrato se prorrogarán: a. por el plazo de tramitación en el Banco Central de Uruguay ("BCU") para la autorización de la emisión de la deuda y la habilitación de la inscripción en el Registro del Mercado de Valores; b.- por el plazo de tramitación que requieran las AFAP ante el BCU para la inversión por tramos; c.- por el plazo de quince días a partir de la fecha en que el Banco Central del Uruguay autorice la emisión de la deuda y habilite la inscripción en el Registro del Mercado de Valores, siempre y cuando el Contratista cumpla con el Banco Central del Uruguay en los plazos usuales de presentación de información a dicha autoridad y d.- toda vez que en la etapa de construcción se verifique alguna de las causas de suspensión prevista por la cláusula 73.

CLÁUSULA 73 SUSPENSIÓN DE PLAZOS

Los plazos establecidos para la etapa de construcción y/o todas las referencias a construcción durante la vigencia del presente contrato, se suspenderán en caso de medidas adoptadas por el Sindicato Único de la Construcción ó por conflictos sindicales que traigan aparejadas medidas adoptadas por el PIT CNT de tal magnitud que impidan la normal ejecución de la obra. En el caso de las medidas adoptadas por el PIT CNT deberán impedir la normal ejecución de la obra por un plazo superior a treinta días corridos.

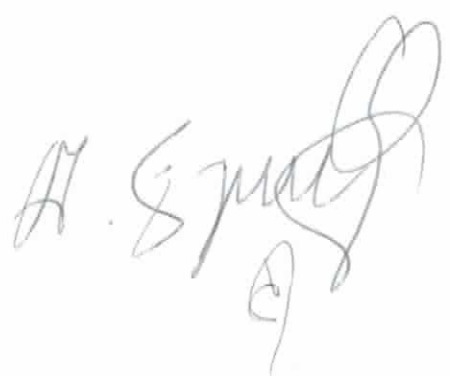

17/03/2014

ANEXOS

ANEXO Nº 1: PLIEGO DE CONDICIONES



ANEXO N° 2: PLAN ECONÓMICO-FINANCIERO DE OFERTA

Dra. Juanita MARI
Asesora de Inspector del Contratista
UJPP N° 1 - Punta de Rieles
Es copia fiel

ANEXO Nº 3: PLAN ECONÓMICO FINANCIERO INTERMEDIO

ANEXO N° 4: OTROS DOCUMENTOS RESULTANTES DE LA LICITACIÓN

ra. Juanita MARITAN
Asesora de Inspector del Contrato
MPL N° 1 - Punta de Rieles

Es copia fiel

