

The logo for the Ministry of Labor and Social Security (MTSS) consists of the letters 'MTSS' in a bold, white, sans-serif font on a black rectangular background.

Ministerio
de Trabajo y
Seguridad
Social

The year '2015' is written in a bold, black, sans-serif font, positioned in the upper right quadrant of the page. The background features a decorative pattern of thin black lines connecting small white circles, resembling a network or a stylized tree structure.

SERIE INFORMES DEPARTAMENTALES

Principales indicadores del
mercado laboral

DURAZNO

Ministerio de Trabajo y Seguridad Social
Unidad Estadística de Trabajo y Seguridad Social



Ministro de Trabajo y Seguridad Social
Mtro. Ernesto Murro

Subsecretario de Trabajo y Seguridad Social
Sr. Julio Baráibar

Directora General de Secretaría
Dra. Ana Santestevan

Encargada Unidad Estadística de Trabajo y Seguridad Social
Cra. María Luisa Brovia

Elaboración del informe
Lic. Alejandro Castiglia

Por otras publicaciones de la Unidad Estadística (Observatorio de Mercado de Trabajo):
www.mtss.gub.uy, Observatorio de Mercado, Publicaciones.

ÍNDICE

TASA DE ACTIVIDAD, EMPLEO Y DESEMPLEO	5
CUADRO 1. TASA DE ACTIVIDAD, EMPLEO Y DESEMPLEO (DURAZNO 2004–2014)	6
GRAFICA 1: TASA DE ACTIVIDAD TOTAL Y POR SEXO (DURAZNO 2004 – 2014)	6
GRAFICA 2: TASA DE EMPLEO TOTAL Y POR SEXO (DURAZNO 2004 – 2014)	7
GRAFICA 3: TASA DE DESEMPLEO TOTAL Y POR SEXO (DURAZNO 2004 – 2014)	7
CONDICIÓN DE ACTIVIDAD ECONÓMICA.....	7
CUADRO 2. POBLACIÓN TOTAL POR CONDICIÓN DE ACTIVIDAD ECONÓMICA (DURAZNO 2008 - 2014)	8
GRAFICA 4. POBLACIÓN TOTAL POR CONDICIÓN DE ACTIVIDAD ECONÓMICA (DURAZNO 2014)	8
CONDICIÓN DE ACTIVIDAD ECONÓMICA Y POBREZA.....	9
CUADRO 3. POBLACIÓN TOTAL POR CONDICIÓN DE ACTIVIDAD ECONÓMICA Y POBREZA (DURAZNO 2014).....	9
PERSONAS OCUPADAS DURAZNO.....	10
OCUPADOS POR SEXO Y TRAMOS DE EDAD	10
CUADRO 4. OCUPADOS POR SEXO Y TRAMOS DE EDAD (DURAZNO 2014)	10
OCUPADOS POR SEXO Y NIVEL EDUCATIVO	10
CUADRO 5. OCUPADOS POR SEXO Y NIVEL EDUCATIVO (DURAZNO 2014).....	11
OCUPADOS POR RAMA DE ACTIVIDAD	11
CUADRO 6. OCUPADOS POR RAMA DE ACTIVIDAD (DURAZNO 2008- 2014)	12
CUADRO 7. OCUPADOS POR SEXO Y RAMA DE ACTIVIDAD (DURAZNO 2014 – TOTAL PAÍS 2014)	13
GRAFICA 5. OCUPADOS POR RAMA DE ACTIVIDAD (DURAZNO 2014).....	14
OCUPADOS POR SEXO Y OCUPACIÓN	14
CUADRO 8. OCUPADOS POR SEXO Y OCUPACIÓN (DURAZNO 2014 – TOTAL PAÍS 2014).....	15
GRAFICA 6. OCUPADOS POR SEXO Y OCUPACIÓN (DURAZNO 2014).....	15
CUADRO 9. OCUPADOS POR SEXO Y OCUPACIÓN (DURAZNO 2014).....	16
OCUPADOS POR CATEGORÍA DE OCUPACIÓN	17
CUADRO 10 OCUPADOS POR SEXO Y CATEGORÍA DE OCUPACIÓN (DURAZNO 2014).....	17
OCUPADOS POR TAMAÑO DE EMPRESA, HORAS TRABAJADAS EN LA SEMANA, CANTIDAD DE TRABAJOS.....	17
CUADRO 11. OCUPADOS POR TAMAÑO DE EMPRESA (DURAZNO 2014)	18
CUADRO 12. OCUPADOS POR SEXO Y CANTIDAD DE HORAS TRABAJADAS POR SEMANA (DURAZNO 2014).....	19
CUADRO 13 OCUPADOS POR CANTIDAD DE TRABAJOS QUE TIENE (DURAZNO 2014).....	19
PERSONAS DESOCUPADAS DURAZNO.....	20
DESOCUPADOS POR SEXO Y TRAMOS DE EDAD.....	20
CUADRO 14. DESOCUPADOS POR SEXO Y TIPO DE DESOCUPADO (DURAZNO 2014).....	20
CUADRO 15. DESOCUPADOS POR SEXO Y TRAMOS DE EDAD (DURAZNO 2014).....	21
GRAFICA 7. DESOCUPADOS POR SEXO Y TRAMOS DE EDAD (DURAZNO 2014)	21
DESOCUPADOS POR SEXO Y NIVEL EDUCATIVO.....	21
CUADRO 16. DESOCUPADOS POR SEXO Y NIVEL EDUCATIVO (DURAZNO 2014).....	22
DESOCUPADOS POR RAMA DE ACTIVIDAD.....	22
CUADRO 17. DESOCUPADOS POR SEXO Y RAMA DE ACTIVIDAD (DURAZNO 2014)	23
GRAFICA 8. DESOCUPADOS POR RAMA DE ACTIVIDAD (DURAZNO 2014)	23
DESOCUPADOS POR OCUPACIÓN	24

CUADRO 18. DESOCUPADOS POR SEXO Y OCUPACIÓN (DURAZNO 2014).....	24
DESOCUPADOS POR CATEGORÍA DE OCUPACIÓN.....	25
CUADRO 19. DESOCUPADOS POR SEXO Y CATEGORÍA DE OCUPACIÓN (DURAZNO 2014).....	25
APORTE A LA SEGURIDAD SOCIAL DESEMPLEADOS	25
CUADRO 20. APORTE A LA SEGURIDAD SOCIAL DESOCUPADOS (DURAZNO 2014).....	25
MOTIVOS POR LOS QUE DEJÓ EL TRABAJO.....	26
CUADRO 21. RAZONES POR LAS QUE DEJÓ EL TRABAJO POR SEXO (DURAZNO 2014).....	26
ACCIONES REALIZADAS PARA BUSCAR TRABAJO	26
CUADRO 22. ACCIONES PARA BUSCAR TRABAJO O ESTABLECER SU PROPIO NEGOCIO (DURAZNO 2014).....	27
CALIDAD DEL EMPLEO DURAZNO.....	28
CUADRO 23. SUBEMPLEO (TOTAL PAÍS – DURAZNO 2009 - 2014)	28
CUADRO 24. SUBEMPLEO POR RAMA DE ACTIVIDAD (DURAZNO 2014)	29
CUADRO 25. NO REGISTRO A LA SEGURIDAD SOCIAL (TOTAL PAÍS – DURAZNO 2006 - 2014)	30
GRAFICA 9. NO REGISTRO A LA SEGURIDAD SOCIAL (TOTAL PAÍS – DURAZNO 2006 - 2014)	30
CUADRO 26. APORTE A LA SEGURIDAD SOCIAL POR RAMA DE ACTIVIDAD (DURAZNO 2014)	31
CUADRO 27. COBRO DE AGUINALDO POR CATEGORÍA DE OCUPACIÓN (DURAZNO 2014).....	31
GLOSARIO.....	32

MINISTERIO DE TRABAJO Y SEGURIDAD SOCIAL
UNIDAD ESTADÍSTICA DEL TRABAJO Y LA SEGURIDAD SOCIAL

INFORMACIÓN MERCADO DE TRABAJO DEPARTAMENTO DE DURAZNO (AÑO 2014)¹

TASA DE ACTIVIDAD, EMPLEO Y DESEMPLEO²

Para el promedio del año 2014 la tasa de actividad para el departamento de DURAZNO se ubicó en 65.24%, registrado un aumento de más de 5 puntos porcentuales respecto al año anterior 2013, cuando la tasa se ubicaba en 60.1%. Esto supone un aumento en la oferta de trabajo en el departamento de un año al siguiente. Este aumento de la actividad departamental, ubica dicho valor por encima de la tasa de actividad nacional para 2014, que fue de 64.68%. Desagregando la actividad por sexo, se observa para ambos sexos aumentos en los registros de actividad. Para los hombres del departamento se observa un aumento de aproximadamente 3.7 puntos porcentuales, pasando la actividad masculina de 71.1% en el año 2013, a 74.78% en 2014. Mientras que para las mujeres el aumento fue mayor, alcanzando los 5.7 puntos porcentuales, ubicándose la tasa de actividad femenina en 55.54% para el año 2014.

Al igual que lo sucedido con la actividad, la tasa de empleo promedio para el año 2014 en DURAZNO presenta un aumento de 5.75 puntos porcentuales, pasando de 54.3% en 2013, a 60.05% para el promedio del año 2014. El aumento de la tasa de empleo indica un aumento en el porcentaje de población que en edad de trabajar (mayor de 14 años) se encuentra efectivamente ocupada en DURAZNO. Analizando el nivel de empleo por sexo, en ambos sexos se registran aumentos. Para los hombres el aumento es 4.45 puntos porcentuales, pasando la tasa de empleo masculina departamental de 67% a 71.45% en 2014. Mientras que para las mujeres el aumento es mayor alcanzando prácticamente los 6 puntos porcentuales y ubicando el empleo femenino en 48.48% para el año 2014.

En línea con la mejora de los indicadores anteriores del mercado de trabajo de DURAZNO, la tasa de desempleo departamental presenta un descenso en el periodo 2013 – 2014 de prácticamente 1.6 puntos porcentuales, descendiendo de 9.5% a 7.94% para 2014. Este descenso se observa también en los registros de desempleo por sexo. Para el caso de los hombres de DURAZNO el desempleo se ubica en 4.46% para 2014 (observándose un descenso de 1.34 puntos porcentuales respecto al año anterior), mientras que para las mujeres el descenso es de 1.8 punto porcentual, ubicando la tasa de desempleo femenina (2014) en 12.71%. Para 2013 la tasa de desempleo femenina era de 14.5%.

¹Elaborado en base al procesamiento de la Encuesta Continua de Hogares del año 2014, realizada por el Instituto Nacional de Estadística (INE)

²La tasa de actividad mide la proporción de la población en edad de trabajar que está trabajando o buscando empleo activamente. En otras palabras, se trata del porcentaje de la población en edad de trabajar que se encuentra activamente participando en el mercado de trabajo, ya sea que estén ocupados o desocupados. A esta población se la denomina población económicamente activa. La tasa de empleo indica la cantidad de personas en edad de trabajar que se encuentran efectivamente ocupadas. Se utiliza comúnmente para cuantificar la demanda efectiva de puestos de trabajo que tiene el país. La tasa de desempleo indica la cantidad de personas desocupadas que se encuentran buscando empleo activamente, como proporción de la población económicamente activa. Es el porcentaje de la población económicamente activa que se encuentra desocupada (busca trabajo pero no lo consigue). Permite evaluar el potencial de recursos humanos que no está siendo aprovechado por el mercado laboral.

CUADRO 1. TASA DE ACTIVIDAD, EMPLEO Y DESEMPLEO (DURAZNO 2004–2014)

AÑO	TASA DE ACTIVIDAD (%)			TASA DE EMPLEO (%)			TASA DE DESEMPLEO (%)		
	TOTAL	HOMBRES	MUJERES	TOTAL	HOMBRES	MUJERES	TOTAL	HOMBRES	MUJERES
2004	57,9	69,7	46,9	50,1	61,6	39,4	13,5	11,6	16,0
2005	61,5	68,9	54,9	53,7	61,4	46,7	12,8	10,9	14,9
2006	56,5	69,7	44,6	50,3	63,5	38,4	11,0	8,9	14,0
2007	57,1	70,1	45,8	50,0	63,8	37,9	12,5	8,9	17,2
2008	58,1	69,6	47,7	53,9	66,1	43,1	7,1	5,1	9,7
2009	61,2	73,1	50,5	56,9	69,1	46,1	6,9	5,5	8,7
2010	59,5	72,3	47,8	54,3	68,4	41,4	8,7	5,3	13,5
2011	66,4	77,8	55,5	60,5	73,2	48,3	8,9	5,8	13,1
2012	61,4	70,1	53,7	56,1	66,7	46,8	8,6	4,8	12,9
2013	60,1	71,1	49,8	54,3	67,0	42,5	9,5	5,8	14,5
2014	65,24	74,78	55,54	60,05	71,45	48,48	7,94	4,46	12,71
TOTAL PAÍS 2014	64,68	74,31	55,95	60,44	70,55	51,28	6,55	5,06	8,35

Fuente INE. Total urbano y rural 2006 en adelante.

GRAFICA 1: TASA DE ACTIVIDAD TOTAL Y POR SEXO (DURAZNO 2004 – 2014)

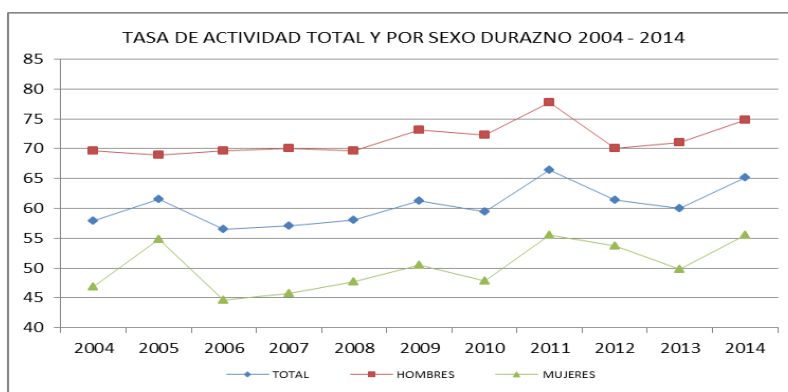

Fuente: Unidad Estadística MTSS, en base ECH INE.

GRAFICA 2: TASA DE EMPLEO TOTAL Y POR SEXO (DURAZNO 2004 – 2014)

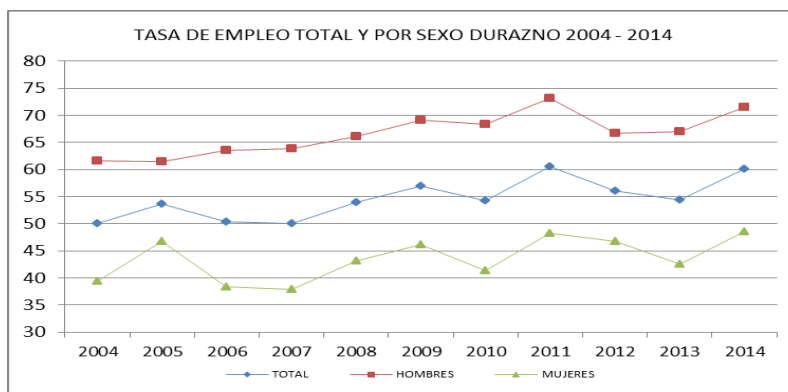

Fuente: Unidad Estadística MTSS, en base ECH INE.

GRAFICA 3: TASA DE DESEMPLEO TOTAL Y POR SEXO (DURAZNO 2004 – 2014)

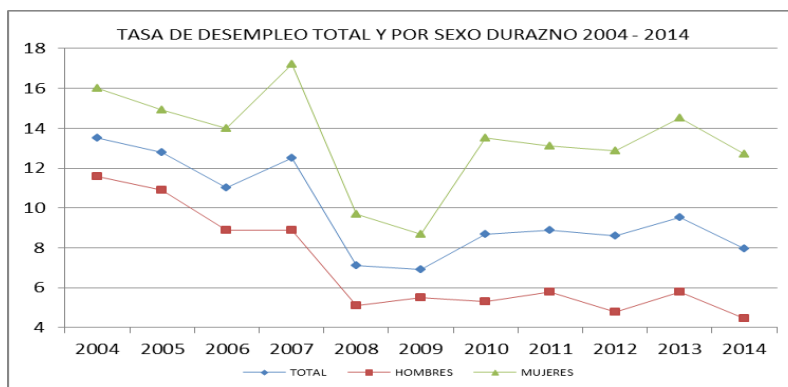

Fuente: Unidad Estadística MTSS, en base ECH INE.

CONDICIÓN DE ACTIVIDAD ECONÓMICA

Para el promedio del año 2014, el 46.32% de la población total del departamento de DURAZNO estaba ocupada. Esto supone aproximadamente unas 27.185 personas ocupadas para el promedio del año. En el CUADRO 2 se presenta la población del departamento según su condición de actividad económica, observándose que para el periodo 2013 – 2014 el porcentaje de ocupados aumenta prácticamente 3.6 puntos porcentuales, lo que supone que un mayor porcentaje de personas ingresan al mercado de trabajo.

Por otra parte, el 4% de la población total del departamento estaba desocupada para el promedio del año 2014. Esto incluye a las personas que están desocupadas propiamente dichas, a las que buscan trabajo por primera vez y a los desocupados en el seguro de paro, e implica una cantidad aproximada de 2.350 desocupados promedio para el año 2014. De esta forma, las personas ocupadas y desocupadas del departamento, alcanzan unas 29.500 personas aproximadamente, componiendo la población económicamente activa (PEA) del departamento o sea la población en edad de trabajar

(mayor de 14 años) que sale al mercado en busca de empleo, o que está trabajando, y que constituyen la fuerza laboral departamental.

Por otra parte, aproximadamente 13.400 personas son menores de 14 años, y aproximadamente 15.750 personas son inactivos.

CUADRO 2. POBLACIÓN TOTAL POR CONDICIÓN DE ACTIVIDAD ECONÓMICA (DURAZNO 2008 - 2014)

CONDICIÓN DE ACTIVIDAD ECONÓMICA	TOTAL (%) 2008	TOTAL (%) 2009	TOTAL (%) 2010	TOTAL (%) 2011	TOTAL (%) 2012	TOTAL (%) 2013	TOTAL (%) 2014
Menor de 14 años	24.12	23.43	24.51	22.89	21.64	21.34	22,87
Ocupados	40.92	43.59	41.02	46.66	43.97	42.74	46,32
Desocupados buscan trabajo primera vez	0.54	0.58	0.71	0.89	0.85	1.03	0,93
Desocupados propiamente dichos	2.50	2.65	3.16	3.54	3.26	3.47	2,98
Desocupados en seguro de paro	0.09	0.00	0.06	0.13	0.00	0.00	0,09
Inactivo realiza quehaceres hogar	7.76	7.73	6.87	4.99	4.33	4.77	5,85
Inactivo estudiante	7.10	6.22	8.14	6.43	7.00	8.21	7,25
Inactivo rentista	0.28	0.30	0.23	0.28	0.26	0.30	0,26
Inactivo pensionista	4.58	3.54	3.46	3.42	4.24	4.41	2,95
Inactivo jubilado	10.76	10.68	9.37	8.98	11.83	11.87	9,28
Inactivo otro	1.34	1.27	2.48	1.79	2.61	1.85	1,22
TOTAL	100.00	100.00	100.00	100.00	100.00	100.00	100.00

Fuente: Unidad Estadística MTSS, en base ECH INE 2008 - 2014

GRAFICA 4. POBLACIÓN TOTAL POR CONDICIÓN DE ACTIVIDAD ECONÓMICA (DURAZNO 2014)

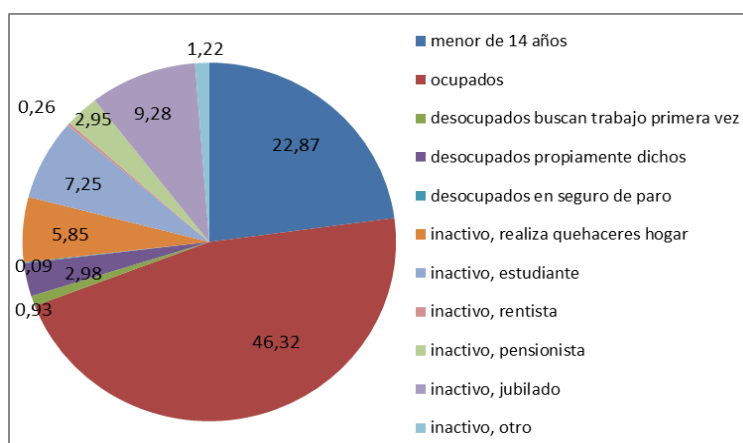

Fuente: Unidad Estadística MTSS, en base ECH INE 2014

CONDICIÓN DE ACTIVIDAD ECONÓMICA Y POBREZA

Si se considera el nivel de pobreza en el departamento de DURAZNO, este ocupa el lugar número 9 en la calificación nacional, ubicándose entre los departamentos con menores niveles de pobreza del país, ya que el 7.90% de su población vive por debajo de la línea de pobreza. En los extremos del ranking se ubica el departamento de Rivera con el 15.5% de su población viviendo por debajo de la línea de pobreza según la Encuesta Continua de Hogares (2014) siendo el departamento más pobre del país; y en el primer lugar se encuentra el departamento de Maldonado donde el 3.19% de la población se encuentra por debajo de la línea de pobreza, siendo el departamento con menor pobreza del país. A nivel nacional, el porcentaje de personas pobres ha descendido de 2013 a 2014, pasando de 11.5% a 9.67% del total de población del país³.

Si consideramos el nivel de pobreza pero según la condición de actividad económica de las personas de DURAZNO, los mayores niveles de pobreza se observan en las personas desocupadas propiamente dichas y en los desocupados que buscan trabajo por primera vez (en el entorno del 18% y del 22% respectivamente), y entre los menores de 14 años, ya que prácticamente el 14% de estos últimos son pobres. En el caso de los ocupados, la pobreza se ubica en el entorno del 4%.

CUADRO 3. POBLACIÓN TOTAL POR CONDICIÓN DE ACTIVIDAD ECONÓMICA Y POBREZA (DURAZNO 2014)

CONDICIÓN DE ACTIVIDAD ECONÓMICA	NO POBRE (%)	POBRE (%)	TOTAL (%)
Menor de 14 años	85,77	14,23	100,00
Ocupados	95,59	4,41	100,00
Desocupados buscan trabajo por primera vez	78,35	21,65	100,00
Desocupados propiamente dichos	82,36	17,64	100,00
Desocupados en seguro de paro	100,00	0,00	100,00
Inactivo, quehaceres del hogar	89,44	10,56	100,00
Inactivo, estudiante	89,91	10,09	100,00
Inactivo, rentista	100,00	0,00	100,00
Inactivo, pensionista	97,75	2,25	100,00
Inactivo, jubilado	98,42	1,58	100,00
Inactivo, otro	74,55	25,45	100,00
TOTAL DEPARTAMENTO	92,10	7,90	100,00

Fuente: Unidad Estadística MTSS, en base ECH INE 2014

³ La construcción de indicadores de pobreza por el método del ingreso (líneas de pobreza y de indigencia) se realiza con el propósito de cuantificar la proporción de individuos o de hogares pobres, así como para conocer sus características. La opción metodológica del INE para la medición de la pobreza es el método del ingreso, para lo cual define una Canasta Básica de Alimentos per cápita (CBA) y una Canasta Básica Total per cápita (CBT) con las cuales se definen los umbrales, o sea, la Línea de Indigencia (LI) y la Línea de Pobreza (LP). Si el ingreso de la persona se encuentra por debajo de la Línea de Indigencia o la Línea de Pobreza, la persona se define como indigente o pobre respectivamente (metodología 2006).

PERSONAS OCUPADAS DURAZNO

Como se planteó la cantidad de personas ocupadas en el departamento de DURAZNO para el promedio del año 2014, asciende a 27.185 aproximadamente. Si consideramos su distribución por sexo, los ocupados hombres superan a las ocupadas mujeres ya que el 60% de las personas ocupadas son hombres, mientras que el restante 40% son mujeres. Esto supone que aproximadamente en DURAZNO hay 16.301 hombres ocupados y 10.884 mujeres ocupadas para dicho año.

OCUPADOS POR SEXO Y TRAMOS DE EDAD

Considerando la distribución por edad de las personas ocupadas, se observa que el tramo de edad que mayor cantidad de ocupados concentra es entre los 40 y 49 años de edad, ya que aproximadamente el 24% de los ocupados del departamento se encuentran comprendidos entre estas edades. Por otro lado, el tramo de edad inmediatamente anterior (30 a 39 años), concentra aproximadamente al 23% de las personas ocupadas. Paralelamente los jóvenes ocupados (de 14 a 24 años) son un porcentaje sensiblemente menor que se ubica en el entorno del 13% de los ocupados.

Si consideramos la distribución por tramos de edad pero también por sexo, no se observan diferencias importantes entre un sexo y el otro.

CUADRO 4. OCUPADOS POR SEXO Y TRAMOS DE EDAD (DURAZNO 2014)

TRAMOS DE EDAD	HOMBRE (%)	MUJER (%)	TOTAL (%)
14 a 17 años	1,80	0,85	1,42
18 a 24 años	11,85	11,76	11,81
25 a 29 años	11,66	12,78	12,11
30 a 39 años	21,42	24,65	22,71
40 a 49 años	23,24	24,86	23,89
50 a 59 años	17,76	18,04	17,87
60 o más años	12,28	7,07	10,19
TOTAL	100.00 (16.301 personas)	100.00 (10.884 personas)	100.00 (27.185 personas)

Fuente: Unidad Estadística MTSS, en base ECH INE 2014

OCUPADOS POR SEXO Y NIVEL EDUCATIVO

Respecto al nivel educativo formal alcanzado por las personas ocupadas de DURAZNO, se destaca que prácticamente el 36.5% de los ocupados tiene 6 o menos años de educación formal (personas sin instrucción, con primaria incompleta, o primaria completa). A nivel nacional este porcentaje es de 22.3% para la totalidad de los ocupados del país, lo que supone que los ocupados del departamento de DURAZNO, presentan un menor nivel educativo que el resto de los ocupados del país.

Por otra parte, aproximadamente el 27.5% de la población ocupada ha alcanzado la educación media básica ya sea de forma completa o incompleta, mientras que el 24.8% alcanzó la educación media superior (también de forma completa o incompleta). Finalmente, se destaca que el 11.2% de los ocupados ha alcanzado la educación terciaria. A nivel nacional, el porcentaje de ocupados que ha alcanzado alguno de estos últimos niveles educativos terciarios es del 23% del total de ocupados. Esta situación supone para el departamento ciertas restricciones referidas a la formación y capacitación de la fuerza de trabajo departamental.

CUADRO 5. OCUPADOS POR SEXO Y NIVEL EDUCATIVO (DURAZNO 2014)

NIVEL EDUCATIVO	HOMBRE (%)	MUJER (%)	TOTAL (%)
Sin instrucción	1,27	0,27	0,87
Primaria incompleta	8,92	3,00	6,55
Primaria completa	32,99	23,19	29,06
Ed. Media Básica incompleta	18,43	13,82	16,59
Ed. Media Básica completa	10,51	11,38	10,86
Ed. Media Superior incompleta	16,16	22,19	18,57
Ed. Media Superior completa	5,07	8,07	6,27
Terciaria incompleta	2,69	6,78	4,33
Terciaria completa	2,90	11,04	6,16
Postgrado	1,06	0,26	0,74
TOTAL	100.00 (16.301 personas)	100.00 (10.884 personas)	100.00 (27.185 personas)

Fuente: Unidad Estadística MTSS, en base ECH INE 2014

Por otra parte, si consideramos el nivel educativo de las personas ocupadas pero teniendo en cuenta el sexo, se observa que las mujeres ocupadas del departamento tienen mejor nivel educativo que sus pares varones ocupados. Mientras que los hombres son porcentualmente más en los niveles educativos primarios (43% y 26% respectivamente), las mujeres son porcentualmente más en los niveles terciarios: el 18% de las mujeres ocupadas del departamento han alcanzado la educación terciaria, mientras que en los ocupados varones, este guarismo se ubica en el entorno del 7%. Para el caso de la educación secundaria, los porcentajes son también superiores para las mujeres (55% y 50% respectivamente). Como se ha mencionado en informes anteriores, a nivel nacional y en materia educativa las mujeres continúan presentando mejores desempeños que los varones en todo el territorio nacional, agudizándose la brecha en el caso de las personas ocupadas. Para el caso de las personas ocupadas y a nivel nacional, se observa que la proporción de mujeres con formación universitaria resulta mayor que la de varones⁴.

OCUPADOS POR RAMA DE ACTIVIDAD

En el cuadro siguiente se presentan los ocupados del departamento por ramas de actividad económica para los años 2008 al 2014. La actividad que presentan mayor peso en la generación de empleo en

⁴ ESTADÍSTICAS DE GÉNERO 2013. EVOLUCIÓN DE LOS INDICADORES DE GÉNERO EN EL PERÍODO 2009-2013. Sistema de Información de Género. Inmujeres-MIDES.

DURAZNO para el año 2014 es el agro, ya que emplea al 21.8% de los ocupados del departamento (5.900 personas aproximadamente). La segunda actividad en términos de generación de empleo es el comercio, ocupando prácticamente al 17% de los trabajadores (4.600 personas), seguido por la construcción que da empleo al 10.2% del total de ocupados (2.800 personas aproximadamente). Posteriormente figuran la administración pública y defensa con el 8.7% de los ocupados (2.400 trabajadores), y la industria manufacturera con 2.000 trabajadores (7.5%).

Si analizamos de un año al siguiente (2013 – 2014) se observa que las dos actividades que presentan variaciones más importantes en términos de participación en la generación de empleo, son el comercio, que aumenta su participación porcentual en el empleo pasando del 13.8% a ocupar al 17% de los trabajadores (esto supone aproximadamente 550 empleos más en esta actividad). Mientras que la otra actividad es la industria manufacturera, que disminuye su participación en empleo en aproximadamente 1.200 empleos, ya que de emplear al 10.4% de los ocupados pasa a emplear al 7.5%.

CUADRO 6. OCUPADOS POR RAMA DE ACTIVIDAD (DURAZNO 2008- 2014)

RAMA DE ACTIVIDAD	TOTAL 2008 (%)	TOTAL 2009 (%)	TOTAL 2010 (%)	TOTAL 2011 (%)	TOTAL 2012 (%)	TOTAL 2013 (%)	TOTAL 2014 (%)	Variación 2014 - 2013	Variación 2014 - 2008
Agricultura, ganadería, pesca	21,97	19,94	25,54	24,58	19,07	20,30	21,77	1,47	-0,20
Comercio	16,82	15,16	15,26	15,28	15,96	13,77	16,95	3,18	0,13
Construcción	6,23	7,53	7,33	8,51	8,60	8,35	10,18	1,83	3,95
Administración pública y defensa	8,49	8,42	10,25	8,46	10,15	8,54	8,72	0,18	0,23
Industria manufacturera	8,97	10,16	8,06	8,55	8,91	10,35	7,47	-2,88	-1,50
Servicio domestico	10,56	8,92	8,28	8,21	7,01	6,11	6,45	0,34	-4,11
Enseñanza	5,92	5,71	4,27	6,11	6,83	6,58	6,01	-0,57	0,09
Servicios sociales y de salud	6,03	7,28	6,01	4,63	7,37	5,62	5,81	0,19	-0,22
Transporte, almac. y comunicación	3,39	3,11	3,40	3,91	4,79	5,94	5,48	-0,46	2,09
Act.inmob.empr.alq.in.	2,17	3,29	3,43	3,26	3,20	3,48	3,48	0,00	1,31
Otros serv.com/soc/per.	4,83	4,33	3,73	3,84	3,68	4,56	2,84	-1,72	-1,99
Hoteles y restoranes	2,58	3,24	1,90	2,89	1,08	1,57	2,10	0,53	-0,48
Suministro de electricidad, gas y agua	1,10	1,95	1,06	0,60	1,19	3,21	1,38	-1,83	0,28
Explotación de minas	0,23	0,35	1,22	0,44	0,49	0,60	0,99	0,39	0,76
Intermediación financiera	0,73	0,60	0,26	0,72	1,67	1,02	0,36	-0,66	-0,37
TOTAL	100,00	100,00	100,00	100,00	100,00	100,00	100,00		

Fuente: Unidad Estadística MTSS, en base ECH INE 2008 - 2014

Si comparamos el año 2014 con el año 2008, las actividades que presenta mayor variación en su participación en el empleo son la construcción y el servicio domestico. En el caso de la construcción aumenta su participación en 3.95 puntos porcentuales, pasando de emplear al 6.2% de los ocupados (2008) al 10.2% del total de trabajadores del departamento en 2014. Mientras que por el contrario, el servicio domestico disminuye su participación en aproximadamente 4.1 puntos porcentuales, ya que en 2008 ocupaba al 10.6% de los trabajadores y en 2014 pasa a emplear al 6.5% de los trabajadores del departamento.

En un rango menor se destaca también las actividades de transporte, almacenamiento y comunicaciones que aumenta su peso en la generación de empleo en 2.1 puntos porcentuales en estos años (de 3.4% pasa a emplear al 5.5% del total de ocupados).

CUADRO 7. OCUPADOS POR SEXO Y RAMA DE ACTIVIDAD (DURAZNO 2014 – TOTAL PAÍS 2014)

RAMA DE ACTIVIDAD	HOMBRE (%)	MUJER (%)	TOTAL (%)	TOTAL CANTIDAD	TOTAL PAÍS (%)
Agropec. Forestación, pesca	29,41	10,34	21,77	5.919	9.17
Comercio	14,31	20,89	16,95	4.607	18.05
Construcción	15,83	1,71	10,18	2.767	8.06
Administración pública y defensa	9,48	7,58	8,72	2.370	6.17
Industria manufacturera	9,15	4,96	7,47	2.032	11.55
Servicio doméstico	0,00	16,12	6,45	1.754	7.11
Enseñanza	1,41	12,90	6,01	1.634	6.27
Servicios sociales y de salud	1,88	11,70	5,81	1.580	7.71
Transporte y almacenamiento	7,03	1,81	4,94	1.343	4.89
Alojamiento y servicios de comida	1,48	3,03	2,10	571	3.32
Otras actividades de servicio	1,17	2,86	1,84	501	2.85
Actividades administrativas y servicios	2,01	1,50	1,80	490	3.71
Actividades prof. Cient. técnicas	1,62	1,77	1,68	457	3.61
Entretenimiento y recreación	0,85	1,22	1,00	272	1.77
Minas y canteras	1,64	0,00	0,99	268	0.18
Suministro electricidad	0,97	0,33	0,71	194	0.55
Suministro de agua, alcan. Des. Saneam.	0,83	0,40	0,66	180	0.65
Información y comunicación	0,51	0,59	0,54	147	2.18
Actividades financieras y seguros	0,41	0,29	0,36	99	1.62
Actividades inmobiliarias	----	----	----	----	0.53
Act. Organizaciones y órganos extraterr	----	----	----	----	0.06
TOTAL	100.00 (16.301 personas)	100.00 (10.884 personas)	100.00 (27.185 personas)	27.185	

Fuente: Unidad Estadística MTSS, en base ECH INE 2014

Si consideramos a las personas ocupadas por rama de actividad económica, pero desagregados por sexo se observa que aproximadamente el 29.4% de los varones ocupados trabaja en el agro y la forestación, mientras que con porcentajes menores se observa que prácticamente el 16% lo hace en la construcción y el 14.3% en el comercio. Mientras que por su parte, las mujeres se desempeñan principalmente en actividades vinculadas al comercio (20.9% del total de mujeres ocupadas), al servicio doméstico (16.1%), la enseñanza (12.9%), y los servicios sociales y de salud con el 11.7% del total de mujeres ocupadas del departamento.

Por otra parte, si comparamos el porcentaje de personas ocupadas en el departamento de DURAZNO con el porcentaje de personas ocupadas a nivel nacional por ramas de actividad, se observa que la

mayor diferencia se registra en la actividad agropecuaria. Mientras que a nivel nacional el agro emplea al 9.2% de los ocupados del país aproximadamente, en DURAZNO emplea a un porcentaje mayor de ocupados, el 21.8%.

GRAFICA 5. OCUPADOS POR RAMA DE ACTIVIDAD (DURAZNO 2014)

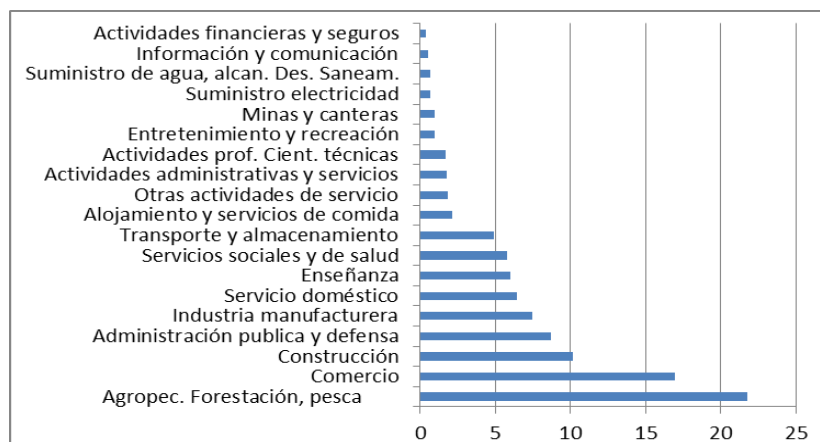

Fuente: Unidad Estadística MTSS, en base ECH INE 2014

OCUPADOS POR SEXO Y OCUPACIÓN

En los CUADROS 8 y 9 se presentan los porcentajes de personas ocupadas por ocupación para el departamento. En el CUADRO 8 se clasifica según grandes grupos ocupacionales, y en el CUADRO 9 según grupos y sub grupos ocupacionales (a 2 dígitos). Esto último supone un mayor grado de detalle en la descripción de las ocupaciones. La clasificación se realiza según la Estructura de la Clasificación Internacional Uniforme de Ocupaciones, 2008 (CIUO-08). En este sentido, la **ocupación** es el conjunto de tareas cumplidas por una persona y que puede ser clasificada según su complejidad y grado de conocimientos exigidos para llevarlas a cabo. Mientras que el **tipo de ocupación** es el tipo de trabajo que efectuó una persona con empleo durante el periodo de referencia, o en el que trabajó por última vez.

Considerando por grupos de ocupación, el grupo que concentra mayor porcentaje de personas ocupadas es el de los trabajos no calificados, ya que aproximadamente el 25.5% de los ocupados de DURAZNO se desempeñan en este tipo de trabajo. Esto supone una cantidad aproximada de 6.950 trabajadores desempeñándose en empleos no calificados. Este porcentaje es mayor que el registrado a nivel nacional, ya que aproximadamente el 19% de los ocupados del país trabaja en este tipo de empleos. El segundo grupo a destacar en DURAZNO, son los trabajadores de los servicios y las ventas, alcanzando aproximadamente el 20.1% de los ocupados totales (aproximadamente 5.450 trabajadores).⁵

⁵ Los trabajadores de los servicios y vendedores comprenden las ocupaciones cuyas tareas principales requieren para su desempeño los conocimientos y la experiencia necesarios para la prestación de servicios personales y servicios de protección y de seguridad o la venta de mercancías en un comercio o en mercados. Dichas tareas consisten en servicios relacionados con los viajes, los trabajos domésticos, la restauración, los cuidados personales, la protección de personas y bienes, el mantenimiento del orden público o la venta de mercancías en un comercio o en los mercados. Mientras que el trabajo no calificado requiere para su desempeño los conocimientos y experiencia necesarios para cumplir tareas generalmente sencillas y rutinarias realizadas con la ayuda de herramientas manuales, y para las cuales se requiere a veces un esfuerzo físico considerable. Sus tareas consisten en vender mercancías en las calles, brindar servicios de portería y vigilancia de

Considerando por sexo en esta clasificación, se observa que las mujeres se concentran en los dos primeros grupos de ocupaciones mencionadas: trabajadoras de los servicios y vendedoras, y en trabajos no calificados. Mientras que los hombres ocupados lo hacen también en trabajos no calificados, y en las ocupaciones de oficiales / operarios de mecánica y afines principalmente.

CUADRO 8. OCUPADOS POR SEXO Y OCUPACIÓN (DURAZNO 2014 – TOTAL PAÍS 2014)

GRUPOS OCUPACIÓN	HOMBRE (%)	MUJER (%)	TOTAL (%)	TOTAL PAÍS (%)
Trabajador no calificado	23,00	29,36	25,54	19.07
Trab. serv. y vendedor	14,99	27,75	20,10	21.63
Oficial/operario mec./afines	19,20	4,45	13,29	14.10
Agric./trab calif agro/pesca	11,22	4,57	8,56	4.60
Empleados de oficina	4,98	14,23	8,68	11.43
Op. instalaciones/máq	12,80	0,99	8,07	7.63
Profesional, científ e intel	4,17	11,93	7,28	11.27
Técnicos/prof nivel medio	4,38	4,98	4,62	7.45
Fuerzas Armadas	3,56	0,40	2,30	0.59
Poder Ejec/Leg y directivos	1,69	1,34	1,55	2.23
TOTAL	100.00 (16.301 personas)	100.00 (10.884 personas)	100.00 (27.185 personas)	100.00

Fuente: Unidad Estadística MTSS, en base ECH INE 2014

GRAFICA 6. OCUPADOS POR SEXO Y OCUPACIÓN (DURAZNO 2014)

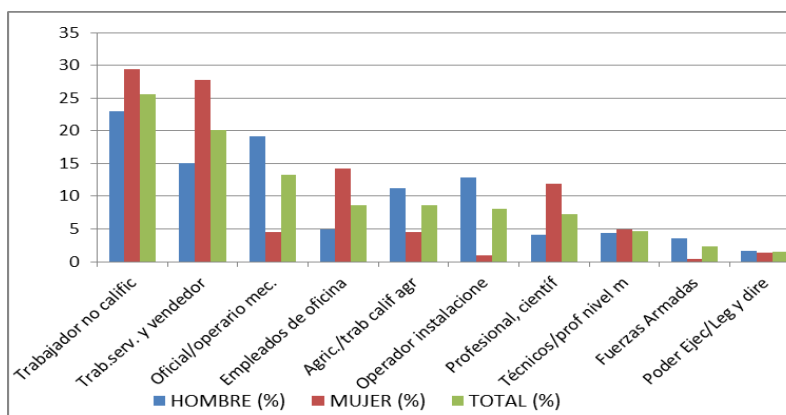

Fuente: Unidad Estadística MTSS, en base ECH INE 2014

En el cuadro siguiente se presenta con mayor detalle la ocupación de los ocupados. En las primeras filas del cuadro se muestran las ocupaciones con mayor porcentaje de personas empleadas. Entre

inmuebles y bienes, limpiar, lavar y planchar ropa y ejecutar tareas simples relacionadas con la minería, la agricultura o la pesca, la construcción o las obras públicas y las industrias manufactureras. MANUAL GUÍA PARA LA CODIFICACIÓN DE OCUPACIONES DE ACTIVIDAD. Clasificación Internacional Uniforme de Ocupaciones (CIUO-88) Adaptada a Uruguay (CNUO-95). Instituto Nacional de Estadística.

estas ocupaciones se destacan: vendedores (11% del total de trabajadores), limpiadores y asistentes de limpieza (10.3%), peones del agro y la forestación (7.6%), agricultores y trabajadores calificados del agro (7.5%), y conductores de vehículos y operadores de equipos pesados móviles (7.5% del total de ocupados del departamento).

CUADRO 9. OCUPADOS POR SEXO Y OCUPACIÓN (DURAZNO 2014)

OCUPACIÓN	HOMBRE (%)	MUJER (%)	TOTAL (%)
Vendedores	8,38	14,81	10,95
Limpiadores y asistentes	0,98	24,15	10,26
Peones agropecuarios, pesqueros y forestales	11,54	1,78	7,63
Agricultores y trabajadores calificados de exp agrop.	9,69	4,29	7,53
Conductores de vehículos y operadores de vehículos pesados móviles	11,91	0,78	7,45
Oficiales y operarios de la construcción	9,00	0,75	5,70
Peones de la minería, la construcción, la industria y el transporte	7,59	1,77	5,26
Oficinistas	2,59	7,89	4,71
Profesionales de la enseñanza	1,03	8,61	4,06
Trabajadores de los servicios personales	1,86	6,10	3,56
Personal de los servicios de protección	4,50	1,72	3,39
Empleados contables y encargados del registro de materiales	1,46	5,42	3,05
Operarios y oficiales de procesamiento de alimentos, de la confección, ebanistas, otros artesanos y afines	3,15	2,89	3,05
Trabajadores de los cuidados personales	0,25	5,12	2,20
Oficiales y operarios de la metalurgia, la construcción mecánica y afines	3,39	0,00	2,03
Recolectores de desechos y otras ocupaciones elementales	2,68	0,96	1,99
Otro personal de las fuerzas armadas	2,86	0,40	1,88
Profesionales de nivel medio en operaciones financieras y administrat.	1,59	1,50	1,56
Profesionales de nivel medio de la salud	1,18	1,65	1,37
Artesanos y operarios de las artes gráficas	1,66	0,80	1,32
Profesionales de la salud	1,01	1,51	1,21
Trabajadores especializados en electricidad	1,99	0,00	1,20
Especialistas en organización de la adm. Pública y empresas	0,79	1,40	1,03
Trabajadores forestales calificados, pescadores	1,53	0,28	1,03
Profesionales de nivel medio de servicios jurídicos, sociales, culturales y afines	0,40	1,56	0,86
Profesionales de las ciencias y la ingeniería	1,21	0,27	0,83
Profesionales en derecho, en ciencias sociales y culturales	1,09	0,42	0,82
Empleados en trato directo con el público	0,66	0,92	0,76
Gerentes de hoteles, restaurantes, comercios	0,67	0,58	0,64
Operadores de instalaciones fijas y máquinas	0,90	0,21	0,62
Directores y gerentes de producción y operaciones	0,37	0,63	0,48
Suboficiales de las fuerzas armadas	0,71	0,00	0,42
Directores ejecutivos, personal directivos	0,64	0,00	0,39

Ayudantes de preparación de alimentos	0,20	0,37	0,27
Otro personal de apoyo administrativo	0,27	0,00	0,16
Profesionales de las ciencias y de la ingeniería de nivel medio	0,25	0,00	0,15
Vendedores ambulantes de servicios y afines	0,00	0,33	0,13
Directores administradores y comerciales	0,00	0,13	0,05
TOTAL	100.00 (16.301 personas)	100.00 (10.884 personas)	100.00 (27.185 personas)

Fuente: Unidad Estadística MTSS, en base ECH INE 2014

OCUPADOS POR CATEGORÍA DE OCUPACIÓN

Considerando la categoría de ocupación de las personas ocupadas, se destaca que la mitad de los ocupados del departamento se desempeñan en el sector privado, mientras que el 19.2% se declara como trabajadores del sector público. Y a su vez, aproximadamente el 27.5% de los ocupados son trabajadores por cuenta propia. Estos últimos son las personas que sin depender de un patrón, explotan su propia empresa sin ocupar a ningún trabajador remunerado, pudiendo ser asistido por uno o más trabajadores familiares no remunerados. Se distingue entre aquellos que cuentan con alguna instalación o inversión necesaria (oficio, profesión, maquinaria, etc.) para llevar adelante su actividad (con local o inversión) de aquellos que no lo poseen (sin local). Dentro de estos trabajadores, el 23.3% aproximadamente son trabajadores por cuenta propia con local o inversión.

CUADRO 10 OCUPADOS POR SEXO Y CATEGORÍA DE OCUPACIÓN (DURAZNO 2014)

CATEGORÍA DE OCUPACIÓN	HOMBRE (%)	MUJER (%)	TOTAL (%)
Asalariado privado	48,43	52,70	50,14
Cuenta propia con local	26,26	18,83	23,28
Asalariado público	15,99	23,92	19,16
Cuenta propia sin local	5,41	2,40	4,20
Patrón	3,92	1,77	3,06
Programa social de empleo	0,00	0,39	0,15
TOTAL	100.00 (16.301 personas)	100.00 (10.884 personas)	100.00 (27.185 personas)

Fuente: Unidad Estadística MTSS, en base ECH INE 2014

OCUPADOS POR TAMAÑO DE EMPRESA, HORAS TRABAJADAS EN LA SEMANA, CANTIDAD DE TRABAJOS

En los cuadros siguientes se presenta información referida al tamaño de empresa donde las personas trabajan, la cantidad de horas trabajadas por semana y la cantidad de trabajos que los ocupados desarrollan.

Se destaca que el 48.3% de los ocupados se emplea en empresas que están integradas por entre 1 y 4 personas, mientras que en el otro extremo, el 31.8% lo hace en empresas compuestas por 50 o mas trabajadores.

CUADRO 11. OCUPADOS POR TAMAÑO DE EMPRESA (DURAZNO 2014)

TAMAÑO DE EMPRESA	TOTAL (%)
1 persona	27,13
2 a 4 personas	21,11
5 a 9 personas	7,35
10 a 19 personas	6,41
20 a 49 personas	6,24
50 o más personas	31,75
TOTAL	100.00 (27.185 personas)

Fuente: Unidad Estadística MTSS, en base ECH INE 2014

Respecto a la cantidad de horas trabajadas por semana se observa una diferencia entre la cantidad de horas trabajadas por hombres y la cantidad de horas trabajadas por mujeres. Mientras que las mujeres se concentran en porcentajes mayores en las primeras categorías de menor carga horaria (hasta 20 horas y de 21 a 40 horas de trabajo semanal), los varones se concentra principalmente en la categoría de entre 41 a 60 horas semanales de trabajo. Por ejemplo, la mitad de los ocupados varones trabajan entre 41 y 60 horas a la semana, mientras que solamente el 30% de las mujeres ocupadas trabaja dicha cantidad de horas en la semana. Por otro lado, el 22.7% de las mujeres trabaja hasta 20 horas a la semana, mientras que solamente el 10.8% de los ocupados varones lo hace. Esto estaría implicando que una parte de las mujeres a diferencia de los hombres, trabajan medio tiempo o a tiempo parcial. Esta diferencia en la cantidad de horas trabajadas se podría vincular con el hecho de que la inserción laboral de las mujeres continúa siendo más vulnerable que la inserción laboral de los varones, por lo menos en términos de carga horaria trabajada. Aquí nos referimos exclusivamente a horas trabajadas considerando el trabajo remunerado.

Finalmente, el 90% de las personas ocupadas del departamento mantiene un solo trabajo, y prácticamente el 9% trabaja en dos empleos.

CUADRO 12. OCUPADOS POR SEXO Y CANTIDAD DE HORAS TRABAJADAS POR SEMANA (DURAZNO 2014)

HORAS TRABAJADAS POR SEMANA	HOMBRE (%)	MUJER (%)	TOTAL (%)
Hasta 20 horas	10,79	22,65	15,54
entre 21 y 40 horas	30,86	40,71	34,80
entre 41 y 60 horas	50,17	29,87	42,04
entre 61 y 80 horas	7,56	5,14	6,59
81 y más horas	0,62	1,64	1,03
TOTAL	100.00 (16.301 personas)	100.00 (10.884 personas)	100.00 (27.185 personas)

Fuente: Unidad Estadística MTSS, en base ECH INE 2014

CUADRO 13 OCUPADOS POR CANTIDAD DE TRABAJOS QUE TIENE (DURAZNO 2014)

CUANTOS TRABAJOS TIENE	TOTAL (%)
1	90,22
2	8,91
3	0,79
4	0,08
TOTAL	100.00 (27.185 personas)

Fuente: Unidad Estadística MTSS, en base ECH INE 2014

PERSONAS DESOCUPADAS DURAZNO

DESOCUPADOS POR SEXO Y TRAMOS DE EDAD

Del total de población del departamento de DURAZNO, y según la Encuesta Continua de Hogares INE (2014), los desempleados del departamento eran aproximadamente 2.350 personas en el promedio del año (4% de la población total del departamento). Por otra parte, esta cantidad de personas desempleadas es la que ubica la tasa de desempleo en 7,9%, como ya se mencionó para dicho año. En este total de personas desempleadas, los hombres constituían el 32.4% (761 hombres aproximadamente), y las mujeres eran el 67.6%, lo que supone unas 1.585 mujeres aproximadamente en el total de personas desocupadas del departamento. Como se observa en la composición por sexo de los desempleados del departamento para el promedio del año, las mujeres son un porcentaje superior. Esta situación se repite en años anteriores, ya que para 2013, las mujeres eran el 65.24% del total de desempleados, y para 2012 constituían el 69.31% del total de personas desempleadas, evidenciando las dificultades que presentan las mujeres para ingresar al mercado de trabajo local.

Por otra parte para el promedio del año 2014, prácticamente el 74.4% de los desempleados son desempleados propiamente dichos, aproximadamente el 23.2% son desempleados que buscan trabajo por primera vez, y un algo más del 2% de los desocupados, son desocupados en seguro de paro.

CUADRO 14. DESOCUPADOS POR SEXO Y TIPO DE DESOCUPADO (DURAZNO 2014)

CONDICIÓN DE ACTIVIDAD DESOCUPADOS	HOMBRE (%)	MUJER (%)	TOTAL (%)	TOTAL CANTIDAD
Desocupados buscan trabajo por primera vez	24,84	22,46	23,23	545
Desocupados propiamente dichos	75,16	74,07	74,42	1.746
Desocupados en seguro de paro	0,00	3,47	2,34	55
TOTAL	100.00 (761 personas)	100.00 (1.585 personas)	100.00 (2.346 personas)	2.346

Fuente: Unidad Estadística MTSS, en base ECH INE 2014

Si consideramos a las personas desempleadas por tramos de edad, se observa que el desempleo en DURAZNO afecta principalmente a los jóvenes, ya que aproximadamente el 53.2% de los desempleados tiene entre 14 y 29 años de edad. Esto supone que algo más de la mitad de los desempleados del departamento son jóvenes menores de 30 años⁶. Se observa también que una quinta parte de los desempleados (aproximadamente el 21.3%) tienen entre 30 y 39 años.

Observando por tramos de edad pero también por sexo, se observa que los hombres desocupados se concentran en mayores porcentajes entre los 18 y 24 años, ya que el 63.3% del total de desocupados varones del departamento se ubica entre estas edades. Si bien en las mujeres, el 32% de las

⁶ En este sentido, mientras que nuestro país se destaca en el presente por tener una tasa de desempleo históricamente baja, el desempleo de los jóvenes es uno de los más altos de América Latina (OIT 2010). Diagnóstico sobre Empleo Juvenil. Empleo y Educación: pilares para la construcción de la trayectoria laboral de los jóvenes. Mayo 2011. Sergio Lijtenstein, Álvaro Brunini. Unidad de Juventud, Observatorio Mercado de Trabajo, Dirección Nacional de Empleo, Ministerio de Trabajo y Seguridad Social.

desempleadas se concentra en estas edades, se observa que en los siguientes tramos de edad, las mujeres presentan una participación superior a la presentada por sus pares varones. Por ejemplo, el 24% de las desempleadas tiene entre 30 y 39 años, mientras que solo el 15.2% de los varones desempleados se ubica en este tramo de edad. Similar situación sucede entre los 40 y 49 años. Estos mayores porcentajes de mujeres desempleadas en tramos de edad media se deben entre otras razones, a que las mujeres en general ingresan en el mercado laboral más tarde que los varones por su permanencia en el sistema educativo más años que sus pares varones. Mientras que estos últimos abandonan sus estudios de forma más temprana y este abandono va acompañado del ingreso al mercado laboral en muchos casos.

CUADRO 15. DESOCUPADOS POR SEXO Y TRAMOS DE EDAD (DURAZNO 2014)

TRAMO DE EDAD	HOMBRE (%)	MUJER (%)	TOTAL (%)
14 a 17 años	2,50	4,29	3,71
18 a 24 años	63,34	32,05	42,20
25 a 29 años	6,57	7,57	7,25
30 a 39 años	15,24	24,16	21,27
40 a 49 años	4,07	15,08	11,51
50 a 59 años	8,28	13,12	11,55
60 y más años	0,00	3,72	2,51
TOTAL	100.00 (761 personas)	100.00 (1.585 personas)	100.00 (2.346 personas)

Fuente: Unidad Estadística MTSS, en base ECH INE 2014

GRAFICA 7. DESOCUPADOS POR SEXO Y TRAMOS DE EDAD (DURAZNO 2014)

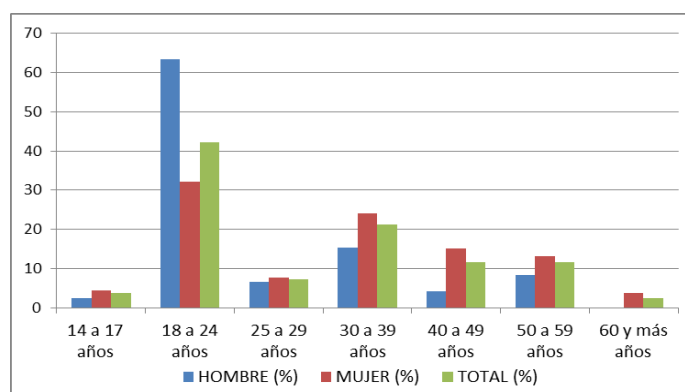

Fuente: Unidad Estadística MTSS, en base ECH INE 2014

DESOCUPADOS POR SEXO Y NIVEL EDUCATIVO

Si consideramos a las personas desocupadas del departamento según el nivel educativo alcanzado, se observa que el 33% de los desempleados tiene 6 o menor años de educación formal (personas que no tienen instrucción, que finalizaron la escuela y que no finalizaron la educación primaria). Este mismo porcentaje a nivel nacional es de 23%, lo que supone que el nivel educativo de las personas

desempleadas de DURAZNO es inferior al nivel educativo promedio de los desocupados de todo el país en estos niveles.

CUADRO 16. DESOCUPADOS POR SEXO Y NIVEL EDUCATIVO (DURAZNO 2014)

NIVEL EDUCATIVO	HOMBRE (%)	MUJER (%)	TOTAL (%)
Sin instrucción	0,00	2,15	1,45
Primaria incompleta	0,00	1,39	0,94
Primaria completa	31,01	30,41	30,61
Ed. Media Básica incompleta	19,32	26,88	24,42
Ed. Media Básica completa	17,08	11,67	13,43
Ed. Media Superior incompleta	18,40	17,73	17,95
Ed. Media Superior completa	3,94	6,25	5,50
Terciaria incompleta	10,25	3,53	5,71
TOTAL	100.00 (761 personas)	100.00 (1.585 personas)	100.00 (2.346 personas)

Fuente: Unidad Estadística MTSS, en base ECH INE 2014

Considerando por sexo, los hombres sin empleo presentan un nivel educativo superior al nivel educativo de las desocupadas mujeres, ya que estas tienden a concentrarse en mayor proporción que los varones desempleados en la educación primaria y en la educación secundaria, mientras que por otro lado, los desempleados varones presentan mayores porcentajes de participación en la educación terciaria: el 10.3% de los desempleados hombres alcanzó la educación terciaria (de forma incompleta), mientras que solamente el 3.5% de las mujeres desempleadas presenta dicho nivel educativo. Esta situación difiere de lo observado en el resto del país, donde las mujeres alcanzan mejores niveles educativos que los varones, y presentan mayores dificultades para el ingreso en el mercado de trabajo. En DURAZNO se observan mayores dificultades de las mujeres para ingresar al mercado de trabajo, pero su nivel educativo no es mayor que el nivel de sus pares varones desempleados.

DESOCUPADOS POR RAMA DE ACTIVIDAD

En el cuadro siguiente se presentan los porcentajes de personas desocupados por rama de actividad económica para el departamento de DURAZNO para el año 2014 ordenados de mayor a menor. Las actividades que presentan mayor peso relativo en el desempleo en el departamento son el servicio domestico (22.8% del total de personas desempleadas), el comercio (20.3%), y las actividades vinculadas al agro, forestación y pesca con el 18.9% del total de personas desempleadas.

Si consideramos por sexo, del total de desempleados varones se destaca que aproximadamente el 30.4% de estos trabajaba en las actividades del agro, y el 28% lo hacia en el comercio, siendo estas dos actividades las que mayor peso presentan en el desempleo masculino. Mientras que en las mujeres, el servicio domestico es la actividad que mayor cantidad de mujeres desempleadas arroja, con el 33.4% del total de mujeres sin empleo del departamento trabajando es dicha actividad. El resto de los porcentajes se presenta en el cuadro siguiente.

CUADRO 17. DESOCUPADOS POR SEXO Y RAMA DE ACTIVIDAD (DURAZNO 2014)

RAMA DE ACTIVIDAD	HOMBRE (%)	MUJER (%)	TOTAL (%)	TOTAL CANTIDAD
Servicio doméstico	0,00	33,44	22,82	411
Comercio	27,97	16,76	20,32	366
Agropec. Forestación, pesca	30,42	13,51	18,88	340
Industria manufacturera	12,06	12,69	12,49	225
Construcción	11,54	3,58	6,11	110
Actividades administrativas	0,00	5,86	4,00	72
Alojamiento y servicios de comida	4,02	3,66	3,78	68
Servicios sociales y salud	0,00	4,56	3,11	56
Actividades prof. Cient., Técnicas	0,00	2,36	1,61	29
Actividades financieras	4,90	0,00	1,55	28
Entretenimiento y recreación	0,00	1,87	1,28	23
Administración pública y defensa	4,02	0,00	1,28	23
Enseñanza	0,00	1,71	1,17	21
Otras actividades de servicio	2,62	0,00	0,83	15
Transporte y almacenamiento	2,45	0,00	0,78	14
TOTAL	100,00	100,00	100,00 (1.801 personas)	1.801

(Se excluyen los que buscan trabajo por primera vez)
Fuente: Unidad Estadística MTSS, en base ECH INE 2014

GRAFICA 8. DESOCUPADOS POR RAMA DE ACTIVIDAD (DURAZNO 2014)

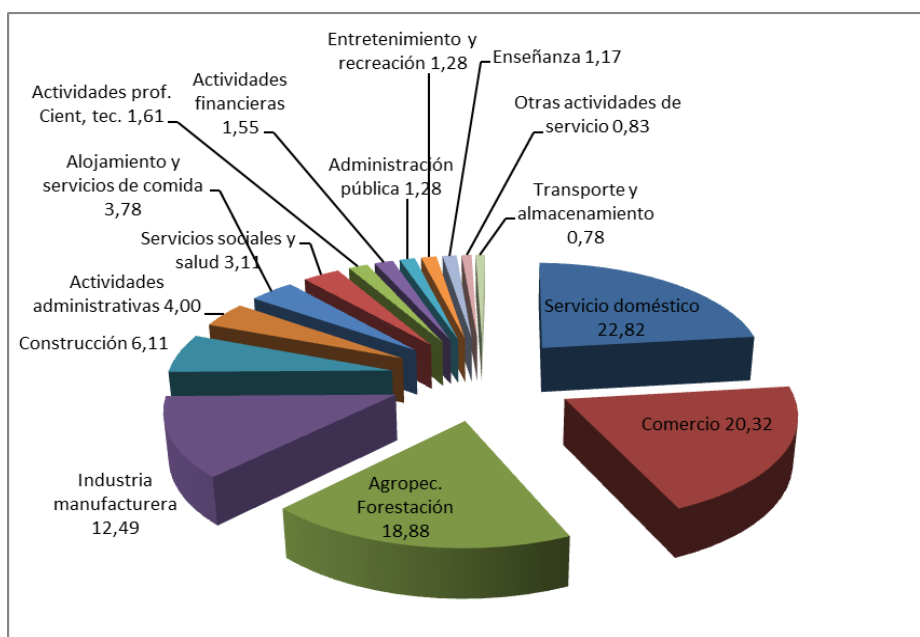

Fuente: Unidad Estadística MTSS, en base ECH INE 2014

DESOCUPADOS POR OCUPACIÓN

En el CUADRO 18 se presenta la ocupación de las personas desocupadas. Se destaca así que limpiadores y asistentes de limpieza y ventas son las dos ocupaciones que más peso presentan en entre las personas desempleadas (19.5% y 17% del total de desempleados se dedica a estas actividades). En un rango menor se destaca la ocupación vinculada a los servicios personales y a los cuidados personas con el 12% y 11.2% respectivamente

CUADRO 18. DESOCUPADOS POR SEXO Y OCUPACIÓN (DURAZNO 2014)

OCUPACIÓN	HOMBRE (%)	MUJER (%)	TOTAL (%)
Limpiadores y asistentes	0,00	28,64	19,54
Vendedores	13,29	18,63	16,94
Trabajadores de los servicios personales	7,17	14,24	11,99
Trabajadores de los cuidados personales	0,00	16,44	11,22
Peones de la minería, la construcción, la industria y el transporte	29,72	1,71	10,61
Peones agropecuarios, pesqueros y forestales	14,69	3,74	7,22
Oficinistas	7,69	4,64	5,61
Operarios y oficiales de procesamiento de alimentos, de la confección, ebanistas, otros artesanos y afines	4,55	3,50	3,83
Profesionales de nivel medio en operaciones financieras y administrativas	6,12	2,69	3,78
Oficiales y operarios de la construcción	7,69	0,00	2,44
Profesionales de nivel medio de la salud	0,00	2,36	1,61
Profesionales de nivel medio de servicios jurídicos, sociales, culturales y afines	4,02	0,00	1,28
Empleados contables y encargados del registro de materiales	0,00	1,71	1,17
Ayudantes de preparación de alimentos	0,00	1,71	1,17
Trabajadores especializados en electricidad	2,62	0,00	0,83
Recolectores de desechos y otras ocupaciones elementales	2,45	0,00	0,78
TOTAL	100,00	100,00	100,00 (1.801 personas)

(Se excluyen los que buscan trabajo por primera vez)

Fuente: Unidad Estadística MTSS, en base ECH INE 2014

Si consideramos por sexo, se observa que las mujeres desempleadas trabaja en las dos primeras ocupaciones mencionadas anteriormente (limpiadoras y asistentes con 28.6% y ventas con el 18.6%). Mientras que un porcentaje importante de varones desempleados (el 44.4%), lo hace en tareas de peones de varias actividades.

DESOCUPADOS POR CATEGORÍA DE OCUPACIÓN

Por otra parte, si consideramos la categoría de ocupación de los desocupados de DURAZNO, se destaca que prácticamente el 89% de los desempleados proceden de empleos del sector privado. Mientras que en el resto de las categorías de ocupación los porcentajes son menores.

CUADRO 19. DESOCUPADOS POR SEXO Y CATEGORÍA DE OCUPACIÓN (DURAZNO 2014)

CATEGORÍA DE OCUPACIÓN DESOCUPADOS	HOMBRE (%)	MUJER (%)	TOTAL (%)
Asalariado privado	85,84	89,91	88,62
Asalariado público	4,02	5,13	4,78
Cuenta propia sin local y inversión	6,47	1,46	3,05
Cuenta propia con local y inversión	3,67	1,63	2,28
Miembro de cooperativa de producción	0,00	1,87	1,28
TOTAL	100,00	100,00	100,00 (1.801 personas)

(Se excluyen los que buscan trabajo por primera vez)
Fuente: Unidad Estadística MTSS, en base ECH INE 2014

APORTE A LA SEGURIDAD SOCIAL DESEMPLEADOS

Consultados los desocupados acerca de si en su trabajo anterior aportaban a alguna Caja de Jubilaciones, el 42.9% de los desempleados, declaran que no se realizaban aportes al sistema de seguridad social en su trabajo. Como se presenta más adelante en este informe (CALIDAD DEL EMPLEO), el no registro a la seguridad social en todo el departamento de DURAZNO se ubica en un porcentaje sensiblemente menor: 28.76% para el promedio del año 2014. Se puede suponer observando dicho valor, que los desempleados de DURAZNO o por lo menos una parte de ellos, proceden o se desempeñaban en empleos de baja calidad, con alto grado de vulnerabilidad, donde uno de los aspectos que hacen a esta baja calidad es justamente el no registro en la seguridad social.

CUADRO 20. APOORTE A LA SEGURIDAD SOCIAL DESOCUPADOS (DURAZNO 2014)

APORTABA A LA CAJA DE JUBILACIONES DESOCUPADOS	TOTAL (%)
SÍ	57,08
NO	42,92
TOTAL	100,00 (1.801 personas)

(Se excluyen los que buscan trabajo por primera vez)
Fuente: Unidad Estadística MTSS, en base ECH INE 2014

MOTIVOS POR LOS QUE DEJÓ EL TRABAJO

La Encuesta Continua de Hogares indaga también sobre las razones o motivos por los cuales las personas desocupadas abandonaron su empleo. Las tres razones mencionadas con mayor frecuencia son por los desempleados de DURAZNO son la renuncia por otras razones con el 35.5% de los casos, la finalización del contrato laboral (mencionada por el 26.7% de los desempleados), y la renuncia por razones familiares con aproximadamente el 15% de las respuestas. Si consideramos por sexo, se destaca la diferencia que se presenta en las razones familiares como causa de desvinculación del empleo, ya que el 21.5% de las mujeres desempleadas menciona esta causa, mientras que en los varones no se registra este motivo.

CUADRO 21. RAZONES POR LAS QUE DEJÓ EL TRABAJO POR SEXO (DURAZNO 2014)

RAZONES POR LAS QUE DEJÓ EL TRABAJO	HOMBRE (%)	MUJER (%)	TOTAL (%)
Otras razones (renuncia)	46,15	30,59	35,54
Finalización de contrato laboral	29,20	25,55	26,71
Razones familiares	0,00	21,48	14,66
Despido	15,73	13,02	13,88
Mal pago	0,00	5,78	3,94
Razones de estudio	4,02	1,71	2,44
Acabó la zafra	4,90	0,00	1,55
Cierre de establecimiento	0,00	1,87	1,28
TOTAL	100,00	100,00	100,00 (1.801 personas)

(Se excluyen los que buscan trabajo por primera vez)
Fuente: Unidad Estadística MTSS, en base ECH INE 2014

ACCIONES REALIZADAS PARA BUSCAR TRABAJO

Respecto a las acciones que los desocupados realizaron para buscar empleo, la Encuesta Continua de Hogares indaga sobre algunas de estas acciones. Entre estas se destaca que la inmensa mayoría de los desocupados (el 64.2%), consulto directamente con el empleados, mientras que un porcentaje menor, el 28.4%, lo hizo con amigos o parientes.

CUADRO 22. ACCIONES PARA BUSCAR TRABAJO O ESTABLECER SU PROPIO NEGOCIO (DURAZNO 2014)

QUE HIZO PARA BUSCAR TRABAJO O ESTABLECER SU PROPIO NEGOCIO	TOTAL (%)
Consultó directamente con el empleador	64,19
Consultó con amigos o parientes	28,43
Consultó con agencias de empleo	2,43
Consultó por internet	1,71
Puso o contestó aviso	1,66
0	1,58
TOTAL	100.00 (2.346 personas)

Fuente: Unidad Estadística MTSS, en base ECH INE 2014

CALIDAD DEL EMPLEO DURAZNO

La calidad del empleo incluye distintas situaciones del mercado laboral, como son el subempleo (con o sin registro simultáneo en la seguridad social), el no registro a la seguridad social, y el empleo sin restricciones. El departamento de DURAZNO no escapa a estas realidades. En este tramo del informe se presenta brevemente información sobre estos aspectos, comparándolas con valores de carácter nacional.

Los **subempleados** son aquellas personas que perteneciendo a la "fuerza de trabajo" tienen un empleo de menor duración que la jornada normal de trabajo (menos de 40 horas semanales), por razones ajenas a su voluntad y que buscan o aceptarían un trabajo suplementario, y/o están disponibles para trabajar más horas (INE). Es un concepto que da cuenta del potencial de recursos humanos subutilizados en el mercado de trabajo.

En el departamento de DURAZNO, el 9.36% de los ocupados se declara como subempleados para el promedio del año 2014, esto supone aproximadamente 2.544 personas subempleadas en un total de 27.185 ocupados. Analizando los últimos años, se observa que el subempleo se ubicó en el entorno del 8% - 9% (desde 2011 en adelante), mientras que para 2014 presenta un aumento que lo ubica por encima del 9%. Por otro lado, a nivel nacional el registro de subempleo para la totalidad de ocupados del país continúa descendiendo en este último año, al igual que lo hizo en los años anteriores.

CUADRO 23. SUBEMPLEO (TOTAL PAÍS – DURAZNO 2009 - 2014)

SUBEMPLEO TOTAL (CON REGISTRO Y SIN REGISTRO A LA SEGURIDAD SOCIAL)		
AÑOS	TOTAL PAÍS (%)	DURAZNO (%)
2009	8,70	7.94
2010	8,60	11.63
2011	7,20	8.98
2012	7,15	8.05
2013	6.74	8.94
2014	6.65	9.36

Fuente: Unidad Estadística MTSS, en base ECH INE.

Si analizamos las ramas de actividad económica en donde se registra el subempleo, se observa que del total de personas subempleadas, el mayor porcentaje trabajaba en la construcción (aproximadamente el 20.2% del total), el 15.4% lo hacía en el servicio doméstico, el 13.8% en las actividades vinculadas al agro y la forestación, mientras que el 13.2% de los subempleados trabaja en el comercio.

CUADRO 24. SUBEMPLEO POR RAMA DE ACTIVIDAD (DURAZNO 2014)

RAMA DE ACTIVIDAD	SUBEMPLEO (%)
Construcción	20,24
Servicio doméstico	15,41
Agropec. Forestación, pesca	13,84
Comercio	13,17
Industria manufacturera	5,70
Otras actividades de servicio	5,62
Alojamiento y servicios de comida	4,87
Actividades administrativas y servicios	4,21
Entretenimiento y recreación	3,93
Enseñanza	3,38
Transporte y almacenamiento	3,18
Servicios sociales y de salud	2,48
Actividades prof. Cient. técnicas	2,16
Minas y canteras	1,81
TOTAL	100,00 (2.544 personas)

Fuente: Unidad Estadística MTSS, en base ECH INE 2014

Por otra parte, el **trabajador no registrado** o no cubierto por la seguridad social, es aquella persona ocupada que declara no aportar a ninguna caja de jubilaciones por el trabajo que realiza. Para el año 2014 el no registro a la seguridad social en el departamento de DURAZNO presenta un descenso de 0.4 decimas de punto porcentual, ubicándose en 28.76%. Esto significa que aproximadamente 7.800 personas no aportan a la seguridad social en el departamento de DURAZNO para el año 2014, sobre un total de aproximadamente 27.185 ocupados. Como se observa en la GRAFICA 9, el no registro a la seguridad social en el departamento ha presentado una tendencia a la baja en los años considerados (2006 a 2014), que ha acompañado la tendencia a la baja del valor de no registro a la seguridad social de carácter nacional.

A nivel nacional los valores de no registro a la seguridad social también han descendido en estos años, mejorando la calidad del empleo de los ocupados y garantizando el acceso a la seguridad social. En el año 2006 el valor nacional de no registro era de 35% de los ocupados, en 2010 fue de 31.7%, para continuar descendiendo hasta ubicarse en el año 2014 en 24.9% del total de ocupados del país.

CUADRO 25. NO REGISTRO A LA SEGURIDAD SOCIAL (TOTAL PAÍS – DURAZNO 2006 - 2014)

NO REGISTRO A LA SEGURIDAD SOCIAL		
AÑOS	TOTAL PAÍS (%)	DURAZNO (%)
2006	35.0	38.99
2007	34.7	38.18
2008	33.4	36.92
2009	32.1	36.01
2010	31.7	36.58
2011	28.3	32.40
2012	26.6	30.36
2013	25.6	29.16
2014	24.91	28.76

Fuente: Unidad Estadística MTSS, en base ECH INE

GRAFICA 9. NO REGISTRO A LA SEGURIDAD SOCIAL (TOTAL PAÍS – DURAZNO 2006 - 2014)

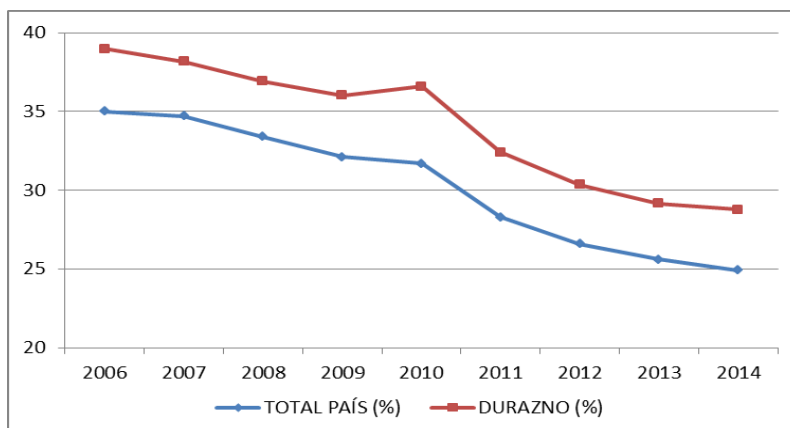

Fuente: Unidad Estadística MTSS, en base ECH INE

En el siguiente cuadro se presenta el no registro a la seguridad social por rama de actividad económica para el departamento ordenado de mayor a menor por el porcentaje de no aporte a la seguridad social considerando a todos los ocupados de todas las categorías de ocupación. Si analizamos el no registro a la seguridad social en cada rama de actividad económica, las actividades de servicio (otras actividades de servicio) ocupan el primer lugar en la clasificación con importante valores de no registro (el 72% de los trabajadores de estas actividades declaran no aportar a la seguridad social). Sin embargo, estas actividades no se caracterizan por tener un peso importante en la creación de empleo en el departamento. Si consideramos en cambio las actividades económicas que presentan mayor peso en términos de generación de empleo, por ejemplo las actividades del agro (principal actividad en generación de empleo), se observa que el porcentaje de no registro a la seguridad social es apenas superior al promedio departamental (aproximadamente el 30% de los ocupados en el agro no aportan a la seguridad social), mientras que el comercio presentan un valor de no registro del 28%, mientras que en la construcción (tercera actividad en cuanto a la generación de empleo), los valores de no registro a la seguridad social son mayores, prácticamente el 49% de los ocupados en la construcción no aportan a la seguridad social.

CUADRO 26. APOORTE A LA SEGURIDAD SOCIAL POR RAMA DE ACTIVIDAD (DURAZNO 2014)

RAMA DE ACTIVIDAD	APORTA (%)	NO APORTA (%)	TOTAL (%)
Otras actividades de servicio	28,14	71,86	100,00
Alojamiento y servicios de comida	46,58	53,42	100,00
Actividades administrativas y de servicio	46,73	53,27	100,00
Minas y canteras	47,01	52,99	100,00
Construcción 3	51,17	48,83	100,00
Entretenimiento y recreación	51,84	48,16	100,00
Servicio doméstico	52,51	47,49	100,00
Industria manufacturera 5	58,66	41,34	100,00
Suministro de agua, alc., des., saneam.	69,44	30,56	100,00
Agropec. Forestación, pesca 1	70,03	29,97	100,00
PROMEDIO DEPARTAMENTO	71,24	28,76	100,00
Comercio 2	72,00	28,00	100,00
Transporte y almacenamiento	83,77	16,23	100,00
Servicios sociales y salud	92,28	7,72	100,00
Enseñanza	93,02	6,98	100,00
Actividades prof. cient. Intel.	94,97	5,03	100,00

Fuente: Unidad Estadística MTSS, en base ECH INE 2014

La Encuesta Continua de Hogares también indaga sobre el cobro de aguinaldo para los ocupados. En este sentido, aproximadamente el 37.7% de los ocupados responde no cobrar aguinaldo por su trabajo. Aunque dentro de este total están incluidos todos los ocupados (privados, públicos, patrones, cuenta propia con o sin local, y participantes de programa social de empleo). Si consideramos a los empleados privados únicamente, aproximadamente el 14% de estos no cobra aguinaldo en su trabajo, mientras que en el caso de los trabajadores por cuenta propia, la totalidad de estos responde no cobrar aguinaldo, al igual que los patrones y las personas participantes en programas sociales de empleo.

CUADRO 27. COBRO DE AGUINALDO POR CATEGORÍA DE OCUPACIÓN (DURAZNO 2014)

CATEGORÍA DE OCUPACIÓN	COBRA AGUINALDO POR ESTE TRABAJO		
	SI (%)	NO (%)	TOTAL (%)
Asalariado privado	85,96	14,04	100,00
Asalariado público	100,00	0,00	100,00
Patrón	0,00	100,00	100,00
Cuenta propia sin local	0,00	100,00	100,00
Cuenta propia con local	0,00	100,00	100,00
Programa social de empleo	0,00	100,00	100,00
TOTAL	62,26	37,74	100,00

Fuente: Unidad Estadística MTSS, en base ECH INE 2014

GLOSARIO

Tasa de actividad: mide la proporción de la población en edad de trabajar que está trabajando o buscando empleo activamente, o sea, se encuentra activamente participando en el mercado de trabajo, ya sea que se encuentran ocupados o desocupados. Un valor de tasa de actividad de 60% indica que un 60% de la población de 14 o más años de edad, está inserta en la actividad económica, ya sea trabajando o buscando trabajo. A esta población se la denomina población económicamente activa. Se calcula como el cociente entre la población económicamente activa y la población total en edad de trabajar.

Tasa de empleo: indica la cantidad de personas que en edad de trabajar que se encuentran efectivamente ocupadas. Se utiliza para cuantificar la demanda efectiva de puestos de trabajo que tiene el país. Se calcula como el cociente entre la población ocupada y la población total en edad de trabajar

La tasa de desempleo indica la cantidad de personas desocupadas que se encuentran buscando empleo activamente, como proporción de la población económicamente activa (ocupados y desocupados). Es el porcentaje de la población económicamente activa que se encuentra desocupada (busca trabajo pero no lo consigue). Permite evaluar el potencial de recursos humanos que no está siendo aprovechado por el mercado laboral. Se calcula como el cociente entre la población desempleada y la población económicamente activa.

La **población económicamente** activa, abarca a las personas de 14 o más años de edad que aportan su trabajo y a las que estarían dispuestas a aportarlo, para producir bienes y servicios económicos durante el período de referencia elegido para la Encuesta. Este grupo incluye la Fuerza de Trabajo civil y los efectivos de las Fuerzas Armadas. La Fuerza de Trabajo civil comprende a los ocupados y desocupados durante el período de referencia.

Población económicamente inactiva comprende a todas las personas de 14 o más años de edad que no aportan su trabajo para producir bienes o servicios económicos y que tampoco buscaron empleo en el período de referencia. Se clasifican en las siguientes categorías: personas que se ocupan del cuidado de su hogar, estudiantes, rentistas, pensionistas, jubilados, otros.

Se considera **ocupado** (personas de 14 o más años de edad) a quien trabajó por lo menos una hora durante el período de referencia de la Encuesta, o que no lo hizo por estar de vacaciones, por enfermedad, accidente, conflicto de trabajo o interrupción del mismo a causa del mal tiempo, averías producidas en las maquinarias o falta de materias primas, pero tiene empleo al que volverá con seguridad. Se incluyen en esta categoría a los trabajadores familiares no remunerados.

Se consideran personas **desocupadas** a aquellas de 14 o más años de edad que durante el período de referencia no estaban trabajando por no tener empleo, pero que buscaban un trabajo remunerado o lucrativo, y estaba disponible en ese momento para comenzar a trabajar. Esta categoría comprende a: las personas que trabajaron antes pero perdieron su empleo (desocupados propiamente dichos), aquellas personas en Seguro de Paro y aquellas que buscan su primer trabajo. Se considera activo a quien es ocupado o desocupado, esto es, a quien trabaja o busca trabajo.

La calidad del empleo engloba distintas situaciones del mercado laboral, como son el subempleo (con o sin registro simultáneo en la seguridad social), el no registro a la seguridad social, el empleo sin restricciones, entre otras.

El **subempleo** comprende las personas que perteneciendo a la "fuerza de trabajo" tienen un empleo de menor duración que la jornada normal de trabajo, por razones ajenas a su voluntad y que buscan o aceptarían un trabajo suplementario.

El trabajador no registrado, o no cubierto por la seguridad social, es aquella persona ocupada que declara no aportar a ninguna caja de jubilaciones por ese trabajo.

Sin restricciones significa que el trabajador está cubierto por la seguridad social, y en caso de estar trabajando menos de 40 horas semanales, expresa que no quiere o no está disponible para hacerlo más horas.

La **ocupación** es el conjunto de tareas cumplidas por una persona y que puede ser clasificado según su complejidad y grado de conocimientos exigidos para llevarlas a cabo. El tipo de ocupación es el tipo de trabajo que efectuó una persona con empleo durante el periodo de referencia, o en el que trabajó por última vez.

Categoría de ocupación es la relación del trabajador con el trabajo. Denota la relación entre una persona económicamente activa y su empleo. Las categorías ocupacionales son clasificadas en:

Obrero o empleado: Es la persona que trabaja en relación de dependencia, percibiendo remuneraciones en dinero o especies, en el sector público o privado. Las personas que trabajan en su domicilio pero dependen de un empleador y reciben remuneración por su trabajo también se incluyen en esta categoría.

Miembro de cooperativa de producción: Es la persona que es socio cooperativista, cualquiera sea la actividad productiva a que la cooperativa se dedica.

Patrón con personal a su cargo: Es la persona que explota su propia empresa económica y que tiene a su cargo uno o más trabajadores a sueldo o jornal.

Trabajador por cuenta Propia (o patrón sin personal a su cargo): Es la persona que, sin depender de un patrón, explota su propia empresa económica sin ocupar a ningún trabajador remunerado.

Sin local o Inversión: Es el que no ha realizado ninguna inversión en bienes de capital fijo. El ejemplo más corriente lo constituyen los vendedores ambulantes.

Con local o inversión: Es el que ha realizado inversiones en bienes de capital fijo (edificios, vehículos autopropulsados, maquinaria o equipo).

Trabajador no remunerado: Es la persona que trabaja en una empresa o negocio de cuyo propietario puede o no ser pariente y no recibe remuneración alguna (trabajador familiar o aprendiz).

Tamaño de empresa. El tamaño económico se define a partir del número de puestos de trabajo promedio con actividad en el año civil siguiendo los tramos propuestos en el Decreto 504/2007: Micro: de 1 a 4 ocupados, Pequeña: de 5 a 19 ocupados, Mediana: de 20 a 99 ocupados, Grande: de 100 y más ocupados. Además se distingue la empresa Unipersonal que corresponde a una empresa sin dependientes y con un único titular en actividad.