

The logo for the Ministerio de Trabajo y Seguridad Social (MTSS) consists of the letters 'MTSS' in a bold, white, sans-serif font on a black rectangular background.

Ministerio
de Trabajo y
Seguridad
Social

The year '2015' is written in a bold, black, sans-serif font, positioned in the upper right quadrant of the page. The background features a decorative arrangement of thin black lines and small white circles, resembling a stylized tree or a network diagram.

SERIE INFORMES DEPARTAMENTALES

Principales indicadores del mercado laboral

The word 'FLORES' is written in a bold, black, sans-serif font, centered on the page. It is part of a larger decorative graphic of thin black lines and white circles that spans the entire page.

Ministerio de Trabajo y Seguridad Social
Unidad Estadística de Trabajo y Seguridad Social



Ministro de Trabajo y Seguridad Social
Mtro. Ernesto Murro

Subsecretario de Trabajo y Seguridad Social
Sr. Julio Baráibar

Directora General de Secretaría
Dra. Ana Santestevan

Encargada Unidad Estadística de Trabajo y Seguridad Social
Cra. María Luisa Brovia

Elaboración del informe
Lic. Alejandro Castiglia

Por otras publicaciones de la Unidad Estadística (Observatorio de Mercado de Trabajo):
www.mtss.gub.uy, Observatorio de Mercado, Publicaciones.

ÍNDICE

TASA DE ACTIVIDAD, EMPLEO Y DESEMPLEO	5
CUADRO 1. TASA DE ACTIVIDAD, EMPLEO Y DESEMPLEO (FLORES 2001–2014).....	6
GRAFICA 1: TASA DE ACTIVIDAD TOTAL Y POR SEXO (FLORES 2001 – 2014)	6
GRAFICA 2: TASA DE EMPLEO TOTAL Y POR SEXO (FLORES 2001 – 2014)	7
GRAFICA 3: TASA DE DESEMPLEO TOTAL Y POR SEXO (FLORES 2001 – 2014)	7
CONDICIÓN DE ACTIVIDAD ECONÓMICA.....	7
CUADRO 2. POBLACIÓN TOTAL POR CONDICIÓN DE ACTIVIDAD ECONÓMICA (FLORES 2008 - 2014)..	8
GRAFICA 4. POBLACIÓN TOTAL POR CONDICIÓN DE ACTIVIDAD ECONÓMICA (FLORES 2014)	8
CONDICIÓN DE ACTIVIDAD ECONÓMICA Y POBREZA.....	9
CUADRO 3. POBLACIÓN TOTAL POR CONDICIÓN DE ACTIVIDAD ECONÓMICA Y POBREZA (FLORES 2014).....	9
PERSONAS OCUPADAS FLORES.....	10
OCUPADOS POR SEXO Y TRAMOS DE EDAD	10
CUADRO 4. OCUPADOS POR SEXO Y TRAMOS DE EDAD (FLORES 2014).....	10
OCUPADOS POR SEXO Y NIVEL EDUCATIVO	11
CUADRO 5. OCUPADOS POR SEXO Y NIVEL EDUCATIVO (FLORES 2014).....	11
OCUPADOS POR RAMA DE ACTIVIDAD	12
CUADRO 6. OCUPADOS POR RAMA DE ACTIVIDAD (FLORES 2008- 2014)	12
CUADRO 7. OCUPADOS POR SEXO Y RAMA DE ACTIVIDAD (FLORES 2014 – TOTAL PAÍS 2014)	13
GRAFICA 5. OCUPADOS POR RAMA DE ACTIVIDAD (FLORES 2014)	14
OCUPADOS POR SEXO Y OCUPACIÓN	14
CUADRO 8. OCUPADOS POR SEXO Y OCUPACIÓN (FLORES 2014 – TOTAL PAÍS 2014).....	15
GRAFICA 6. OCUPADOS POR SEXO Y OCUPACIÓN (FLORES 2014).....	15
CUADRO 9. OCUPADOS POR SEXO Y OCUPACIÓN (FLORES 2014).....	16
OCUPADOS POR CATEGORÍA DE OCUPACIÓN	17
CUADRO 10 OCUPADOS POR SEXO Y CATEGORÍA DE OCUPACIÓN (FLORES 2014).....	17
OCUPADOS POR TAMAÑO DE EMPRESA, HORAS TRABAJADAS EN LA SEMANA, CANTIDAD DE TRABAJOS.....	18
CUADRO 11. OCUPADOS POR SEXO Y TAMAÑO DE EMPRESA (FLORES 2014).....	18
CUADRO 12. OCUPADOS POR SEXO Y CANTIDAD DE HORAS TRABAJADAS POR SEMANA (FLORES 2014).....	19
CUADRO 13 OCUPADOS POR CANTIDAD DE TRABAJOS QUE TIENE (FLORES 2014)	19
PERSONAS DESOCUPADAS FLORES.....	20
DESOCUPADOS POR SEXO Y TRAMOS DE EDAD.....	20
CUADRO 14. DESOCUPADOS POR SEXO Y TIPO DE DESOCUPADO (FLORES 2014).....	20
CUADRO 15. DESOCUPADOS POR SEXO Y TRAMOS DE EDAD (FLORES 2014).....	21
GRAFICA 7. DESOCUPADOS POR SEXO Y TRAMOS DE EDAD (FLORES 2014).....	21
DESOCUPADOS POR SEXO Y NIVEL EDUCATIVO.....	21
CUADRO 16. DESOCUPADOS POR SEXO Y NIVEL EDUCATIVO (FLORES 2014).....	22
DESOCUPADOS POR RAMA DE ACTIVIDAD	22
CUADRO 17. DESOCUPADOS POR SEXO Y RAMA DE ACTIVIDAD (FLORES 2014)	23
GRAFICA 8. DESOCUPADOS POR RAMA DE ACTIVIDAD (FLORES 2014)	23
DESOCUPADOS POR OCUPACIÓN	23
CUADRO 18. DESOCUPADOS POR SEXO Y OCUPACIÓN (FLORES 2014)	24

DESOCUPADOS POR CATEGORÍA DE OCUPACIÓN.....	24
CUADRO 19. DESOCUPADOS POR SEXO Y CATEGORÍA DE OCUPACIÓN (FLORES 2014)	24
APORTE A LA SEGURIDAD SOCIAL DESEMPLEADOS	25
CUADRO 20. APORTE A LA SEGURIDAD SOCIAL DESEMPLEADOS POR SEXO (FLORES 2014)	25
MOTIVOS POR LOS QUE DEJÓ EL TRABAJO.....	25
CUADRO 21. RAZONES POR LAS QUE DEJÓ EL TRABAJO POR SEXO (FLORES 2014)	25
ACCIONES REALIZADAS PARA BUSCAR TRABAJO	26
CUADRO 22. ACCIONES PARA BUSCAR TRABAJO O ESTABLECER SU PROPIO NEGOCIO (FLORES 2014)	26
CALIDAD DEL EMPLEO FLORES.....	27
CUADRO 23. SUBEMPLEO (TOTAL PAÍS – FLORES 2009 - 2014).....	27
CUADRO 24. SUBEMPLEO POR RAMA DE ACTIVIDAD (FLORES 2014).....	28
CUADRO 25. NO REGISTRO A LA SEGURIDAD SOCIAL (TOTAL PAÍS – FLORES 2006 - 2014).....	28
GRAFICA 9. NO REGISTRO A LA SEGURIDAD SOCIAL (TOTAL PAÍS – FLORES 2006 - 2014)	29
CUADRO 26. APORTE A LA SEGURIDAD SOCIAL POR RAMA DE ACTIVIDAD (FLORES 2014)	30
CUADRO 27. COBRO DE AGUINALDO POR CATEGORÍA DE OCUPACIÓN (FLORES 2014)	30
GLOSARIO.....	31

MINISTERIO DE TRABAJO Y SEGURIDAD SOCIAL
UNIDAD ESTADÍSTICA DEL TRABAJO Y LA SEGURIDAD SOCIAL

INFORMACIÓN MERCADO DE TRABAJO DEPARTAMENTO DE FLORES (AÑO 2014)¹

TASA DE ACTIVIDAD, EMPLEO Y DESEMPLEO²

Para el promedio del año 2014 la tasa de actividad para el departamento de FLORES se ubicó en 67.12%, registrado un mínimo aumento de 0.4 de punto porcentual respecto al año anterior 2013, cuando la tasa se ubicaba en 66.7%. Esto supone que la oferta de trabajo en el departamento permaneció casi incambiada de un año al siguiente, o sea que el porcentaje de población en edad de trabajar (de 14 o más años) que se encuentra trabajando o en busca de empleo, es prácticamente similar de un año al siguiente. Aunque la tasa de actividad departamental se ubica por encima del guarismo de actividad registrado para todo el país: 64.68%. Desagregando la actividad por sexo, para los hombres del departamento se registra un aumento (de 1.4 punto porcentual), pasando la actividad masculina de 77.7% en el año 2013, a 79.08% en 2014. Mientras que para las mujeres sin embargo, se registra un descenso en la tasa de actividad femenina que alcanza prácticamente el 0.9 de punto porcentual, ubicándose este guarismo en 54.93% para el año 2014.

Al igual que lo sucedido con la actividad, la tasa de empleo promedio para el año 2014 en FLORES presenta un leve aumento de 0.9 decimas de punto porcentual, pasando de 63% en 2013, a 63.89% para el promedio del año 2014. El aumento de la tasa de empleo indica un mínimo aumento en el porcentaje de población que en edad de trabajar (mayor de 14 años) se encuentra efectivamente ocupada en FLORES. Analizando el nivel de empleo por sexo, en ambos sexos se registran aumentos. Para los hombres, la tasa de empleo masculina se ubica en 76.08% para 2014, mientras que para 2013 era de 75.2%. En las mujeres, la tasa de empleo femenina se ubica en 51.46%, mientras que para el año anterior 2013, era de 50.8%.

Respecto a la situación del desempleo en el departamento, la tasa de desempleo muestra un descenso de un año al siguiente, ya que en el año 2013 era de 5.6%, mientras que en 2014 se ubica en 4.82%. A su vez si observamos el comportamiento de la tasa de desempleo departamental pero por sexo, se registra sin embargo una aumento en la tasa de desempleo masculina (de 3.1% a 3.8%), mientras que para las mujeres, la tasa de desempleo femenina presenta un descenso de 2.7 puntos porcentuales, pasando de 9% a 6.31% para 2014.

¹Elaborado en base al procesamiento de la Encuesta Continua de Hogares del año 2014, realizada por el Instituto Nacional de Estadística (INE)

²La tasa de actividad mide la proporción de la población en edad de trabajar que está trabajando o buscando empleo activamente. En otras palabras, se trata del porcentaje de la población en edad de trabajar que se encuentra activamente participando en el mercado de trabajo, ya sea que estén ocupados o desocupados. A esta población se la denomina población económicamente activa. La tasa de empleo indica la cantidad de personas en edad de trabajar que se encuentran efectivamente ocupadas. Se utiliza comúnmente para cuantificar la demanda efectiva de puestos de trabajo que tiene el país. La tasa de desempleo indica la cantidad de personas desocupadas que se encuentran buscando empleo activamente, como proporción de la población económicamente activa. Es el porcentaje de la población económicamente activa que se encuentra desocupada (busca trabajo pero no lo consigue). Permite evaluar el potencial de recursos humanos que no está siendo aprovechado por el mercado laboral.

CUADRO 1. TASA DE ACTIVIDAD, EMPLEO Y DESEMPLEO (FLORES 2001–2014)

AÑO	TASA DE ACTIVIDAD (%)			TASA DE EMPLEO (%)			TASA DE DESEMPLEO (%)		
	TOTAL	HOMBRES	MUJERES	TOTAL	HOMBRES	MUJERES	TOTAL	HOMBRES	MUJERES
2001	64,0	78,0	52,4	53,8	67,0	42,8	15,9	14,1	18,3
2002	62,5	70,1	55,6	51,0	56,7	45,8	18,4	19,1	17,6
2003	60,8	74,7	48,9	51,3	64,6	39,9	15,7	13,5	18,4
2004	61,5	70,7	53,0	52,6	63,0	43,0	14,4	10,8	18,9
2005	57,2	66,5	49,5	47,8	57,2	39,8	16,6	13,9	19,6
2006	59,0	71,9	47,1	54,9	68,2	42,7	6,9	5,2	9,4
2007	64,5	77,5	52,7	60,1	74,2	47,1	7,0	4,3	10,6
2008	62,7	73,6	52,2	58,4	69,5	47,6	6,9	5,5	8,7
2009	61,9	75,6	49,2	58,6	72,2	46,1	5,2	4,4	6,3
2010	68,3	79,2	58,0	64,8	76,7	53,4	5,1	3,1	7,8
2011	65,4	72,5	56,0	61,9	71,9	52,3	5,4	4,4	6,6
2012	65,9	78,0	54,6	62,7	75,5	50,5	5,0	3,1	7,5
2013	66,7	77,7	55,8	63,0	75,2	50,8	5,6	3,1	9,0
2014	67,12	79,08	54,93	63,89	76,08	51,46	4,82	3,80	6,31
TOTAL PAÍS 2014	64,68	74,31	55,95	60,44	70,55	51,28	6,55	5,06	8,35

Fuente INE. Total urbano y rural 2006 en adelante.

GRAFICA 1: TASA DE ACTIVIDAD TOTAL Y POR SEXO (FLORES 2001 – 2014)

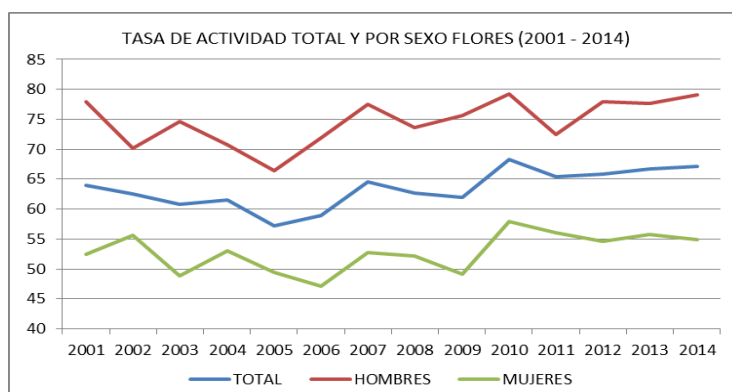

Fuente: Unidad Estadística MTSS, en base ECH INE.

GRAFICA 2: TASA DE EMPLEO TOTAL Y POR SEXO (FLORES 2001 – 2014)

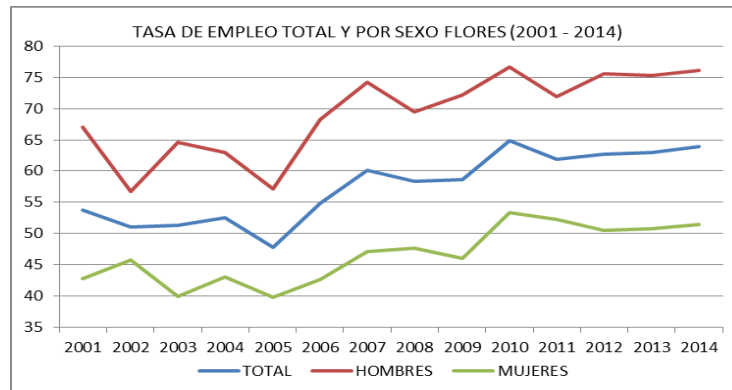

Fuente: Unidad Estadística MTSS, en base ECH INE.

GRAFICA 3: TASA DE DESEMPLEO TOTAL Y POR SEXO (FLORES 2001 – 2014)

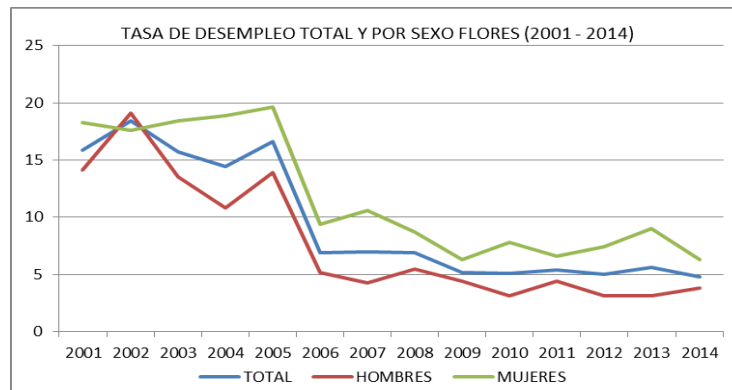

Fuente: Unidad Estadística MTSS, en base ECH INE.

CONDICIÓN DE ACTIVIDAD ECONÓMICA

Para el promedio del año 2014, el 50.8% de la población total del departamento de FLORES estaba ocupada. Esto supone aproximadamente unas 13.300 personas ocupadas para el promedio del año. En el CUADRO 2 se presenta la población del departamento de FLORES según su condición de actividad económica, observándose que para el periodo 2013 – 2014 el porcentaje de ocupados se mantiene prácticamente igual de un año al siguiente, en el entorno del 50% de la población total.

Por otra parte, el 2.57% de la población total estaba desocupada para el promedio del año 2014. Esto incluye a las personas que están desocupadas propiamente dichas, a las que buscan trabajo por primera vez y a los desocupados en el seguro de paro, e implica una cantidad aproximada de 670 desocupados promedio para el año 2014. De esta forma, las personas ocupadas y desocupadas del departamento, alcanzan unas 13.950 personas aproximadamente, componiendo la población económicamente activa (PEA) del departamento o sea la población en edad de trabajar (mayor de 14 años) que sale al mercado en busca de empleo, o que está trabajando, y que constituyen la fuerza laboral departamental.

Por otra parte, aproximadamente 5.400 personas son menores de 14 años, y 6.800 son inactivos.

CUADRO 2. POBLACIÓN TOTAL POR CONDICIÓN DE ACTIVIDAD ECONÓMICA (FLORES 2008 - 2014)

CONDICIÓN DE ACTIVIDAD ECONÓMICA	TOTAL (%) 2008	TOTAL (%) 2009	TOTAL (%) 2010	TOTAL (%) 2011	TOTAL (%) 2012	TOTAL (%) 2013	TOTAL (%) 2014
Menor de 14 años	21.86	18.43	18.14	20.62	19.15	19.89	20,52
Ocupados	45.62	47.84	53.06	49.16	50.67	50.45	50,78
Desocupados buscan trabajo primera vez	0.51	0.45	0.75	0.64	0.33	0.68	0,43
Desocupados propiamente dichos	2.80	2.07	2.13	2.09	2.04	2.31	1,94
Desocupados en seguro de paro	0.06	0.11	0.00	0.07	0.28	0.00	0,20
Inactivo realiza quehaceres hogar	6.18	7.28	3.62	5.17	5.15	5.24	6,03
Inactivo estudiante	6.77	8.02	7.30	6.50	6.46	7.31	7,85
Inactivo rentista	0.14	0.38	0.13	0.05	0.06	0.07	0,28
Inactivo pensionista	4.08	3.73	3.61	3.31	2.58	2.72	1,97
Inactivo jubilado	11.20	10.99	10.64	11.06	11.36	10.50	9,65
Inactivo otro	0.77	0.72	0.63	1.34	1.92	0.84	0,35
TOTAL	100.00	100.00	100.00	100.00	100.00	100.00	100.00

Fuente: Unidad Estadística MTSS, en base ECH INE 2008 - 2014

GRAFICA 4. POBLACIÓN TOTAL POR CONDICIÓN DE ACTIVIDAD ECONÓMICA (FLORES 2014)

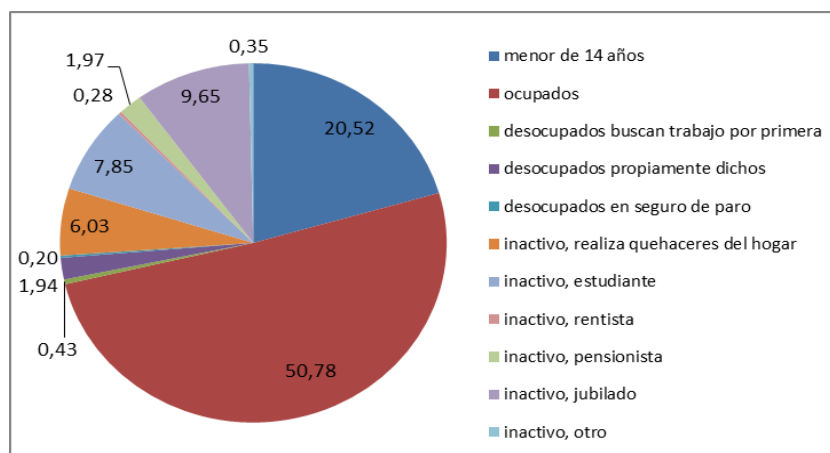

Fuente: Unidad Estadística MTSS, en base ECH INE 2014

CONDICIÓN DE ACTIVIDAD ECONÓMICA Y POBREZA

Si se considera el nivel de pobreza en el departamento de FLORES, este ocupa el lugar número 16 en la calificación nacional, ubicándose entre los departamentos con menores niveles de pobreza del país, ya que el 4.8% de su población vive por debajo de la línea de pobreza. En los extremos del ranking se ubica el departamento de Rivera con el 15.5% de su población viviendo por debajo de la línea de pobreza según la Encuesta Continua de Hogares (2014) siendo el departamento más pobre del país; y en el primer lugar se encuentra el departamento de Maldonado donde el 3.19% de la población se encuentra por debajo de la línea de pobreza, siendo el departamento con menor pobreza del país. A nivel nacional, el porcentaje de personas pobres ha descendido de 2013 a 2014, pasando de 11.5% a 9.67% del total de población del país³.

Si consideramos el nivel de pobreza pero según la condición de actividad económica de las personas de FLORES, los mayores niveles de pobreza se observan en las personas desocupadas. Entre los menores de 14 años, prácticamente el 10% son pobres, mientras que para el caso de los ocupados, la pobreza se ubica en el entrono del 3%.

CUADRO 3. POBLACIÓN TOTAL POR CONDICIÓN DE ACTIVIDAD ECONÓMICA Y POBREZA (FLORES 2014)

CONDICIÓN DE ACTIVIDAD ECONÓMICA	NO POBRE (%)	POBRE (%)	TOTAL (%)
Menor de 14 años	90,12	9,88	100,00
Ocupados	97,26	2,74	100,00
Desocupados buscan trabajo por primera vez	83,93	16,07	100,00
Desocupados propiamente dichos	88,19	11,81	100,00
Desocupados en seguro de paro	100,00	0,00	100,00
Inactivo, quehaceres del hogar	90,74	9,26	100,00
Inactivo, estudiante	93,81	6,19	100,00
Inactivo, rentista	100,00	0,00	100,00
Inactivo, pensionista	96,31	3,69	100,00
Inactivo, jubilado	100,00	0,00	100,00
Inactivo, otro	100,00	0,00	100,00
TOTAL DEPARTAMENTO	95,17	4,83	100,00

Fuente: Unidad Estadística MTSS, en base ECH INE 2014

³ La construcción de indicadores de pobreza por el método del ingreso (líneas de pobreza y de indigencia) se realiza con el propósito de cuantificar la proporción de individuos o de hogares pobres, así como para conocer sus características. La opción metodológica del INE para la medición de la pobreza es el método del ingreso, para lo cual define una Canasta Básica de Alimentos per cápita (CBA) y una Canasta Básica Total per cápita (CBT) con las cuales se definen los umbrales, o sea, la Línea de Indigencia (LI) y la Línea de Pobreza (LP). Si el ingreso de la persona se encuentra por debajo de la Línea de Indigencia o la Línea de Pobreza, la persona se define como indigente o pobre respectivamente (metodología 2006).

PERSONAS OCUPADAS FLORES

Como se planteó la cantidad de personas ocupadas en el departamento de FLORES para el promedio del año 2014, asciende a 13.278 aproximadamente. Si consideramos su distribución por sexo, los ocupados hombres superan a las ocupadas mujeres ya que el 60.1% de las personas ocupadas son hombres, mientras que el restante 39.9% son mujeres. Esto supone que aproximadamente en FLORES hay 7.980 hombres ocupados y 5.300 mujeres ocupadas para dicho año.

OCUPADOS POR SEXO Y TRAMOS DE EDAD

Considerando la distribución por edad de las personas ocupadas, se observa que el tramo de edad que mayor cantidad de ocupados concentra es entre los 40 y 49 años de edad, ya que prácticamente el 26% de los ocupados del departamento se encuentran comprendidos entre estas edades. Por otro lado, el tramo de edad inmediatamente anterior (30 a 39 años), concentra aproximadamente al 23% de las personas ocupadas, siendo el tramo de edad que sigue en cantidad de población ocupada. Paralelamente los jóvenes ocupados (de 14 a 24 años) son un porcentaje sensiblemente menor que se ubica en 12% de los ocupados.

Si consideramos la distribución por tramos de edad pero también por sexo, no se observan diferencias importantes entre un sexo y el otro, salvo para el tramo de edad entre los 18 y 24 años, donde el 12% de los ocupados varones se ubican en dichas edades, mientras que en las mujeres este valor es del 9% aproximadamente.

CUADRO 4. OCUPADOS POR SEXO Y TRAMOS DE EDAD (FLORES 2014)

TRAMOS DE EDAD	HOMBRE (%)	MUJER (%)	TOTAL (%)
14 a 17 años	1,03	0,66	0,88
18 a 24 años	12,38	8,91	11,00
25 a 29 años	14,82	16,08	15,33
30 a 39 años	23,14	23,62	23,33
40 a 49 años	25,42	26,88	26,01
50 a 59 años	14,66	15,65	15,05
60 o más años	8,55	8,19	8,40
TOTAL	100.00 (7.981 personas)	100.00 (5.297 personas)	100.00 (13.278 personas)

Fuente: Unidad Estadística MTSS, en base ECH INE 2014

OCUPADOS POR SEXO Y NIVEL EDUCATIVO

Respecto al nivel educativo formal alcanzado por las personas ocupadas de FLORES, se destaca que prácticamente el 30% de los ocupados tiene 6 o menos años de educación formal (personas sin instrucción, con primaria incompleta, o primaria completa). A nivel nacional este porcentaje es de 22.3% para la totalidad de los ocupados del país, lo que supone que los ocupados del departamento de FLORES, presentan un menor nivel educativo que el resto de los ocupados del país.

Por otra parte, aproximadamente el 31% de la población ocupada ha alcanzado la educación media básica ya sea de forma completa o incompleta, mientras que el 25% alcanzó la educación media superior (también de forma completa o incompleta). Finalmente, el 14% de los ocupados ha alcanzado la educación terciaria. A nivel nacional, el porcentaje de ocupados que ha alcanzado alguno de estos últimos niveles educativos terciarios es del 23% del total de ocupados. Esta situación supone para el departamento restricciones referidas a la formación y capacitación de la fuerza de trabajo departamental.

CUADRO 5. OCUPADOS POR SEXO Y NIVEL EDUCATIVO (FLORES 2014)

NIVEL EDUCATIVO	HOMBRE (%)	MUJER (%)	TOTAL (%)
Sin instrucción	0,24	0,00	0,14
Primaria incompleta	5,99	2,59	4,63
Primaria completa	28,03	20,79	25,14
Ed. Media Básica incompleta	21,38	11,86	17,58
Ed. Media Básica completa	13,57	13,10	13,38
Ed. Media Superior incompleta	18,07	25,67	21,10
Ed. Media Superior completa	3,87	5,15	4,38
Terciaria incompleta	3,43	6,83	4,79
Terciaria completa	4,99	13,46	8,37
Postgrado	0,44	0,55	0,48
TOTAL	100.00 (7.981 personas)	100.00 (5.297 personas)	100.00 (13.278 personas)

Fuente: Unidad Estadística MTSS, en base ECH INE 2014

Por otra parte, si consideramos el nivel educativo pero teniendo en cuenta el sexo de las personas ocupadas, se observa que las mujeres ocupadas del departamento tienen mejor nivel educativo que sus pares varones ocupados. Mientras que los hombres son porcentualmente más en los niveles educativos primarios, las mujeres son porcentualmente más en los niveles terciarios: el 21% de las mujeres ocupadas del departamento han alcanzado la educación terciaria, mientras que en los ocupados varones, este guarismo se ubica en el entrono del 9%. Para el caso de la educación secundaria, los porcentajes para ambos sexos son similares. Como se ha mencionado en informes anteriores, a nivel nacional y en materia educativa las mujeres continúan presentando mejores desempeños que los varones en todo el territorio nacional, agudizándose la brecha en el caso de las

personas ocupadas. Para el caso de las personas ocupadas y a nivel nacional, se observa que la proporción de mujeres con formación universitaria resulta mayor que la de varones⁴.

OCUPADOS POR RAMA DE ACTIVIDAD

En el cuadro siguiente se presentan los ocupados del departamento por ramas de actividad económica para los años 2008 al 2014. La actividad que presentan mayor peso en la generación de empleo en FLORES para el 2014 es el agro, ya que emplea al 23.7% de los ocupados del departamento (3.150 personas). La segunda actividad en términos de generación de empleo es el comercio, ocupando al 13.1% de los trabajadores (1.750 personas), seguida de la construcción que ocupa al 10.4% de los ocupados del departamento (1.400 personas aproximadamente).

Si analizamos de un año al siguiente (2013 – 2014) se observa que las actividades que presentan variaciones más importantes en términos de participación en la generación de empleo, son el comercio y la enseñanza. En el caso del comercio, presenta una disminución de 3.65 puntos porcentuales de un año al siguiente, ya que en 2013 el comercio empleaba al 16.8% de los trabajadores del departamento, y en 2014 pasa a ocupar al 13.1%. Para la enseñanza sin embargo, la disminución fue menor (1.8 punto porcentual), pasando de 6.40% en 2013 a ocupar a 4.6% del total de los trabajadores para el año 2014.

CUADRO 6. OCUPADOS POR RAMA DE ACTIVIDAD (FLORES 2008- 2014)

RAMA DE ACTIVIDAD	2008 (%)	2009 (%)	2010 (%)	2011 (%)	2012 (%)	2013 (%)	2014 (%)	Variación 2014 - 2013	Variación 2014 - 2008
Agropec. Forestación, pesca	19,64	21,80	19,07	20,62	18,18	23,13	23,74	0,61	4,10
Comercio	15,35	15,34	15,97	15,76	15,07	16,77	13,12	-3,65	-2,23
Construcción	9,83	7,49	9,03	8,74	9,78	10,41	10,42	0,01	0,59
Administración pública y defensa	7,84	8,83	6,70	6,58	7,42	7,84	8,42	0,58	0,58
Industria manufacturera	9,95	9,38	8,75	9,90	8,73	6,89	8,09	1,20	-1,86
Servicio doméstico	9,81	8,11	11,29	8,19	10,19	6,77	6,87	0,10	-2,94
Transp, almac y común	3,89	4,44	5,82	5,27	3,97	4,96	6,33	1,37	2,44
Servicios sociales y de salud	6,63	5,62	5,53	8,58	6,43	4,41	5,80	1,39	-0,83
Act.inmob,empr,alq,in	2,54	2,80	2,49	3,45	2,65	4,49	5,88	1,39	3,34
Enseñanza	3,94	6,18	5,65	5,92	7,09	6,40	4,60	-1,80	0,66
Otras actividades de servicio	6,16	5,22	4,22	4,92	6,22	4,03	2,95	-1,08	-3,21
Alojamiento y servicios de comida	2,20	2,82	3,23	0,90	1,73	2,08	1,60	-0,48	-0,60
Suministro de agua, alcan. Des. San.	0,26	0,82	1,33	0,91	1,12	0,98	1,46	0,48	1,20
Actividades financieras y seguros	1,77	1,09	0,92	0,26	1,41	0,69	0,72	0,03	-1,05
Minas y canteras	0,20	0,05	0,00	0,00	0,00	0,15	0,00	-0,15	-0,20
TOTAL	100,00	100,00	100,00	100,00	100,00	100,00	100,00		

Fuente: Unidad Estadística MTSS, en base ECH INE 2008 - 2014

⁴ ESTADÍSTICAS DE GÉNERO 2013. EVOLUCIÓN DE LOS INDICADORES DE GÉNERO EN EL PERÍODO 2009-2013. Sistema de Información de Género. Inmujeres-MIDES.

Si comparamos el año 2014 con el año 2008, la actividad que presenta mayor variación en el empleo es el agro, ya que de emplear al 20% de los ocupados, pasa a emplear a prácticamente el 24% de los trabajadores en esos años. Otras actividades que han disminuido su participación en el empleo en estos años son el comercio, el servicio domestico y otras actividades de servicio. Mientras que en el caso del transporte, almacenamiento y comunicaciones, y en las actividades empresariales en general, de alquiler, inmobiliarias, etc., aumentaron su participación porcentual en la generación de empleo.

CUADRO 7. OCUPADOS POR SEXO Y RAMA DE ACTIVIDAD (FLORES 2014 – TOTAL PAÍS 2014)

RAMA DE ACTIVIDAD	HOMBRE (%)	MUJER (%)	TOTAL (%)	TOTAL CANTIDAD	TOTAL PAÍS (%)
Agropec. Forestación, pesca	32,94	9,87	23,74	3152	9.17
Comercio	10,69	16,78	13,12	1742	18.05
Construcción	17,10	0,36	10,42	1384	8.06
Administración pública y defensa	9,79	6,36	8,42	1118	6.17
Industria manufacturera	8,29	7,78	8,09	1074	11.55
Servicio doméstico	0,00	17,22	6,87	912	7.11
Transporte y almacenamiento	7,34	3,78	5,92	786	4.89
Servicios sociales y de salud	1,85	11,74	5,80	770	7.71
Enseñanza	2,03	8,48	4,60	611	6.27
Actividades administrativas y servicios	2,69	5,93	3,98	529	3.71
Otras actividades de servicio	1,18	3,72	2,19	291	2.85
Actividades prof. Cient. técnicas	1,52	2,47	1,90	252	3.61
Alojamiento y servicios de comida	1,01	2,49	1,60	213	3.32
Suministro electricidad	0,93	0,60	0,80	106	0.55
Entretenimiento y recreación	0,81	0,68	0,76	101	1.77
Actividades financieras y seguros	0,43	1,15	0,72	95	1.62
Suministro de agua, alcan. Des. Saneam.	0,93	0,26	0,66	88	0.65
Información y comunicación	0,46	0,32	0,41	54	2.18
Minas y canteras	0.00	0.00	0.00	---	0.18
Actividades inmobiliarias	0.00	0.00	0.00	---	0.53
Act. Organizaciones y órganos extraterr	0.00	0.00	0.00	---	0.06
TOTAL	100.00 (7.981 personas)	100.00 (5.297 personas)	100.00 (13.278 personas)	13.278	100.00

Fuente: Unidad Estadística MTSS, en base ECH INE 2014

Si consideramos a las personas ocupadas por rama de actividad económica, pero desagregados por sexo se observa que prácticamente el 32.9% de los varones ocupados trabaja en el agro y la forestación, mientras que un 17.1% lo hace en la construcción. En conjunto, estas dos actividades económicas dan empleo al 50% de los hombres ocupados del departamento. Mientras que por su parte, las mujeres se desempeñan principalmente en actividades vinculadas al servicio doméstico (17.2% del total de mujeres ocupadas), comercio (16.8%), servicios sociales y de salud (11.7%), y en el agro (9.9%).

Por otra parte, si comparamos el porcentaje de personas ocupadas en el departamento de FLORES con el porcentaje de personas ocupadas a nivel nacional por ramas de actividad, se observa que la diferencia mayor se registra en la actividad agropecuaria. Mientras que a nivel nacional el agro emplea al 9.2% de los ocupados del país aproximadamente, en FLORES emplea a un porcentaje mayor de ocupados, el 23.7%.

GRAFICA 5. OCUPADOS POR RAMA DE ACTIVIDAD (FLORES 2014)

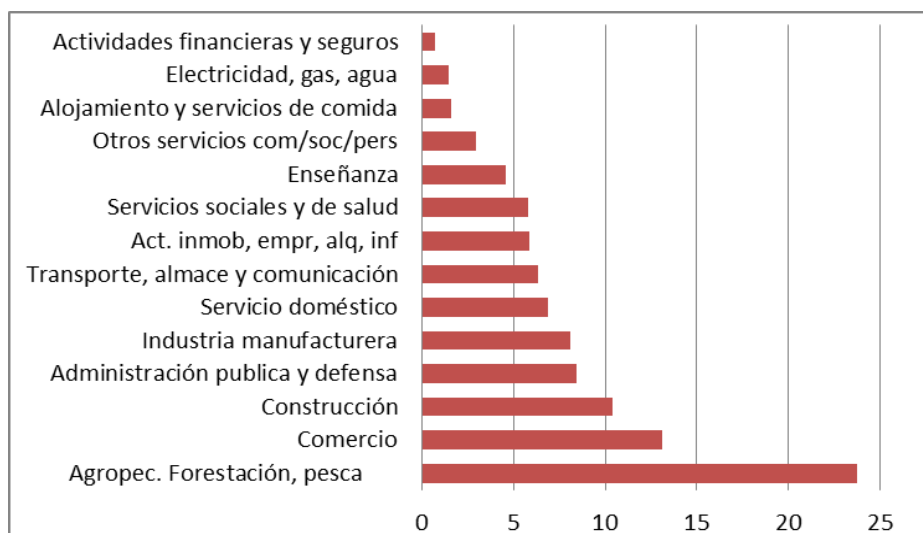

Fuente: Unidad Estadística MTSS, en base ECH INE 2014

OCUPADOS POR SEXO Y OCUPACIÓN

En los CUADROS 8 y 9 se presentan los porcentajes de personas ocupadas por ocupación para el departamento. En el CUADRO 8 se clasifica según grandes grupos ocupacionales, y en el CUADRO 9 según grupos y sub grupos ocupacionales (a 2 dígitos). Esto último supone un mayor grado de detalle en la descripción de las ocupaciones. La clasificación se realiza según la Estructura de la Clasificación Internacional Uniforme de Ocupaciones, 2008 (CIUO-08). En este sentido, la **ocupación** es el conjunto de tareas cumplidas por una persona y que puede ser clasificada según su complejidad y grado de conocimientos exigidos para llevarlas a cabo. Mientras que el **tipo de ocupación** es el tipo de trabajo que efectuó una persona con empleo durante el periodo de referencia, o en el que trabajó por última vez.

Considerando por grupos de ocupación, el grupo que concentra mayor porcentaje de personas ocupadas es el de los trabajos no calificados, ya que aproximadamente el 23.5% de los ocupados de FLORES se desempeñan en este tipo de trabajo. Esto supone una cantidad aproximada de 3.100 trabajadores desempeñándose en empleos no calificados. Este porcentaje es mayor que el registrado a nivel nacional, ya que aproximadamente el 19% de los ocupados del país trabaja en este tipo de empleos. El segundo grupo a destacar en FLORES, son los trabajadores de los servicios y las ventas, alcanzando aproximadamente el 20.6% de los ocupados totales.⁵

⁵ Los trabajadores de los servicios y vendedores comprenden las ocupaciones cuyas tareas principales requieren para su desempeño los conocimientos y la experiencia necesarios para la prestación de servicios personales y servicios de protección y de seguridad o la venta de

Considerando por sexo en esta clasificación, se observa que las mujeres se concentran en las dos primeras ocupaciones mencionadas: trabajadoras de los servicios y vendedoras, y en trabajos no calificados. Mientras que los hombres ocupados lo hacen también en trabajos no calificados, y en las ocupaciones de operarios de instalaciones y maquinas.

CUADRO 8. OCUPADOS POR SEXO Y OCUPACIÓN (FLORES 2014 – TOTAL PAÍS 2014)

GRUPOS OCUPACIÓN	HOMBRE (%)	MUJER (%)	TOTAL (%)	TOTAL PAÍS (%)
Trabajador no calificado	23,64	23,32	23,51	<i>19.07</i>
Trab. serv. y vendedor	10,10	36,32	20,56	<i>21.63</i>
Oficial/operario mec./afines	15,98	5,61	11,84	<i>14.10</i>
Op. instalaciones/máq	17,80	1,19	11,18	<i>7.63</i>
Agric./trab calif agro/pesca	14,48	5,13	10,75	<i>4.60</i>
Profesional, científ e intel	4,17	12,16	7,36	<i>11.27</i>
Empleados de oficina	4,47	10,91	7,04	<i>11.43</i>
Técnicos/prof nivel medio	6,23	4,46	5,52	<i>7.45</i>
Poder Ejec/Leg y directivos	2,62	0,91	1,94	<i>2.23</i>
Fuerzas Armadas	0,50	0,00	0,30	<i>0.59</i>
TOTAL	100.00 (7.981 personas)	100.00 (5.297 personas)	100.00 (13.278 personas)	<i>100.00</i>

Fuente: Unidad Estadística MTSS, en base ECH INE 2014

GRAFICA 6. OCUPADOS POR SEXO Y OCUPACIÓN (FLORES 2014)

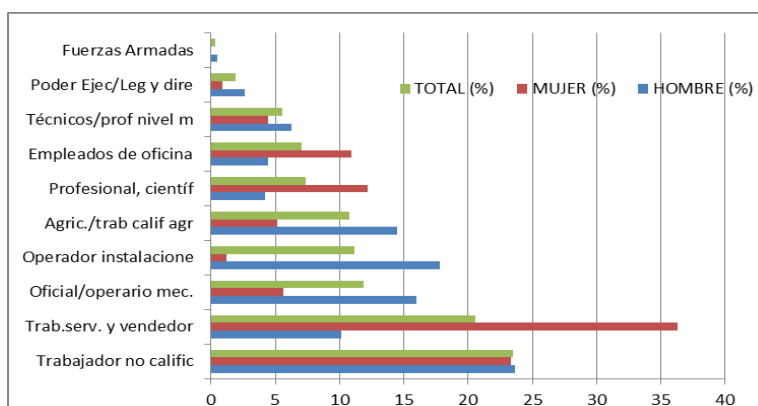

Fuente: Unidad Estadística MTSS, en base ECH INE 2014

mercancías en un comercio o en mercados. Dichas tareas consisten en servicios relacionados con los viajes, los trabajos domésticos, la restauración, los cuidados personales, la protección de personas y bienes, el mantenimiento del orden público o la venta de mercancías en un comercio o en los mercados. Mientras que el trabajo no calificado requiere para su desempeño los conocimientos y experiencia necesarios para cumplir tareas generalmente sencillas y rutinarias realizadas con la ayuda de herramientas manuales, y para las cuales se requiere a veces un esfuerzo físico considerable. Sus tareas consisten en vender mercancías en las calles, brindar servicios de portería y vigilancia de inmuebles y bienes, limpiar, lavar y planchar ropa y ejecutar tareas simples relacionadas con la minería, la agricultura o la pesca, la construcción o las obras públicas y las industrias manufactureras. MANUAL GUÍA PARA LA CODIFICACIÓN DE OCUPACIONES DE ACTIVIDAD. Clasificación Internacional Uniforme de Ocupaciones (CIUO-88) Adaptada a Uruguay (CNUO-95). Instituto Nacional de Estadística.

En el cuadro siguiente se presenta con mayor detalle la ocupación de los ocupados. En las primeras filas del cuadro se presentan las ocupaciones con mayor porcentaje de personas empleadas. Entre estas ocupaciones se destacan: agricultores y trabajadores calificados del agro (10.5% del total de trabajadores), conductores de vehículos y operadores de equipos pesados móviles (9.8%), vendedores (9.3%) y la ocupación de limpiadores y asistentes de limpieza (8.4% de total de ocupados del departamento).

Si consideramos por sexo con este mayor grado de desagregación, los hombres se concentran en las ocupaciones de agricultores y trabajadores calificados del agro, conductores de vehículos y operadores de equipos pesados y peones (minería, construcción, industria, transporte, agro, pesca y forestales). Mientras que las mujeres se concentran principalmente en las ocupaciones vinculadas a la limpieza, a las ventas, y a los servicios personales.

CUADRO 9. OCUPADOS POR SEXO Y OCUPACIÓN (FLORES 2014)

OCUPACIÓN	HOMBRE (%)	MUJER (%)	TOTAL (%)
Agricultores y trabajadores calificados de exp. Agropec.	13,98	5,13	10,45
Conductores de vehículos y operadores de equipos pesados	16,29	0,00	9,79
Vendedores	4,26	16,90	9,30
Limpiadores y asistentes	0,79	19,84	8,39
Peones de la minería, la construcción, la industria y el transporte	12,24	0,64	7,61
Peones agropecuarios, pesqueros y forestales	9,18	0,94	5,90
Trabajadores de los servicios personales	0,84	10,35	4,63
Oficinistas	2,63	7,55	4,59
Personal de los servicios de protección	4,75	2,95	4,03
Oficiales y operarios de la construcción	6,20	0,76	4,03
Profesionales de la enseñanza	1,24	6,95	3,52
Operarios y oficiales de procesamiento de alimentos, de la confección, ebanistas, otros artesanos y afines	2,77	4,21	3,34
Trabajadores de los cuidados personales	0,25	6,14	2,60
Oficiales y operarios de metalurgia, la construcción mecánica y afines	3,91	0,00	2,35
Profesionales de nivel medio en operaciones financieras y administrativas	2,28	1,23	1,86
Empleados contables y encargados del registro de materiales	1,52	2,34	1,85
Trabajadores especializados en electricidad	2,86	0,00	1,72
Profesionales de las ciencias y la ingeniería	2,63	0,00	1,58
Profesionales en derecho, en ciencias sociales y culturales	1,07	2,08	1,47
Operadores de instalaciones fijas y máquinas	1,52	1,19	1,39
Profesionales de la salud	0,85	2,06	1,33
Recolectores de desechos y otras ocupaciones elementales	1,43	1,15	1,32
Profesionales de nivel medio de servicios jurídicos, sociales, culturales y afines	1,09	0,79	0,97
Profesionales de nivel medio de la salud	0,23	1,98	0,93
Directores y gerentes de producción y operaciones	0,81	0,91	0,85

Empleados en trato directo con el público	0,33	1,02	0,60
Profesionales de las ciencias y de la ingeniería de nivel medio	0,69	0,43	0,59
Gerentes de hoteles, restaurantes, comercios	0,89	0,00	0,53
Especialistas en organización de la adm empresas	0,33	0,64	0,45
Artesanos y operarios de las artes gráficas	0,24	0,64	0,40
Directores administradores y comerciales	0,53	0,00	0,32
Trabajadores forestales calificados, pescadores	0,50	0,00	0,30
Ayudantes de preparación de alimentos	0,00	0,74	0,29
Directores ejecutivos, personal directivo empre, miembros Pe, PL	0,39	0,00	0,23
Técnicos de la tecnología de la información	0,00	0,45	0,18
Suboficiales de las fuerzas armadas	0,26	0,00	0,16
Otro personal de las fuerzas armadas	0,24	0,00	0,14
TOTAL	100.00 (7.981 personas)	100.00 (5.297 personas)	100.00 (13.278 personas)

Fuente: Unidad Estadística MTSS, en base ECH INE 2014

OCUPADOS POR CATEGORÍA DE OCUPACIÓN

Considerando la categoría de ocupación de las personas ocupadas, se destaca que el 54.9% de los trabajadores del departamento se desempeñan en el sector privado, mientras que el 18.9% se declara como trabajadores del sector público. Y a su vez, aproximadamente el 19.5% de los ocupados son trabajadores por cuenta propia. Estos últimos son las personas que sin depender de un patrón, explotan su propia empresa sin ocupar a ningún trabajador remunerado, pudiendo ser asistido por uno o más trabajadores familiares no remunerados. Se distingue entre aquellos que cuentan con alguna instalación o inversión necesaria (oficio, profesión, maquinaria, etc.) para llevar adelante su actividad (con local o inversión) de aquellos que no lo poseen (sin local). Dentro de estos trabajadores, el 16% aproximadamente son trabajadores por cuenta propia con local o inversión.

CUADRO 10 OCUPADOS POR SEXO Y CATEGORÍA DE OCUPACIÓN (FLORES 2014)

CATEGORÍA DE OCUPACIÓN	HOMBRE (%)	MUJER (%)	TOTAL (%)
Asalariado privado	56,47	52,56	54,91
Asalariado público	16,80	21,97	18,87
Cuenta propia con local	16,88	14,74	16,03
Cuenta propia sin local	1,82	6,00	3,49
Miembro del hogar no rem.	0,00	0,49	0,20
Patrón	8,03	4,23	6,51
TOTAL	100.00 (7.981 personas)	100.00 (5.297 personas)	100.00 (13.278 personas)

Fuente: Unidad Estadística MTSS, en base ECH INE 2014

OCUPADOS POR TAMAÑO DE EMPRESA, HORAS TRABAJADAS EN LA SEMANA, CANTIDAD DE TRABAJOS

En los cuadros siguientes se presenta información referida al tamaño de empresa donde las personas trabajan, la cantidad de horas trabajadas por semana y la cantidad de trabajos que los ocupados desarrollan.

Se destaca que el 45.6% de los ocupados se emplea en empresas que están integradas entre 1 y 4 personas, mientras que en el otro extremos, el prácticamente el 35% lo hace en empresas compuestas por 50 o mas trabajadores.

CUADRO 11. OCUPADOS POR SEXO Y TAMAÑO DE EMPRESA (FLORES 2014)

TAMAÑO DE EMPRESA	HOMBRE (%)	MUJER (%)	TOTAL (%)
1 persona	16,06	31,13	22,07
2 a 4 personas	27,78	17,12	23,53
5 a 9 personas	12,99	8,02	11,01
10 a 19 personas	6,09	5,38	5,81
20 a 49 personas	3,56	1,28	2,65
50 o más personas	33,52	37,06	34,93
TOTAL	100.00 (7.981 personas)	100.00 (5.297 personas)	100.00 (13.278 personas)

Fuente: Unidad Estadística MTSS, en base ECH INE 2014

Respecto a la cantidad de horas trabajadas por semana se observa una diferencia entre la cantidad de horas trabajadas por hombres y la cantidad de horas trabajadas por mujeres. Mientras que las mujeres se concentran en porcentajes mayores en las primeras categorías de menor carga horaria (hasta 20 horas y de 21 a 40 horas de trabajo semanal), los varones se concentra principalmente en la categoría de entre 41 a 60 horas semanales de trabajo. Por ejemplo: el 66.5% de los hombres trabajan entre 41 y 60 horas a la semana, mientras que solamente el 31% de las mujeres ocupadas trabaja dicha cantidad de horas en la semana. Y el 27.4% de las mujeres trabaja hasta 20 horas a la semana, mientras que solamente el 6.3% de los ocupados varones lo hace. Esto estaría implicando que una parte de las mujeres a diferencia de los hombres, trabajan medio tiempo o a tiempo parcial. Esta diferencia en la cantidad de horas trabajadas se podría vincular con el hecho de que la inserción laboral de las mujeres continúa siendo más vulnerable que la inserción laboral de los varones, por lo menos en términos de carga horaria trabajada. Aquí nos referimos exclusivamente a horas trabajadas considerando el trabajo remunerado.

Finalmente, el 88% de las personas ocupadas del departamento mantiene un solo trabajo, y el 10% trabaja en dos empleos.

CUADRO 12. OCUPADOS POR SEXO Y CANTIDAD DE HORAS TRABAJADAS POR SEMANA (FLORES 2014)

HORAS TRABAJADAS POR SEMANA	HOMBRE (%)	MUJER (%)	TOTAL (%)
Hasta 20 horas	6,31	27,36	14,71
entre 21 y 40 horas	22,83	40,36	29,82
entre 41 y 60 horas	66,51	30,98	52,33
entre 61 y 80 horas	4,35	1,3	3,13
TOTAL	100.00 (7.981 personas)	100.00 (5.297 personas)	100.00 (13.278 personas)

Fuente: Unidad Estadística MTSS, en base ECH INE 2014

CUADRO 13 OCUPADOS POR CANTIDAD DE TRABAJOS QUE TIENE (FLORES 2014)

CUANTOS TRABAJOS TIENE	TOTAL (%)
1	87,98
2	10,02
3	1,56
4	0,26
5	0,19
TOTAL	100.00 (13.278 personas)

Fuente: Unidad Estadística MTSS, en base ECH INE 2014

PERSONAS DESOCUPADAS FLORES

DESOCUPADOS POR SEXO Y TRAMOS DE EDAD

Del total de población del departamento de FLORES, y según la Encuesta Continua de Hogares INE (2014), los desempleados del departamento eran aproximadamente 670 personas en el promedio del año (2.57% de la población total del departamento). En este total de personas desempleadas, los hombres constituían el 46.9% (315 hombres aproximadamente), y las mujeres eran el 53.1%, lo que supone unas 357 mujeres aproximadamente en el total de personas desocupadas del departamento. Como se observa el porcentaje de mujeres desempleadas en el departamento es superior al de hombres desempleados, lo que esta indicando que son las mujeres las que sufren mayormente el desempleo departamental. Esta situación se registra también a nivel nacional, con la diferencia de que a nivel nacional el porcentaje de mujeres alcanza el 57.8% del total de personas desempleadas del país para el promedio del año 2014.

Por otra parte para el promedio del año 2014, prácticamente el 76% de los desempleados son desempleados propiamente dichos, aproximadamente el 17% son desempleados que buscan trabajo por primera vez, y un algo más de 7% de los desocupados, son desocupados en seguro de paro.

CUADRO 14. DESOCUPADOS POR SEXO Y TIPO DE DESOCUPADO (FLORES 2014)

CONDICIÓN DE ACTIVIDAD DESOCUPADOS	HOMBRE (%)	MUJER (%)	TOTAL (%)	TOTAL CANTIDAD
Desocupados buscan trabajo por primera vez	17,46	15,97	16,67	112
Desocupados propiamente dichos	71,75	78,99	75,60	508
Desocupados en seguro de paro	10,79	5,04	7,74	52
TOTAL	100.00 (315 personas)	100.00 (357 personas)	100.00 (672 personas)	672

Fuente: Unidad Estadística MTSS, en base ECH INE 2014

Si consideramos a las personas desempleadas por tramos de edad, se observa que el desempleo en FLORES afecta principalmente a los jóvenes, ya que aproximadamente el 52% de los desempleados tiene entre 24 y 29 años de edad. Esto supone que algo más de la mitad de los desempleados del departamento son jóvenes. Si consideramos también a partir de los 14 años hasta las personas con 29 años, los desempleados alcanzan al 63% del total de desempleados, lo que implica que una cantidad importante de personas sin empleo son menores de 30 años⁶.

Observando por tramos de edad pero también por sexo, se observa que los hombres desocupados se concentran en el primer tramo de edad entre los 14 y 17 años, puesto que aproximadamente el 18% de los desempleados hombres se encuentran comprendidos en estas edades. Mientras que en las

⁶ En este sentido, mientras que nuestro país se destaca en el presente por tener una tasa de desempleo históricamente baja, el desempleo de los jóvenes es uno de los más altos de América Latina (OIT 2010). Diagnóstico sobre Empleo Juvenil. Empleo y Educación: pilares para la construcción de la trayectoria laboral de los jóvenes. Mayo 2011. Sergio Lijtenstein, Álvaro Brunini. Unidad de Juventud, Observatorio Mercado de Trabajo, Dirección Nacional de Empleo, Ministerio de Trabajo y Seguridad Social.

mujeres, solamente el 5% de estas están comprendidas entre estas edades. En cambio entre los 25 y los 39 años, las mujeres desempleadas presentan porcentajes de participación superiores a los presentados por los varones desempleados. Estos mayores porcentajes de mujeres desempleadas en tramos de edad media se deben entre otras razones, a que las mujeres en general ingresan en el mercado laboral más tarde que los varones por su permanencia en el sistema educativo más años que sus pares varones. Mientras que estos últimos abandonan sus estudios de forma más temprana y este abandono va acompañado del ingreso al mercado laboral en muchos casos.

CUADRO 15. DESOCUPADOS POR SEXO Y TRAMOS DE EDAD (FLORES 2014)

TRAMO DE EDAD	HOMBRE (%)	MUJER (%)	TOTAL (%)
14 a 17 años	18,10	5,04	11,16
18 a 24 años	38,73	37,54	38,10
25 a 29 años	11,43	16,53	14,14
30 a 39 años	0,00	14,01	7,44
40 a 49 años	15,24	15,41	15,33
50 a 59 años	4,44	11,48	8,18
60 y más años	12,06	0,00	5,65
TOTAL	100,00 (315 personas)	100,00 (357 personas)	100,00 (672 personas)

Fuente: Unidad Estadística MTSS, en base ECH INE 2014

GRAFICA 7. DESOCUPADOS POR SEXO Y TRAMOS DE EDAD (FLORES 2014)

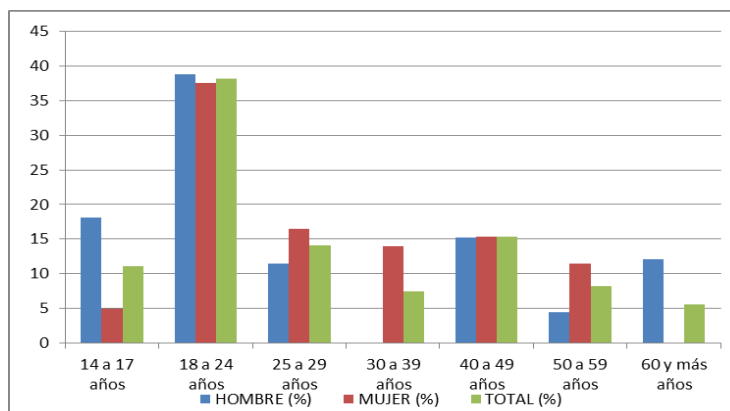

Fuente: Unidad Estadística MTSS, en base ECH INE 2014

DESOCUPADOS POR SEXO Y NIVEL EDUCATIVO

Si consideramos a las personas desocupadas del departamento según el nivel educativo alcanzado, se observa que aproximadamente el 27.5% de los desempleados ha finalizado la escuela primaria, mientras que otro 27% no ha culminado la educación media básica.

Si consideramos a las personas que no tienen instrucción, a las que no finalizaron la primaria y a las que sí finalizaron primaria, aproximadamente el 40% de los desocupados del departamento tiene 6 o menos años de educación formal. Este mismo porcentaje a nivel nacional es de 23%, lo que supone que el nivel educativo de las personas desempleadas de FLORES es inferior al nivel educativo promedio de los desocupados de todo el país, en estos niveles.

Considerando por sexo, las mujeres sin empleo presentan un nivel educativo superior al nivel educativo de los desocupados varones, ya que estos últimos tienden a concentrarse en primaria en mayor proporción que las mujeres. A nivel de educación media, los porcentajes son similares para ambos sexos. Sin embargo, en la educación de nivel terciario, las mujeres presentan porcentajes de participación de aproximadamente 9%, mientras que para los varones, no se registran personas desempleadas con dicho nivel educativo. Esta situación estaría indicando, como ya se mencionó, que aunque las mujeres alcancen mejores niveles educativos que los varones, presentan mayores dificultades para el ingreso en el mercado de trabajo.

CUADRO 16. DESOCUPADOS POR SEXO Y NIVEL EDUCATIVO (FLORES 2014)

NIVEL EDUCATIVO	HOMBRE (%)	MUJER (%)	TOTAL (%)
Sin instrucción	6,67	0,00	3,13
Primaria incompleta	20,00	0,00	9,38
Primaria completa	17,78	36,13	27,53
Ed. Media Básica incompleta	26,35	28,85	27,68
Ed. Media Básica completa	10,79	5,88	8,18
Ed. Media Superior incompleta	12,06	20,17	16,37
Ed. Media Superior completa	6,35	0,00	2,98
Terciaria incompleta	0,00	3,64	1,93
Terciaria completa	0,00	5,32	2,83
TOTAL	100.00 (315 personas)	100.00 (357 personas)	100.00 (672 personas)

Fuente: Unidad Estadística MTSS, en base ECH INE 2014

DESOCUPADOS POR RAMA DE ACTIVIDAD

En el cuadro siguiente se presentan los porcentajes de personas desocupados por rama de actividad económica para el departamento de FLORES para el año 2014 ordenados de mayor a menor. Las actividades que presentan mayor peso relativo en el desempleo en el departamento son el comercio, la construcción, el agro y el servicio domestico. De todas las personas desempleadas, aproximadamente el 22% trabajaba en el comercio, el 21% lo hacia en la construcción, el 18% en las actividades del agro, y el 17% en el servicio domestico.

Si consideramos por sexo, el comercio es importante para las mujeres, ya que el 34% de estas trabaja en dicha actividad. Es la actividad que mayor peso presenta entre las mujeres desempleadas. También considerando para las mujeres, el servicio domestico es otra actividad importante en el desempleo femenino, ya que una cuarta parte de las mujeres desempleadas trabaja en dicha actividad. De esta

forma, el 59% de las desempleadas de FLORES trabajaba en alguna de estas dos actividades. Para el caso de los varones, las dos actividades que presentan mayor peso entre los hombres desempleados son la construcción (el 45% de los varones desempleados trabajaba en dicha actividad), y el agro, ya que el 33% de los hombres desempleados trabajaba en el agro.

CUADRO 17. DESOCUPADOS POR SEXO Y RAMA DE ACTIVIDAD (FLORES 2014)

RAMA DE ACTIVIDAD	HOMBRE (%)	MUJER (%)	TOTAL (%)
Comercio	7,69	34,00	21,79
Construcción	44,62	0,00	20,71
Agropec. Forestación, pesca	32,69	5,67	18,21
Servicio doméstico	8,08	25,00	17,14
Alojamiento y servicios de comida	0,00	12,00	6,43
Actividades administrativas y servicios	0,00	9,67	5,18
Servicios sociales y salud	0,00	7,33	3,93
Transporte y almacenamiento	0,00	6,33	3,39
Información y comunicación	6,92	0,00	3,21
TOTAL	100,00	100,00	100,00 (560 personas)

(Se excluyen los que buscan trabajo por primera vez)

Fuente: Unidad Estadística MTSS, en base ECH INE 2014

GRAFICA 8. DESOCUPADOS POR RAMA DE ACTIVIDAD (FLORES 2014)

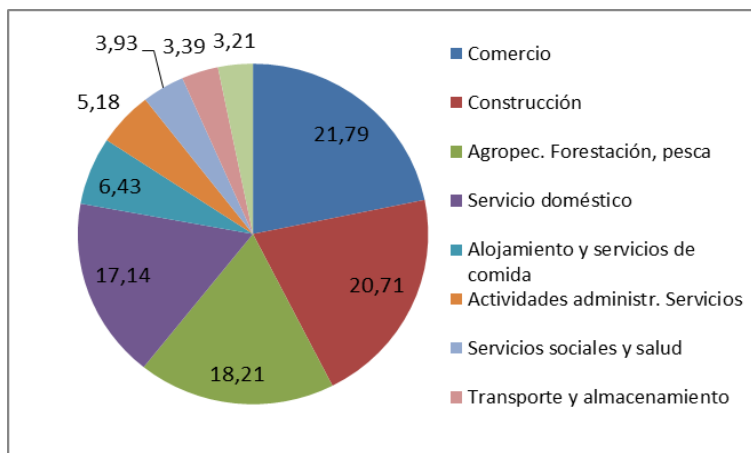

Fuente: Unidad Estadística MTSS, en base ECH INE 2014

DESOCUPADOS POR OCUPACIÓN

En el CUADRO 18 se presenta la ocupación de los desocupados de FLORES. Las ocupaciones que presentan mayores porcentajes entre los desocupados son las referidas a peones, puesto que el 32% de los desocupados eran peones (de la minería, construcción, industria, transporte y agro). El 16% de

los desocupados se dedicaban a tareas de limpieza y el 14% lo hacían en tareas vinculadas a las ventas. De esta forma se puede afirmar que una parte importante de los desocupados trabajaba en empleos poco calificados, o vinculados a las ventas y servicios.

Si consideramos por sexo, las ocupaciones vinculadas a la limpieza, a las ventas y a los cuidados personales, nucleaban al 68% de las mujeres desempleadas, mientras que en las actividades de peones y oficiales y operarios de la construcción, trabajan el 79% de los varones desempleados.

CUADRO 18. DESOCUPADOS POR SEXO Y OCUPACIÓN (FLORES 2014)

OCUPACIÓN DESOCUPADOS	HOMBRE (%)	MUJER (%)	TOTAL (%)
Peones de la minería, construcción, industria y transporte	28,46	7,67	17,32
Limpiadores y asistentes	0,00	30,33	16,25
Peones agropecuarios, pesqueros y forestales	24,62	5,67	14,46
Vendedores	7,69	20,00	14,29
Oficiales y operarios de la construcción	25,77	0,00	11,96
Trabajadores de los servicios personales	8,08	12,00	10,18
Trabajadores de los cuidados personales	0,00	18,00	9,64
Profesionales de las ciencias y la ingeniería	0,00	6,33	3,39
Conductores de vehículos y operadores de equ. pesados móviles	5,38	0,00	2,50
TOTAL	100,00	100,00	100,00 (560 personas)

(Se excluyen los que buscan trabajo por primera vez)

Fuente: Unidad Estadística MTSS, en base ECH INE 2014

DESOCUPADOS POR CATEGORÍA DE OCUPACIÓN

Por otra parte, si consideramos la categoría de ocupación de los desocupados de FLORES, se destaca que prácticamente el 83% de los desempleados proceden de empleos del sector privado. Mientras que el 12% son trabajadores por cuenta propia con local o inversión, y el 5% eran asalariados públicos.

CUADRO 19. DESOCUPADOS POR SEXO Y CATEGORÍA DE OCUPACIÓN (FLORES 2014)

CATEGORÍA DE OCUPACIÓN DESOCUPADOS	HOMBRE (%)	MUJER (%)	TOTAL (%)
Asalariado privado	74,23	90,33	82,86
Asalariado público	0,00	9,67	5,18
Cuenta propia con local y inversión	25,77	0,00	11,96
TOTAL	100,00	100,00	100,00 (560 personas)

(Se excluyen los que buscan trabajo por primera vez)

Fuente: Unidad Estadística MTSS, en base ECH INE 2014

APORTE A LA SEGURIDAD SOCIAL DESEMPLEADOS

Consultados los desocupados acerca de si en su trabajo anterior aportaban a alguna Caja de Jubilaciones, el 40.2% de los desempleados, declaran que no se realizaban aportes al sistema de seguridad social en su trabajo. Como se presenta más adelante en este informe (CALIDAD DEL EMPLEO), el no registro a la seguridad social en todo el departamento de FLORES se ubica en un porcentaje sensiblemente menor: 21,75% para el promedio del año 2014. Se puede suponer observando dicho valor, que los desempleados de FLORES o por lo menos una parte de ellos, proceden o se desempeñaban en empleos de baja calidad, con alto grado de vulnerabilidad, donde uno de los aspectos que hacen a esta baja calidad es justamente el no registro en la seguridad social.

CUADRO 20. APORTE A LA SEGURIDAD SOCIAL DESOCUPADOS POR SEXO (FLORES 2014)

APORTABA A LA CAJA DE JUBILACIONES DESOCUPADOS	HOMBRE (%)	MUJER (%)	TOTAL (%)
SÍ	58,08	61,33	59,82
NO	41,92	38,67	40,18
TOTAL	100,00	100,00	100,00 (560 personas)

(Se excluyen los que buscan trabajo por primera vez)
Fuente: Unidad Estadística MTSS, en base ECH INE 2014

MOTIVOS POR LOS QUE DEJÓ EL TRABAJO

La Encuesta Continua de Hogares indaga también sobre las razones o motivos por los cuales las personas desocupadas abandonaron su empleo. Las dos razones mencionadas con mayor frecuencia son: la finalización del contrato laboral (mencionada por el 28.2% de los desempleados), y la renuncia por razones familiares con aproximadamente el 25% de las respuestas.

CUADRO 21. RAZONES POR LAS QUE DEJÓ EL TRABAJO POR SEXO (FLORES 2014)

RAZONES POR LAS QUE DEJÓ EL TRABAJO	HOMBRE (%)	MUJER (%)	TOTAL (%)
Finalización de contrato laboral	28,46	28,00	28,21
Razones familiares	6,54	40,33	24,64
Acabó la zafra	19,62	6,33	12,50
Mal pago	18,08	7,33	12,32
Despido	7,69	12,00	10,00
Cierre de establecimiento	19,62	0,00	9,11
Otras razones (renuncia)	0,00	6,00	3,21
TOTAL	100,00	100,00	100,00 (560 personas)

(Se excluyen los que buscan trabajo por primera vez)
Fuente: Unidad Estadística MTSS, en base ECH INE 2014

Si desagregamos por sexo, en los hombres el motivo registrado con mayor frecuencia de respuesta es justamente la finalización del contrato laboral con el 28.4% de las respuestas; mientras que para las mujeres, en el 40.3% de los casos se argumentan razones familiares, y en el 28%, la razón es la finalización del contrato laboral.

ACCIONES REALIZADAS PARA BUSCAR TRABAJO

Respecto a las acciones que los desocupados realizaron para buscar empleo, la Encuesta Continua de Hogares indaga sobre algunas de estas acciones. Entre estas se destaca que prácticamente el 70% de los desempleados consultó directamente con el empleador.

CUADRO 22. ACCIONES PARA BUSCAR TRABAJO O ESTABLECER SU PROPIO NEGOCIO (FLORES 2014)

QUE HIZO PARA BUSCAR TRABAJO O ESTABLECER SU PROPIO NEGOCIO	TOTAL (%)
Consultó directamente con el empleador	69,94
Consultó con amigos o parientes	15,03
Puso o contestó avisos en diarios, etc.	12,35
Consultó con agencias	2,68
TOTAL	100.00 (672 personas)

Fuente: Unidad Estadística MTSS, en base ECH INE 2014

CALIDAD DEL EMPLEO FLORES

La calidad del empleo incluye distintas situaciones del mercado laboral, como son el subempleo (con o sin registro simultáneo en la seguridad social), el no registro a la seguridad social, y el empleo sin restricciones. El departamento de FLORES no escapa a estas realidades. En este tramo del informe se presenta brevemente información sobre estos aspectos, comparándolas con valores de carácter nacional.

Los **subempleados** son aquellas personas que perteneciendo a la "fuerza de trabajo" tienen un empleo de menor duración que la jornada normal de trabajo (menos de 40 horas semanales), por razones ajenas a su voluntad y que buscan o aceptarían un trabajo suplementario, y/o están disponibles para trabajar más horas (INE). Es un concepto que da cuenta del potencial de recursos humanos subutilizados en el mercado de trabajo.

En el departamento de FLORES, el 4.74% de los ocupados se declara como subempleado para el promedio del año 2014, esto supone aproximadamente 630 personas subempleadas en un total de 13.278 ocupados. Analizando los últimos tres años, se observa que el subempleo no presentó mayores variaciones en el departamento, y se ubicó en el entorno entre el 4% y 5%. A nivel nacional sin embargo, se registra una tendencia a la baja en el registro del subempleo para todo el país durante los años considerados (2009 – 2014).

CUADRO 23. SUBEMPLEO (TOTAL PAÍS – FLORES 2009 - 2014)

SUBEMPLEO TOTAL (CON REGISTRO Y SIN REGISTRO A LA SEGURIDAD SOCIAL)		
AÑOS	TOTAL PAÍS (%)	FLORES (%)
2009	8,70	7.36
2010	8,60	10.14
2011	7,20	8.58
2012	7,15	4.22
2013	6.74	4.47
2014	6.65	4.74

Fuente: Unidad Estadística MTSS, en base ECH INE.

Si analizamos las ramas de actividad económica en donde se registra mayormente el subempleo, se observa que del total de personas subempleadas, aproximadamente el 23% trabaja en actividades administrativas y de servicio, el 17% lo hacía en actividades vinculadas al agro y la forestación, el 14% en el comercio y aproximadamente el 13% en la construcción.

CUADRO 24. SUBEMPLEO POR RAMA DE ACTIVIDAD (FLORES 2014)

RAMA DE ACTIVIDAD	SUBEMPLEO (%)
Actividades administrativas y servicios	23,02
Agropec. Forestación, pesca	16,98
Comercio	14,44
Construcción	12,70
Industria manufacturera	7,94
Alojamiento y servicios de comida	6,67
Administración pública y defensa	3,97
Entretenimiento y recreación	3,81
Enseñanza	2,86
Otras actividades de servicio	2,70
Actividades financieras y seguros	2,54
Transporte y almacenamiento	2,38
TOTAL	100,00 (630 personas)

Fuente: Unidad Estadística MTSS, en base ECH INE 2014

Por otra parte, el **trabajador no registrado** o no cubierto por la seguridad social, es aquella persona ocupada que declara no aportar a ninguna caja de jubilaciones por el trabajo que realiza. Para el año 2014 el no registro a la seguridad social en el departamento de FLORES presenta un descenso de prácticamente 4 puntos porcentuales, ubicándose en 21.75%. Esto significa que aproximadamente 2.900 personas no aportan a la seguridad social en el departamento de FLORES para el año 2014, sobre un total de aproximadamente 13.300 ocupados. Como se observa en la GRAFICA 9, el no registro a la seguridad social en el departamento ha venido descendiendo desde el año 2006, aunque presentando valores superiores a los valores nacionales, mientras que en el último año sin embargo, el no registro a la seguridad social departamental se ubica por debajo del valor de no registro nacional.

CUADRO 25. NO REGISTRO A LA SEGURIDAD SOCIAL (TOTAL PAÍS – FLORES 2006 - 2014)

AÑOS	NO REGISTRO A LA SEGURIDAD SOCIAL	
	TOTAL PAÍS (%)	FLORES (%)
2006	35.0	34.3
2007	34.7	41.2
2008	33.4	35.2
2009	32.1	34.6
2010	31.7	33.9
2011	28.3	34.5
2012	26.6	28.6
2013	25.6	25.7
2014	24.91	21,75

Fuente: Unidad Estadística MTSS, en base ECH INE

A nivel nacional los valores de no registro a la seguridad social también han descendido en estos años, mejorando la calidad del empleo de los ocupados y garantizando el acceso a la seguridad social. En el año 2006 el valor nacional de no registro era de 35% de los ocupados, en 2010 fue de 31.7%, para continuar descendiendo hasta ubicarse en el año 2014 en 24.91% del total de ocupados del país.

GRAFICA 9. NO REGISTRO A LA SEGURIDAD SOCIAL (TOTAL PAÍS – FLORES 2006 - 2014)

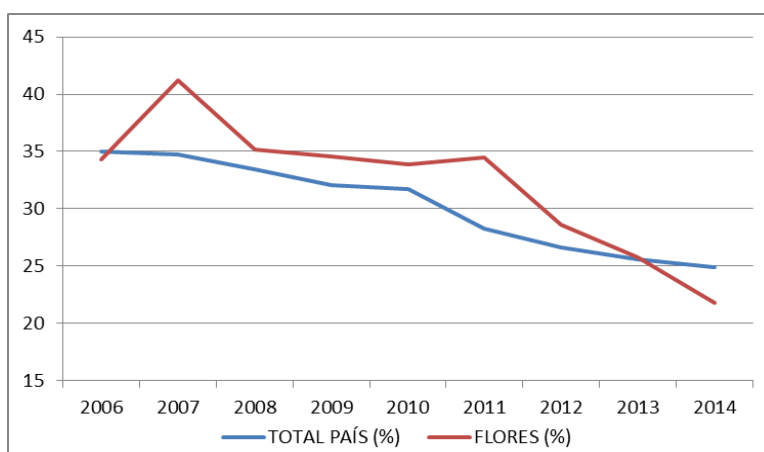

Fuente: Unidad Estadística MTSS, en base ECH INE

En el siguiente cuadro se presenta el no registro a la seguridad social por rama de actividad económica para el departamento ordenado de mayor a menor por el porcentaje de no aporte a la seguridad social. Si analizamos el no registro a la seguridad social en cada rama de actividad económica, las actividades de entretenimiento y recreación ocupan el primer lugar en la clasificación con importante valores de no registro (próximos al 79%) aunque sin embargo estas actividades no se caracterizan por tener un peso importante en la creación de empleo en el departamento.

Si consideramos en cambio las actividades económicas que más importancia presentan en términos de generación de empleo (agro, forestación y pesca, comercio, y construcción), encontramos que el no registro a la seguridad social en el comercio y en el agro se ubican por debajo del promedio departamental (20.7% y 17.2% respectivamente). Esto implica que aproximadamente el 21% de los trabajadores del comercio y el 17% de los trabajadores del agro, no aportan a la seguridad social. Mientras que en el caso de la construcción, el no registro se ubica en el entorno del 38%, por encima del promedio departamental.

CUADRO 26. APOORTE A LA SEGURIDAD SOCIAL POR RAMA DE ACTIVIDAD (FLORES 2014)

RAMA DE ACTIVIDAD	APORTA (%)	NO APORTA (%)	TOTAL (%)
Entretenimiento y recreación	20,79	79,21	100,00
Actividades administrativas y de servicio	35,16	64,84	100,00
Industria manufacturera	57,82	42,18	100,00
Otras actividades de servicio	60,82	39,18	100,00
Construcción	61,92	38,08	100,00
Alojamiento y servicios de comida	63,38	36,62	100,00
Servicio doméstico	67,00	33,00	100,00
Información y comunicación	68,52	31,48	100,00
PROMEDIO DEPARTAMENTO	78,25	21,75	100,00
Comercio	79,33	20,67	100,00
Agropec. Forestación, pesca	82,77	17,23	100,00
Actividades prof., cient. Intel.	92,46	7,54	100,00
Enseñanza	96,89	3,11	100,00
Servicios sociales y salud	97,53	2,47	100,00
Transporte y almacenamiento	98,09	1,91	100,00

Fuente: Unidad Estadística MTSS, en base ECH INE 2014

La Encuesta Continua de Hogares también indaga sobre el cobro de aguinaldo para los ocupados. En este sentido, el 34.2% de los ocupados responde no cobra aguinaldo por su trabajo. Aunque dentro de este total están incluidos todos los ocupados (privados, públicos, patrones, cuenta propia con o sin local, miembro de hogar no remunerado y participantes de programa social de empleo). Si consideramos a los empleados privados únicamente, aproximadamente el 14.5% de estos no cobra aguinaldo en su trabajo, mientras que en el caso de los trabajadores por cuenta propia, la totalidad de estos responde no cobrar aguinaldo, al igual que los patrones y los miembros de hogar no remunerado.

CUADRO 27. COBRO DE AGUINALDO POR CATEGORÍA DE OCUPACIÓN (FLORES 2014)

CATEGORÍA DE OCUPACIÓN	COBRA AGUINALDO POR ESTE TRABAJO		
	SI (%)	NO (%)	TOTAL (%)
Asalariado privado	85,49	14,51	100,00
Asalariado público	100,00	0,00	100,00
Patrón	0,00	100,00	100,00
Cuenta propia sin local	0,00	100,00	100,00
Cuenta propia con local	0,00	100,00	100,00
Miembro del hogar no remunerado	0,00	100,00	100,00
TOTAL	65,81	34,19	100,00

Fuente: Unidad Estadística MTSS, en base ECH INE 2014

GLOSARIO

Tasa de actividad: mide la proporción de la población en edad de trabajar que está trabajando o buscando empleo activamente, o sea, se encuentra activamente participando en el mercado de trabajo, ya sea que se encuentran ocupados o desocupados. Un valor de tasa de actividad de 60% indica que un 60% de la población de 14 o más años de edad, está inserta en la actividad económica, ya sea trabajando o buscando trabajo. A esta población se la denomina población económicamente activa. Se calcula como el cociente entre la población económicamente activa y la población total en edad de trabajar.

Tasa de empleo: indica la cantidad de personas que en edad de trabajar que se encuentran efectivamente ocupadas. Se utiliza para cuantificar la demanda efectiva de puestos de trabajo que tiene el país. Se calcula como el cociente entre la población ocupada y la población total en edad de trabajar

La tasa de desempleo indica la cantidad de personas desocupadas que se encuentran buscando empleo activamente, como proporción de la población económicamente activa (ocupados y desocupados). Es el porcentaje de la población económicamente activa que se encuentra desocupada (busca trabajo pero no lo consigue). Permite evaluar el potencial de recursos humanos que no está siendo aprovechado por el mercado laboral. Se calcula como el cociente entre la población desempleada y la población económicamente activa.

La **población económicamente** activa, abarca a las personas de 14 o más años de edad que aportan su trabajo y a las que estarían dispuestas a aportarlo, para producir bienes y servicios económicos durante el período de referencia elegido para la Encuesta. Este grupo incluye la Fuerza de Trabajo civil y los efectivos de las Fuerzas Armadas. La Fuerza de Trabajo civil comprende a los ocupados y desocupados durante el período de referencia.

Población económicamente inactiva comprende a todas las personas de 14 o más años de edad que no aportan su trabajo para producir bienes o servicios económicos y que tampoco buscaron empleo en el período de referencia. Se clasifican en las siguientes categorías: personas que se ocupan del cuidado de su hogar, estudiantes, rentistas, pensionistas, jubilados, otros.

Se considera **ocupado** (personas de 14 o más años de edad) a quien trabajó por lo menos una hora durante el período de referencia de la Encuesta, o que no lo hizo por estar de vacaciones, por enfermedad, accidente, conflicto de trabajo o interrupción del mismo a causa del mal tiempo, averías producidas en las maquinarias o falta de materias primas, pero tiene empleo al que volverá con seguridad. Se incluyen en esta categoría a los trabajadores familiares no remunerados.

Se consideran personas **desocupadas** a aquellas de 14 o más años de edad que durante el período de referencia no estaban trabajando por no tener empleo, pero que buscaban un trabajo remunerado o lucrativo, y estaba disponible en ese momento para comenzar a trabajar. Esta categoría comprende a: las personas que trabajaron antes pero perdieron su empleo (desocupados propiamente dichos), aquellas personas en Seguro de Paro y aquellas que buscan su primer trabajo. Se considera activo a quien es ocupado o desocupado, esto es, a quien trabaja o busca trabajo.

La calidad del empleo engloba distintas situaciones del mercado laboral, como son el subempleo (con o sin registro simultáneo en la seguridad social), el no registro a la seguridad social, el empleo sin restricciones, entre otras.

El **subempleo** comprende las personas que perteneciendo a la "fuerza de trabajo" tienen un empleo de menor duración que la jornada normal de trabajo, por razones ajenas a su voluntad y que buscan o aceptarían un trabajo suplementario.

El trabajador no registrado, o no cubierto por la seguridad social, es aquella persona ocupada que declara no aportar a ninguna caja de jubilaciones por ese trabajo.

Sin restricciones significa que el trabajador está cubierto por la seguridad social, y en caso de estar trabajando menos de 40 horas semanales, expresa que no quiere o no está disponible para hacerlo más horas.

La **ocupación** es el conjunto de tareas cumplidas por una persona y que puede ser clasificado según su complejidad y grado de conocimientos exigidos para llevarlas a cabo. El tipo de ocupación es el tipo de trabajo que efectuó una persona con empleo durante el periodo de referencia, o en el que trabajó por última vez.

Categoría de ocupación es la relación del trabajador con el trabajo. Denota la relación entre una persona económicamente activa y su empleo. Las categorías ocupacionales son clasificadas en:

Obrero o empleado: Es la persona que trabaja en relación de dependencia, percibiendo remuneraciones en dinero o especies, en el sector público o privado. Las personas que trabajan en su domicilio pero dependen de un empleador y reciben remuneración por su trabajo también se incluyen en esta categoría.

Miembro de cooperativa de producción: Es la persona que es socio cooperativista, cualquiera sea la actividad productiva a que la cooperativa se dedica.

Patrón con personal a su cargo: Es la persona que explota su propia empresa económica y que tiene a su cargo uno o más trabajadores a sueldo o jornal.

Trabajador por cuenta Propia (o patrón sin personal a su cargo): Es la persona que, sin depender de un patrón, explota su propia empresa económica sin ocupar a ningún trabajador remunerado.

Sin local o Inversión: Es el que no ha realizado ninguna inversión en bienes de capital fijo. El ejemplo más corriente lo constituyen los vendedores ambulantes.

Con local o inversión: Es el que ha realizado inversiones en bienes de capital fijo (edificios, vehículos autopropulsados, maquinaria o equipo).

Trabajador no remunerado: Es la persona que trabaja en una empresa o negocio de cuyo propietario puede o no ser pariente y no recibe remuneración alguna (trabajador familiar o aprendiz).

Tamaño de empresa. El tamaño económico se define a partir del número de puestos de trabajo promedio con actividad en el año civil siguiendo los tramos propuestos en el Decreto 504/2007: Micro: de 1 a 4 ocupados, Pequeña: de 5 a 19 ocupados, Mediana: de 20 a 99 ocupados, Grande: de 100 y más ocupados. Además se distingue la empresa Unipersonal que corresponde a una empresa sin dependientes y con un único titular en actividad.