

The logo for the Ministerio de Trabajo y Seguridad Social (MTSS) consists of the letters 'MTSS' in a bold, white, sans-serif font on a black rectangular background.

Ministerio
de Trabajo y
Seguridad
Social

The year '2015' is written in a bold, black, sans-serif font, positioned in the upper right quadrant of the page. The background features a decorative arrangement of thin black lines connecting several glowing, circular light bulbs of varying sizes, creating a network-like pattern.

SERIE INFORMES DEPARTAMENTALES

Principales indicadores del
mercado laboral

ARTIGAS

Ministerio de Trabajo y Seguridad Social
Unidad Estadística de Trabajo y Seguridad Social



Ministro de Trabajo y Seguridad Social
Mtro. Ernesto Murro

Subsecretario de Trabajo y Seguridad Social
Sr. Julio Baráibar

Directora General de Secretaría
Dra. Ana Santestevan

Encargada Unidad Estadística de Trabajo y Seguridad Social
Cra. María Luisa Brovia

Elaboración del informe
Lic. Alejandro Castiglia

Por otras publicaciones de la Unidad Estadística (Observatorio de Mercado de Trabajo):
www.mtss.gub.uy, Observatorio de Mercado, Publicaciones.

ÍNDICE

TASA DE ACTIVIDAD, EMPLEO Y DESEMPLEO	5
CUADRO 1. TASA DE ACTIVIDAD, EMPLEO Y DESEMPLEO (ARTIGAS 2002–2014).....	6
GRAFICA 1: TASA DE ACTIVIDAD TOTAL Y POR SEXO (ARTIGAS 2002 – 2014)	6
GRAFICA 2: TASA DE EMPLEO TOTAL Y POR SEXO (ARTIGAS 2002 – 2014)	7
GRAFICA 3: TASA DE DESEMPLEO TOTAL Y POR SEXO (ARTIGAS 2002 – 2014)	7
CONDICIÓN DE ACTIVIDAD ECONÓMICA.....	8
CUADRO 2. POBLACIÓN TOTAL POR CONDICIÓN DE ACTIVIDAD ECONÓMICA (ARTIGAS 2008 - 2014)8	8
GRAFICA 4. POBLACIÓN TOTAL POR CONDICIÓN DE ACTIVIDAD ECONÓMICA (ARTIGAS 2014)	9
CONDICIÓN DE ACTIVIDAD ECONÓMICA Y POBREZA.....	9
CUADRO 3. POBLACIÓN TOTAL POR CONDICIÓN DE ACTIVIDAD ECONÓMICA Y POBREZA (ARTIGAS 2014).....	10
PERSONAS OCUPADAS ARTIGAS.....	11
OCUPADOS POR SEXO Y TRAMOS DE EDAD	11
CUADRO 4. OCUPADOS POR SEXO Y TRAMOS DE EDAD (ARTIGAS 2014).....	11
OCUPADOS POR SEXO Y NIVEL EDUCATIVO	11
CUADRO 5. OCUPADOS POR SEXO Y NIVEL EDUCATIVO (ARTIGAS 2014).....	12
OCUPADOS POR RAMA DE ACTIVIDAD	13
CUADRO 6. OCUPADOS POR RAMA DE ACTIVIDAD (ARTIGAS 2008- 2014)	13
CUADRO 7. OCUPADOS POR SEXO Y RAMA DE ACTIVIDAD (ARTIGAS 2014 – TOTAL PAÍS 2014)	14
GRAFICA 5. OCUPADOS POR SEXO Y RAMA DE ACTIVIDAD (ARTIGAS 2014)	15
OCUPADOS POR SEXO Y OCUPACIÓN	15
CUADRO 8. OCUPADOS POR SEXO Y OCUPACIÓN (ARTIGAS 2014 – TOTAL PAÍS 2014).....	16
GRAFICA 6. OCUPADOS POR SEXO Y OCUPACIÓN (ARTIGAS 2014)	17
CUADRO 9. OCUPADOS POR SEXO Y OCUPACIÓN (ARTIGAS 2014)	17
OCUPADOS POR CATEGORÍA DE OCUPACIÓN	18
CUADRO 10 OCUPADOS POR SEXO Y CATEGORÍA DE OCUPACIÓN (ARTIGAS 2014).....	19
OCUPADOS POR TAMAÑO DE EMPRESA, HORAS TRABAJADAS EN LA SEMANA, CANTIDAD DE TRABAJOS.....	19
CUADRO 11. OCUPADOS POR TAMAÑO DE EMPRESA (ARTIGAS 2014).....	19
CUADRO 12. OCUPADOS POR SEXO Y CANTIDAD DE HORAS TRABAJADAS POR SEMANA (ARTIGAS 2014).....	20
CUADRO 13 OCUPADOS POR CANTIDAD DE TRABAJOS QUE TIENE (ARTIGAS 2014)	20
PERSONAS DESOCUPADAS ARTIGAS.....	21
DESOCUPADOS POR SEXO Y TRAMOS DE EDAD.....	21
CUADRO 14. DESOCUPADOS POR SEXO Y TIPO DE DESOCUPADO (ARTIGAS 2014)	21
CUADRO 15. DESOCUPADOS POR SEXO Y TRAMOS DE EDAD (ARTIGAS 2014)	22
GRAFICA 7. DESOCUPADOS POR SEXO Y TRAMOS DE EDAD (ARTIGAS 2014).....	22
DESOCUPADOS POR SEXO Y NIVEL EDUCATIVO.....	22
CUADRO 16. DESOCUPADOS POR SEXO Y NIVEL EDUCATIVO (ARTIGAS 2014).....	23
DESOCUPADOS POR RAMA DE ACTIVIDAD.....	23
CUADRO 17. DESOCUPADOS POR SEXO Y RAMA DE ACTIVIDAD (ARTIGAS 2014).....	24
GRAFICA 8. DESOCUPADOS POR RAMA DE ACTIVIDAD (ARTIGAS 2014)	24
DESOCUPADOS POR OCUPACIÓN	25
CUADRO 18. DESOCUPADOS POR SEXO Y OCUPACIÓN (ARTIGAS 2014)	25
CUADRO 19. DESOCUPADOS POR SEXO Y OCUPACIÓN (ARTIGAS 2014)	25

DESOCUPADOS POR CATEGORÍA DE OCUPACIÓN.....	26
CUADRO 20. DESOCUPADOS POR SEXO Y CATEGORÍA DE OCUPACIÓN (ARTIGAS 2014)	26
APORTE A LA SEGURIDAD SOCIAL DESEMPLEADOS	27
CUADRO 21. APOORTE A LA SEGURIDAD SOCIAL POR SEXO DESOCUPADOS (ARTIGAS 2014).....	27
MOTIVOS POR LOS QUE DEJÓ EL TRABAJO.....	27
CUADRO 22. RAZONES POR LAS QUE DEJÓ EL TRABAJO POR SEXO (ARTIGAS 2014)	28
ACCIONES REALIZADAS PARA BUSCAR TRABAJO	28
CUADRO 23. ACCIONES PARA BUSCAR TRABAJO O ESTABLECER SU PROPIO NEGOCIO (ARTIGAS 2014)	
.....	28
CALIDAD DEL EMPLEO ARTIGAS.....	29
CUADRO 24. SUBEMPLEO (TOTAL PAÍS – ARTIGAS 2009 - 2014).....	29
CUADRO 25. SUBEMPLEO POR RAMA DE ACTIVIDAD (ARTIGAS 2014).....	30
CUADRO 26. NO REGISTRO A LA SEGURIDAD SOCIAL (TOTAL PAÍS – ARTIGAS 2006 - 2014).....	31
GRAFICA 9. NO REGISTRO A LA SEGURIDAD SOCIAL (TOTAL PAÍS – ARTIGAS 2006 - 2014).....	31
CUADRO 27. APOORTE A LA SEGURIDAD SOCIAL POR RAMA DE ACTIVIDAD (ARTIGAS 2014).....	32
CUADRO 28. COBRO DE AGUINALDO POR CATEGORÍA DE OCUPACIÓN (ARTIGAS 2014)	32
GLOSARIO.....	33

MINISTERIO DE TRABAJO Y SEGURIDAD SOCIAL
UNIDAD ESTADÍSTICA DEL TRABAJO Y LA SEGURIDAD SOCIAL

INFORMACIÓN MERCADO DE TRABAJO DEPARTAMENTO DE ARTIGAS (AÑO 2014) ¹

TASA DE ACTIVIDAD, EMPLEO Y DESEMPLEO²

Para el promedio del año 2014 la tasa de actividad para el departamento de ARTIGAS se ubicó en 62.79%, registrado un aumento de más de 2.6 puntos porcentuales respecto al año anterior 2013, cuando la tasa se ubicaba en 60.2%. Esto supone un aumento en la oferta de trabajo en el departamento de un año al siguiente. Este aumento de la actividad departamental, ubica sin embargo la tasa de actividad departamental aun por debajo de la actividad nacional para el mismo año, que fue de 64.68% para todo el país. Desagregando la actividad por sexo, se observa para ambos sexos aumentos en los registros de actividad. Para los hombres del departamento se observa un aumento de aproximadamente 2.2 puntos porcentuales, pasando la actividad masculina de 71% en el año 2013, a 73.2% en 2014. Mientras que para las mujeres el aumento fue levemente menor (2.11 puntos porcentuales) ubicándose la tasa de actividad femenina en 52.81% para el año 2014. Ambos valores son igualmente menores que los registros de actividad por sexo para todo el país para el 2014. Si comparamos en un plazo más amplio (años 2002 – 2014) se observa que mientras la tasa de actividad masculina se mantuvo incambiada (en el entorno del 73%), la tasa de actividad femenina registro un aumento del 10.25% en estos años (pasando de 47.9% a 52.81%). Mientras que por su parte, la actividad general del departamento registro un aumento menor para estos años (próximo al 5%), pasando de 59.6% en 2002 a 62.79% en 2014.

Al igual que lo sucedido con la actividad, la tasa de empleo promedio para el año 2014 en ARTIGAS presenta un aumento de 2.6 puntos porcentuales, pasando de 56% en 2013, a 58.6% para el promedio del año 2014. El aumento de la tasa de empleo indica un aumento en el porcentaje de población que en edad de trabajar (mayor de 14 años) se encuentra efectivamente ocupada en ARTIGAS. Analizando el nivel de empleo por sexo, en ambos sexos se registran aumentos. Para los hombres el aumento es 2.6 puntos porcentuales, pasando la tasa de empleo masculina departamental de 67.6% a 70.15% en 2014. Mientras que para las mujeres el aumento es algo menor alcanzando prácticamente 1.8 puntos porcentuales y ubicando el empleo femenino en 47.52% para el año 2014. Al igual que con los registros de actividad, los valores de empleo del departamento (total y por sexo) se ubican por debajo de los registros nacionales de empleo). Si se observa en un plazo de años más amplio (de 2002 a 2014), el mayor aumento del empleo se registra en el empleo femenino, ya que la tasa de empleo femenina

¹Elaborado en base al procesamiento de la Encuesta Continua de Hogares del año 2014, realizada por el Instituto Nacional de Estadística (INE)

²La tasa de actividad mide la proporción de la población en edad de trabajar que está trabajando o buscando empleo activamente. En otras palabras, se trata del porcentaje de la población en edad de trabajar que se encuentra activamente participando en el mercado de trabajo, ya sea que estén ocupados o desocupados. A esta población se la denomina población económicamente activa. La tasa de empleo indica la cantidad de personas en edad de trabajar que se encuentran efectivamente ocupadas. Se utiliza comúnmente para cuantificar la demanda efectiva de puestos de trabajo que tiene el país. La tasa de desempleo indica la cantidad de personas desocupadas que se encuentran buscando empleo activamente, como proporción de la población económicamente activa. Es el porcentaje de la población económicamente activa que se encuentra desocupada (busca trabajo pero no lo consigue). Permite evaluar el potencial de recursos humanos que no está siendo aprovechado por el mercado laboral.

aumenta 27.1% en estos años (pasando de 37.4% en 2002 a 47.52% en 2014), mientras que en los hombres este aumento en la tasa de empleo masculina es de solo 7.6%, mientras que en la tasa de empleo general departamental es de 16.3%. Esto supone que en los años considerados, las mujeres han aumentado su participación en el mercado local de empleo, en mayor proporción que sus pares varones.

CUADRO 1. TASA DE ACTIVIDAD, EMPLEO Y DESEMPLEO (ARTIGAS 2002–2014)

AÑO	TASA DE ACTIVIDAD (%)			TASA DE EMPLEO (%)			TASA DE DESEMPLEO (%)		
	TOTAL	HOMBRES	MUJERES	TOTAL	HOMBRES	MUJERES	TOTAL	HOMBRES	MUJERES
2002	59,6	73,0	47,9	50,4	65,2	37,4	15,4	10,7	21,9
2003	56,8	69,6	45,7	47,0	60,8	34,8	17,3	12,6	23,5
2004	57,9	68,7	48,1	50,4	62,6	39,3	13,0	8,9	18,3
2005	55,7	67,0	45,2	47,6	59,8	36,3	14,4	10,7	19,8
2006	61,5	74,7	49,3	52,2	66,2	39,3	15,2	11,4	20,3
2007	60,7	75,1	47,5	52,2	68,1	37,7	14,0	9,4	20,6
2008	62,5	75,5	50,6	56,0	70,8	42,6	10,3	6,2	15,8
2009	61,3	70,7	52,2	56,4	66,3	46,8	8,0	6,2	10,3
2010	61,0	74,4	48,7	56,3	70,2	43,6	7,6	5,6	10,5
2011	60,4	71,6	50,1	55,5	67,7	44,3	8,1	5,4	11,5
2012	61,6	73,6	50,6	57,5	70,3	45,8	6,7	4,6	9,6
2013	60,2	71,0	50,7	56,0	67,6	45,7	7,0	4,7	9,9
2014	62,79	73,20	52,81	58,60	70,15	47,52	6,68	4,17	10,02
TOTAL PAÍS 2014	64,68	74,31	55,95	60,44	70,55	51,28	6,55	5,06	8,35

Fuente INE. Total urbano y rural 2006 en adelante.

GRAFICA 1: TASA DE ACTIVIDAD TOTAL Y POR SEXO (ARTIGAS 2002 – 2014)

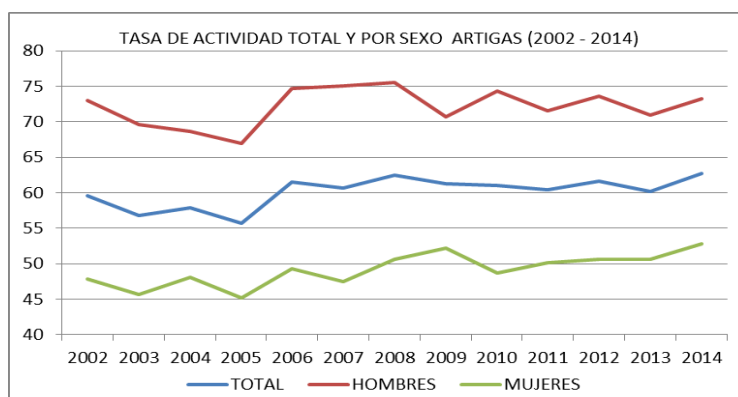

Fuente: Unidad Estadística MTSS, en base ECH INE.

Por su parte, la tasa de desempleo de ARTIGAS se ubica en 6.68% para el año 2014, registrando un leve descenso respecto al año anterior, cuando el desempleo se ubicaba en 7% para todo el departamento. Este descenso se verifica también en los varones, ya que la tasa de desempleo masculina desciende de 4.7% a 4,17% para 2014, pero no se registra similar situación en el caso de las mujeres, ya que el desempleo femenino presenta un leve aumento en el periodo interanual de 0.12 decimas de punto porcentuales, pasando de 9.9% a 10.02%. Esto supone para el caso de las mujeres, que si bien creció la oferta de trabajo femenina, el crecimiento de la demanda de empleo femenina departamental no absorbió una parte de este crecimiento, aumentando por tanto el desempleo femenino.

Observando en el largo plazo se observa que la tasa de desempleo de ARTIGAS ha registrado una importante tendencia a la baja en los años considerados (2002 – 2014), observada tanto para el desempleo general departamental, como para ambos sexos.

GRAFICA 2: TASA DE EMPLEO TOTAL Y POR SEXO (ARTIGAS 2002 – 2014)

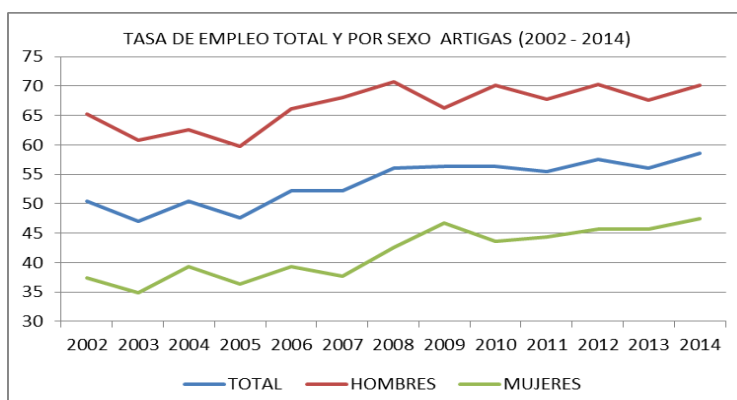

Fuente: Unidad Estadística MTSS, en base ECH INE.

GRAFICA 3: TASA DE DESEMPLEO TOTAL Y POR SEXO (ARTIGAS 2002 – 2014)

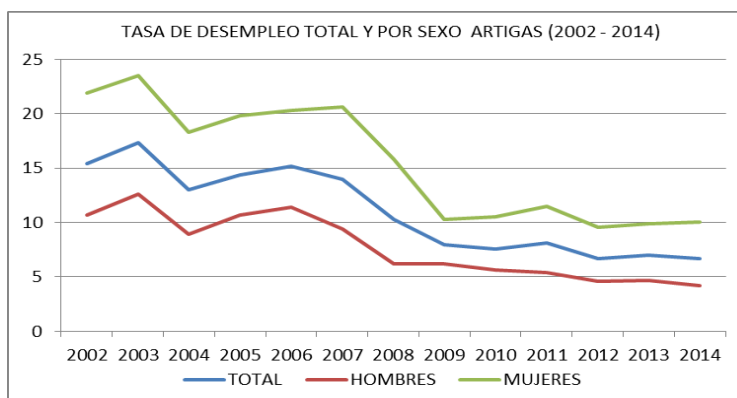

Fuente: Unidad Estadística MTSS, en base ECH INE.

CONDICIÓN DE ACTIVIDAD ECONÓMICA

Para el promedio del año 2014, el 46.48% de la población total del departamento de ARTIGAS estaba ocupada. Esto supone aproximadamente unas 34.900 personas ocupadas para el promedio del año. En el CUADRO 2 se presenta la población del departamento según su condición de actividad económica, observándose que para el periodo 2013 – 2014 el porcentaje de ocupados presenta un aumento de prácticamente 3.6 puntos porcentuales, lo que supone que una mayor proporción de personas ingresan al mercado de trabajo. Este aumento en el porcentaje de ocupados también se visualiza en el aumento de la tasa de empleo departamental ya mencionado.

Por otra parte, el 3.33% de la población total del departamento estaba desocupada para el promedio del año 2014. Esto incluye a las personas que están desocupadas propiamente dichas, a las que buscan trabajo por primera vez y a los desocupados en el seguro de paro, e implica una cantidad aproximada de 2.500 desocupados promedio para el año 2014. De esta forma, las personas ocupadas y desocupadas del departamento, alcanzan unas 37.400 personas aproximadamente, componiendo la población económicamente activa (PEA) del departamento o sea la población en edad de trabajar (mayor de 14 años) que sale al mercado en busca de empleo, o que está trabajando, y que constituyen la fuerza laboral departamental.

Por otra parte, aproximadamente 15.500 personas son menores de 14 años en el departamento, y aproximadamente 22.150 personas son inactivos.

CUADRO 2. POBLACIÓN TOTAL POR CONDICIÓN DE ACTIVIDAD ECONÓMICA (ARTIGAS 2008 - 2014)

CONDICIÓN DE ACTIVIDAD ECONÓMICA	TOTAL (%) 2008	TOTAL (%) 2009	TOTAL (%) 2010	TOTAL (%) 2011	TOTAL (%) 2012	TOTAL (%) 2013	TOTAL (%) 2014
Menor de 14 años	25.9	24.67	25.49	24.11	22.14	23.50	20.69
Ocupados	41.51	42.48	41.97	42.14	44.77	42.85	46.48
Desocupados buscan trabajo primera vez	0.74	0.32	0.51	0.41	0.21	0.63	0.65
Desocupados propiamente dichos	4.00	3.29	2.82	3.22	3.02	2.36	2.41
Desocupados en seguro de paro	0.03	0.07	0.15	0.06	0.00	0.24	0.27
Inactivo realiza quehaceres hogar	8.86	8.28	7.21	6.84	7.60	8.02	6.89
Inactivo estudiante	7.13	7.39	7.69	8.10	9.11	8.73	9.23
Inactivo rentista	0.15	0.07	0.12	0.32	0.08	0.12	0.20
Inactivo pensionista	3.51	4.74	4.05	4.41	3.78	4.80	3.90
Inactivo jubilado	6.93	7.27	6.77	7.71	7.29	7.08	6.47
Inactivo otro	1.23	1.41	3.23	2.68	2.00	1.68	2.82
TOTAL	100.00	100.00	100.00	100.00	100.00	100.00	100.00

Fuente: Unidad Estadística MTSS, en base ECH INE 2008 - 2014

GRAFICA 4. POBLACIÓN TOTAL POR CONDICIÓN DE ACTIVIDAD ECONÓMICA (ARTIGAS 2014)

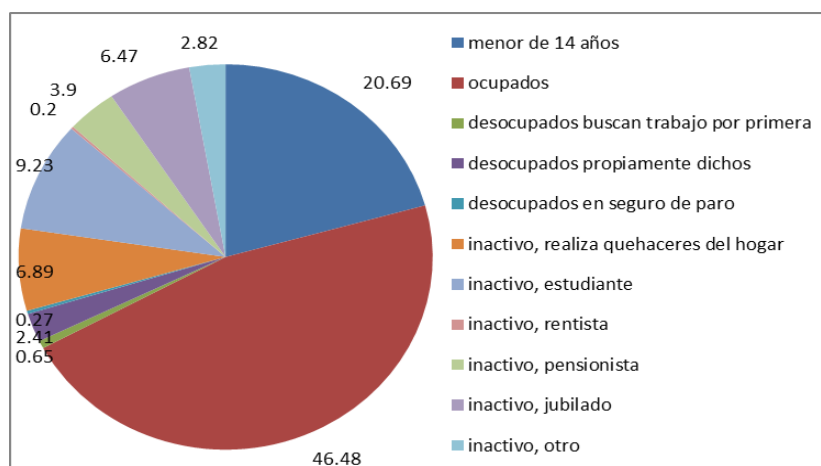

Fuente: Unidad Estadística MTSS, en base ECH INE 2014

CONDICIÓN DE ACTIVIDAD ECONÓMICA Y POBREZA

Si se considera el nivel de pobreza en el departamento de ARTIGAS, este se ubica entre los 5 departamentos más pobres del país (específicamente en el quinto lugar), ya que el 12.05% de su población vive por debajo de la línea de pobreza. Esto supone que de las 75.000 personas que viven en ARTIGAS, aproximadamente 9.000 de estas se encuentran por debajo del nivel de pobreza. En los extremos del ranking se ubica el departamento de Rivera con el 15.5% de su población viviendo por debajo de la línea de pobreza según la Encuesta Continua de Hogares (2014) siendo el departamento más pobre del país; y en el primer lugar se encuentra el departamento de Maldonado donde el 3.19% de la población se encuentra por debajo de la línea de pobreza, siendo el departamento con menor pobreza del país. A nivel nacional, el porcentaje de personas pobres ha descendido de 2013 a 2014, pasando de 11.5% a 9.67% del total de población del país³.

Si consideramos el nivel de pobreza pero según la condición de actividad económica de las personas de ARTIGAS, los mayores niveles de pobreza se observan en los menores de 14 años, ya que prácticamente el 21% de estos son pobres; entre los inactivos, especialmente entre las personas que se dedican a quehaceres del hogar, los rentistas y otros inactivos. Mientras que en los desocupados se presentan niveles de pobreza relativamente menores (próximos al 13% y 17%). Y en el caso de los ocupados, la pobreza se ubica en el entorno del 7.6%.

³ La construcción de indicadores de pobreza por el método del ingreso (líneas de pobreza y de indigencia) se realiza con el propósito de cuantificar la proporción de individuos o de hogares pobres, así como para conocer sus características. La opción metodológica del INE para la medición de la pobreza es el método del ingreso, para lo cual define una Canasta Básica de Alimentos per cápita (CBA) y una Canasta Básica Total per cápita (CBT) con las cuales se definen los umbrales, o sea, la Línea de Indigencia (LI) y la Línea de Pobreza (LP). Si el ingreso de la persona se encuentra por debajo de la Línea de Indigencia o la Línea de Pobreza, la persona se define como indigente o pobre respectivamente (metodología 2006).

CUADRO 3. POBLACIÓN TOTAL POR CONDICIÓN DE ACTIVIDAD ECONÓMICA Y POBREZA (ARTIGAS 2014)

CONDICIÓN DE ACTIVIDAD ECONÓMICA	NO POBRE (%)	POBRE (%)	TOTAL (%)
Menor de 14 años	79.32	20.68	100,00
Ocupados	92.38	7.62	100,00
Desocupados buscan trabajo por primera vez	87.12	12.88	100,00
Desocupados propiamente dichos	82.70	17.30	100,00
Desocupados en seguro de paro	100.00	0.00	100,00
Inactivo, quehaceres del hogar	80.44	19.56	100,00
Inactivo, estudiante	88.66	11.34	100,00
Inactivo, rentista	81.46	18.54	100,00
Inactivo, pensionista	94.47	5.53	100,00
Inactivo, jubilado	96.44	3.56	100,00
Inactivo, otro	69.57	30.43	100,00
TOTAL DEPARTAMENTO	87.95	12.05	100,00

Fuente: Unidad Estadística MTSS, en base ECH INE 2014

PERSONAS OCUPADAS ARTIGAS

Como se planteó la cantidad de personas ocupadas en el departamento de ARTIGAS para el promedio del año 2014, asciende a 34.900 (específicamente 34.888 personas). Si consideramos su distribución por sexo, los ocupados hombres superan a las ocupadas mujeres ya que el 58.6% de las personas ocupadas son hombres, mientras que el restante 41.4% son mujeres. Esto supone que aproximadamente en ARTIGAS hay 20.450 hombres ocupados y 14.450 mujeres ocupadas para dicho año.

OCUPADOS POR SEXO Y TRAMOS DE EDAD

Considerando la distribución por edad de las personas ocupadas, se observa que los tramos de edad que mayor cantidad de ocupados concentran son entre los 30 y 39 años y entre los 40 y 49 años de edad, ya que aproximadamente el 22.3% de los ocupados del departamento se encuentran comprendidos en el primer tramo de edad mencionado, y el 22.7% se ubican en el segundo tramo mencionado. Paralelamente los jóvenes ocupados (de 14 a 24 años) son un porcentaje sensiblemente menor que se ubica en el entorno del 14% del total de ocupados. Si consideramos la distribución por tramos de edad pero también por sexo, se observan diferencias porcentuales entre un sexo y el otro, mientras los ocupados varones se concentran en mayores porcentajes en los dos primeros tramos de edad (de 14 a 24 años), las ocupadas mujeres lo hacen en los tramos de entre 30 y 49 años principalmente.

CUADRO 4. OCUPADOS POR SEXO Y TRAMOS DE EDAD (ARTIGAS 2014)

TRAMOS DE EDAD	HOMBRE (%)	MUJER (%)	TOTAL (%)
14 a 17 años	2,24	1,59	1,97
18 a 24 años	14,30	9,44	12,29
25 a 29 años	10,12	10,65	10,34
30 a 39 años	19,03	26,91	22,29
40 a 49 años	21,38	24,56	22,70
50 a 59 años	19,92	18,02	19,14
60 o más años	13,00	8,84	11,28
TOTAL	100.00 (20.446 personas)	100.00 (14.442 personas)	100.00 (34.888 personas)

Fuente: Unidad Estadística MTSS, en base ECH INE 2014

OCUPADOS POR SEXO Y NIVEL EDUCATIVO

Respecto al nivel educativo formal alcanzado por las personas ocupadas de ARTIGAS, se destaca que prácticamente el 36.5% de los ocupados tiene 6 o menos años de educación formal (personas sin instrucción, con primaria incompleta, y personas con educación primaria completa). A nivel nacional este porcentaje es de 22.3% para la totalidad de los ocupados del país, lo que supone que los ocupados

del departamento de ARTIGAS, presentan un menor nivel educativo que el resto de los ocupados del país.

Por otra parte, aproximadamente el 51% de la población ocupada ha alcanzado la educación media básica y/o superior ya sea de forma completa o incompleta (específicamente el 28.8% se ubica en los niveles de educación media básica, mientras que el 22.4% lo hace en los de educación media superior). Finalmente, se destaca que el 12.4% de los ocupados ha alcanzado la educación terciaria. A nivel nacional, el porcentaje de ocupados que ha alcanzado alguno de estos últimos niveles educativos terciarios es del 23% del total de ocupados. Esta situación supone para el departamento ciertas restricciones referidas a la formación y capacitación de la fuerza de trabajo departamental, especialmente en los niveles educativos superiores.

Por otra parte, si consideramos el nivel educativo de las personas ocupadas pero teniendo en cuenta el sexo, se observa que las mujeres ocupadas del departamento tienen mejor nivel educativo que sus pares varones ocupados. Mientras que los hombres son porcentualmente más en los niveles educativos primarios (43% y 27% respectivamente), las mujeres son porcentualmente más en los niveles terciarios: el 19% de las mujeres ocupadas del departamento han alcanzado la educación terciaria, mientras que en los ocupados varones, este guarismo se ubica en el entorno del 7%. Para el caso de la educación secundaria, los porcentajes de participación son también superiores para las mujeres (54% y 49% respectivamente). Como se ha mencionado en informes anteriores, a nivel nacional y en materia educativa las mujeres continúan presentando mejores desempeños que los varones en todo el territorio nacional, agudizándose la brecha en el caso de las personas ocupadas. Para el caso de las personas ocupadas y a nivel nacional, se observa que la proporción de mujeres con formación universitaria resulta mayor que la de varones⁴.

CUADRO 5. OCUPADOS POR SEXO Y NIVEL EDUCATIVO (ARTIGAS 2014)

NIVEL EDUCATIVO	HOMBRE (%)	MUJER (%)	TOTAL (%)
Sin instrucción	0,22	0,72	0,43
Primaria incompleta	11,66	5,32	9,04
Primaria completa	31,45	20,79	27,04
Ed. Media Básica incompleta	18,14	18,13	18,13
Ed. Media Básica completa	11,29	9,73	10,65
Ed. Media Superior incompleta	14,37	18,20	15,96
Ed. Media Superior completa	5,47	7,71	6,40
Terciaria incompleta	2,97	5,69	4,10
Terciaria completa	3,83	12,85	7,57
Postgrado	0,58	0,87	0,70
TOTAL	100.00 (20.446 personas)	100.00 (14.442 personas)	100.00 (34.888 personas)

Fuente: Unidad Estadística MTSS, en base ECH INE 2014

⁴ ESTADÍSTICAS DE GÉNERO 2013. EVOLUCIÓN DE LOS INDICADORES DE GÉNERO EN EL PERÍODO 2009-2013. Sistema de Información de Género. Inmujeres-MIDES.

OCUPADOS POR RAMA DE ACTIVIDAD

En el cuadro siguiente se presentan los ocupados del departamento por ramas de actividad económica para los años 2008 al 2014. La actividad que presentan mayor peso en la generación de empleo en ARTIGAS para el año 2014 es el agro, ya que emplea al 24% de los ocupados del departamento (8.400 personas aproximadamente). La segunda actividad en términos de generación de empleo es el comercio, ocupando prácticamente al 15% de los trabajadores (5.100 personas aproximadamente), seguido por la industria manufacturera que da empleo al 9.5% del total de ocupados (3.300 personas aproximadamente). Posteriormente figuran el servicio domestico (7.41 %) y la administración publica y defensa con el 7.12% de los ocupados.

Si analizamos de un año al siguiente (2013 – 2014) se observa que la actividad que presenta la variación más importantes en términos de participación en la generación de empleo, es el agro que aumenta aproximadamente 3.2 puntos porcentuales su participación en el empleo (en 2013 ocupaba al 20.8% de los ocupados y en 2014 pasa a emplear al 24% del total de ocupados del departamento). Por su parte, las variaciones negativas más notorias se dan en el servicio domestico y en la construcción donde ambas disminuyen su participación en el empleo total de un año al siguiente (1.52 y 1.59 puntos porcentuales respectivamente).

CUADRO 6. OCUPADOS POR RAMA DE ACTIVIDAD (ARTIGAS 2008- 2014)

RAMA DE ACTIVIDAD	TOTAL 2008 (%)	TOTAL 2009 (%)	TOTAL 2010 (%)	TOTAL 2011 (%)	TOTAL 2012 (%)	TOTAL 2013 (%)	TOTAL 2014 (%)	Variación 2014 - 2013	Variación 2014 - 2008
Agricul, silvic, pesca	24,5	25,57	25,29	20,59	20,24	20,81	24,00	3,19	-0,50
Comercio	16,67	16,02	17,86	15,47	16,82	14,85	14,63	-0,22	-2,04
Ind. Manufacturera	9,30	9,99	11,90	10,31	9,53	9,39	9,46	0,07	0,16
Serv. Doméstico	8,87	9,88	7,68	9,54	9,13	8,93	7,41	-1,52	-1,46
Adm Pública y Defensa	6,00	6,57	5,74	7,96	9,40	7,34	7,12	-0,22	1,12
Enseñanza	6,84	5,51	6,06	5,79	5,67	6,28	6,99	0,71	0,15
Construcción	6,96	5,97	6,96	5,98	5,97	7,58	5,99	-1,59	-0,97
Transp, almac y comunicación	3,54	3,86	3,56	3,05	3,98	4,09	5,55	1,46	2,01
Salud	4,31	5,19	3,91	5,43	5,89	6,13	4,74	-1,39	0,43
Otros serv. Com/soc/p	4,83	3,77	4,14	5,35	5,74	3,82	4,58	0,76	-0,25
Act.inmob,empr,alq,in	3,70	2,78	2,16	3,12	1,93	4,16	3,33	-0,83	-0,37
Hoteles /restaurantes	1,54	2,69	2,29	3,89	2,75	2,92	2,95	0,03	1,41
Minas y canteras	1,46	0,74	1,07	2,09	1,33	2,06	1,54	-0,52	0,08
Electricidad, gas, agua	0,78	1,12	0,53	0,89	0,70	0,86	1,12	0,26	0,34
Intermed. Financiera	0,69	0,32	0,78	0,45	0,90	0,69	0,55	-0,14	-0,14
Org. Extraterritorial	0,00	0,00	0,09	0,09	0,00	0,09	0,03	-0,06	0,03
TOTAL	100,00	100,00	100,00	100,00	100,00	100,00	100,00		

Fuente: Unidad Estadística MTSS, en base ECH INE 2008 - 2014

Si comparamos el año 2014 con el año 2008, las actividades que presenta mayor variación en su participación en el empleo son el comercio y el transporte, almacenamiento y comunicaciones. El comercio presenta una variación negativa de 2 puntos porcentuales (de emplear al 16.67% de los ocupados en 2008 pasa a emplear al 14.63% en 2014, lo que supone aproximadamente 400 empleos menos en estos años), mientras que en el transporte, almacenamiento y comunicaciones la variación fue de 2 puntos porcentuales (pasando de emplear al 3.54% a emplear el 5.55% del total de ocupados para 2014, lo que supone aproximadamente 750 empleos más en estas actividades). Para el resto de las actividades económicas las variaciones son menores. Si consideramos a las personas ocupadas por rama de actividad económica, pero desagregados por sexo se observa que el agro es la actividad con mayor peso registra en el empleo masculino, con el 34% de los ocupados hombres del departamento. Con rangos menores le sigue el comercio con prácticamente el 11.6% de ocupados varones, la industria con el 10.4% y la construcción ocupando aproximadamente al 10%. Mientras que por su parte, las mujeres se desempeñan principalmente en actividades vinculadas al comercio (18.9% del total de mujeres ocupadas), al servicio doméstico (17.9%), y la enseñanza (13.3%).

CUADRO 7. OCUPADOS POR SEXO Y RAMA DE ACTIVIDAD (ARTIGAS 2014 – TOTAL PAÍS 2014)

RAMA DE ACTIVIDAD	HOMBRE (%)	MUJER (%)	TOTAL (%)	TOTAL CANTIDAD	TOTAL PAÍS (%)
Agropec. Forestación, pesca	34.07	9.74	24.00	8.372	9.17
Comercio	11.63	18.89	14.63	5.105	18.05
Industria manufacturera	10.38	8.16	9.46	3.301	11.55
Servicio doméstico	0.00	17.91	7.41	2.586	7.11
Administración pública y defensa	8.41	5.30	7.12	2.485	6.17
Enseñanza	2.56	13.25	6.99	2.438	6.27
Construcción	9.98	0.33	5.99	2.089	8.06
Servicios sociales y de salud	2.63	7.74	4.74	1.655	7.71
Transporte y almacenamiento	6.03	0.80	3.86	1.347	4.89
Otras actividades de servicio	1.89	5.34	3.32	1.157	2.85
Alojamiento y servicios de comida	1.56	4.93	2.95	1.030	3.32
Actividades administrativas y servicios	1.97	2.83	2.32	811	3.71
Información y comunicación	1.79	1.54	1.69	590	2.18
Minas y canteras	2.49	0.20	1.54	539	0.18
Entretenimiento y recreación	0.87	1.81	1.26	438	1.77
Actividades prof. Cient. técnicas	1.09	0.89	1.01	352	3.61
Suministro de agua, alcan. Des. Saneam.	1.45	0.00	0.85	296	0.65
Actividades financieras y seguros	0.70	0.34	0.55	193	1.62
Suministro electricidad	0.46	0.00	0.27	95	0.55
Act. Organizaciones y órganos extraterr	0.04	0.00	0.03	9	0.06
Actividades inmobiliarias	----	----	----	----	0.53
TOTAL	100.00 (20.446 personas)	100.00 (14.442 personas)	100.00 (34.888 personas)	34.888	100.00

Fuente: Unidad Estadística MTSS, en base ECH INE 2014

Por otra parte, si comparamos el porcentaje de personas ocupadas en el departamento de ARTIGAS con el porcentaje de personas ocupadas a nivel nacional por ramas de actividad, se observa que la mayor diferencia se registra en la actividad agropecuaria, forestación y pesca. Mientras que a nivel nacional el agro emplea al 9.2% de los ocupados del país aproximadamente, en ARTIGAS emplea a un porcentaje mayor de ocupados, el 24%.

GRAFICA 5. OCUPADOS POR SEXO Y RAMA DE ACTIVIDAD (ARTIGAS 2014)

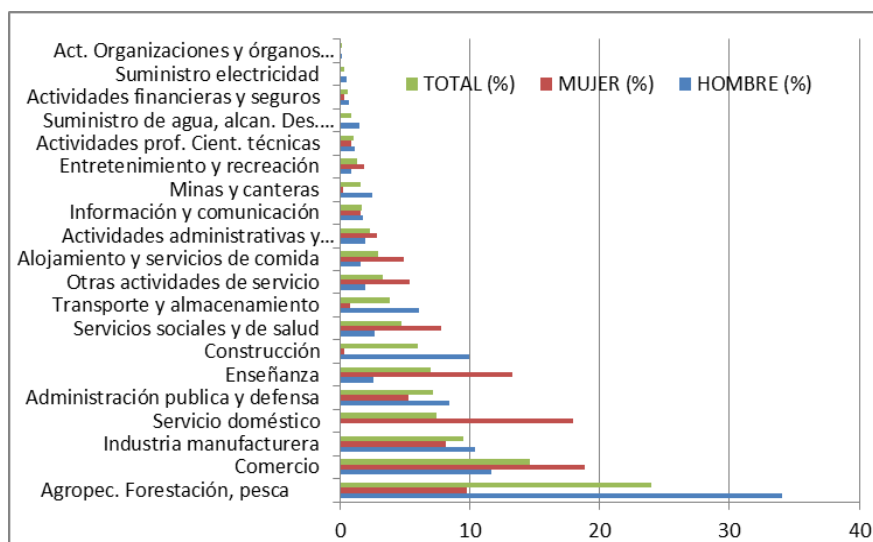

Fuente: Unidad Estadística MTSS, en base ECH INE 2014

OCUPADOS POR SEXO Y OCUPACIÓN

En los CUADROS 8 y 9 se presentan los porcentajes de personas ocupadas por ocupación para el departamento. En el CUADRO 8 se clasifica según grandes grupos ocupacionales, y en el CUADRO 9 según grupos y sub grupos ocupacionales (a 2 dígitos). Esto último supone un mayor grado de detalle en la descripción de las ocupaciones. La clasificación se realiza según la Estructura de la Clasificación Internacional Uniforme de Ocupaciones, 2008 (CIUO-08). En este sentido, la **ocupación** es el conjunto de tareas cumplidas por una persona y que puede ser clasificada según su complejidad y grado de conocimientos exigidos para llevarlas a cabo. Mientras que el **tipo de ocupación** es el tipo de trabajo que efectuó una persona con empleo durante el periodo de referencia, o en el que trabajó por última vez.

Considerando por grupos de ocupación, el grupo que concentra mayor porcentaje de personas ocupadas es el de los trabajos no calificados, ya que aproximadamente el 27.2% de los ocupados de ARTIGAS se desempeñan en este tipo de trabajo. Esto supone una cantidad aproximada de 9.500 trabajadores desempeñándose en empleos no calificados. Este porcentaje es mayor que el registrado a nivel nacional, ya que aproximadamente el 19% de los ocupados del país trabaja en este tipo de empleos. El segundo grupo a destacar en ARTIGAS, son los trabajadores de los servicios y las ventas,

alcanzando aproximadamente el 24.1% de los ocupados totales (aproximadamente 8.400 trabajadores).⁵

Considerando por sexo en esta clasificación, se observa que las mujeres se concentran en los dos primeros grupos de ocupaciones mencionadas: trabajadoras de los servicios y vendedoras, y en trabajos no calificados. Mientras que los hombres ocupados lo hacen también en trabajos no calificados, en las ocupaciones de oficiales / operarios de mecánica y afines principalmente, y en los trabajos vinculados a los servicios y las ventas.

CUADRO 8. OCUPADOS POR SEXO Y OCUPACIÓN (ARTIGAS 2014 – TOTAL PAÍS 2014)

GRUPOS OCUPACIÓN	HOMBRE (%)	MUJER (%)	TOTAL (%)	TOTAL PAÍS (%)
Trabajador no calificado	27.88	26.29	27.22	19.07
Trab. serv. y vendedor	15.31	36.63	24.13	21.63
Oficial/operario mec./afines	16.59	4.36	11.53	14.10
Agric./trab calif agro/pesca	13.21	3.71	9.28	4.60
Operador instalaciones/máq	12.41	1.88	8.05	7.63
Profesional, científ. Intelec.	3.87	12.39	7.40	11.27
Empleados de oficina	4.09	8.71	6.00	11.43
Técnicos/prof nivel medio	3.25	4.42	3.73	7.45
Fuerzas Armadas	1.96	0.00	1.15	0.59
Poder Ejec/Leg y directivo	1.43	1.61	1.51	2.23
TOTAL	100.00 (20.446 personas)	100.00 (14.442 personas)	100.00 (34.888 personas)	100.00

Fuente: Unidad Estadística MTSS, en base ECH INE 2014

5 Los trabajadores de los servicios y vendedores comprenden las ocupaciones cuyas tareas principales requieren para su desempeño los conocimientos y la experiencia necesarios para la prestación de servicios personales y servicios de protección y de seguridad o la venta de mercancías en un comercio o en mercados. Dichas tareas consisten en servicios relacionados con los viajes, los trabajos domésticos, la restauración, los cuidados personales, la protección de personas y bienes, el mantenimiento del orden público o la venta de mercancías en un comercio o en los mercados. Mientras que el trabajo no calificado requiere para su desempeño los conocimientos y experiencia necesarios para cumplir tareas generalmente sencillas y rutinarias realizadas con la ayuda de herramientas manuales, y para las cuales se requiere a veces un esfuerzo físico considerable. Sus tareas consisten en vender mercancías en las calles, brindar servicios de portería y vigilancia de inmuebles y bienes, limpiar, lavar y planchar ropa y ejecutar tareas simples relacionadas con la minería, la agricultura o la pesca, la construcción o las obras públicas y las industrias manufactureras. MANUAL GUÍA PARA LA CODIFICACIÓN DE OCUPACIONES DE ACTIVIDAD. Clasificación Internacional Uniforme de Ocupaciones (CIUO-88) Adaptada a Uruguay (CNUO-95). Instituto Nacional de Estadística.

GRAFICA 6. OCUPADOS POR SEXO Y OCUPACIÓN (ARTIGAS 2014)

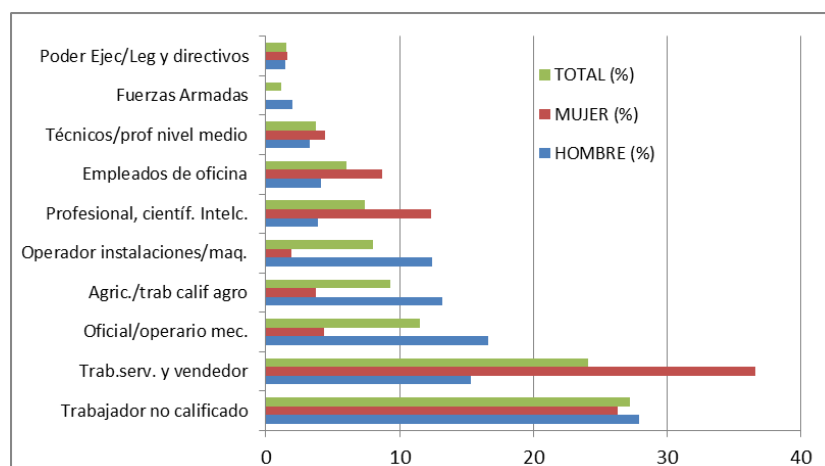

Fuente: Unidad Estadística MTSS, en base ECH INE 2014

En el cuadro siguiente se presenta con mayor detalle la ocupación de los ocupados. En las primeras filas del cuadro se muestran las ocupaciones con mayor porcentaje de personas empleadas. Entre estas ocupaciones se destaca la de vendedores (11.7% del total de trabajadores), peones agropecuarios y forestales (10.5%), limpiadores y asistentes de limpieza (9.2%), y agricultores y trabajadores calificados del agro con prácticamente el 9% de los ocupados del departamento desempeñándose en dicha ocupación.

CUADRO 9. OCUPADOS POR SEXO Y OCUPACIÓN (ARTIGAS 2014)

OCUPACIÓN	HOMBRE (%)	MUJER (%)	TOTAL (%)	TOTAL CANTIDAD
Vendedores	6,18	19,51	11,70	4.081
Peones agropecuarios, pesqueros y forestales	16,06	2,70	10,53	3.673
Limpiadores y asistentes	1,46	20,14	9,20	3.208
Agricultores y trabajadores calificados del agro	12,67	3,71	8,96	3.126
Conductores de vehículos y operadores de vehículos pesados móviles	10,82	0,26	6,45	2.251
Trabajadores de los servicios personales	2,84	10,51	6,01	2.098
Profesionales de la enseñanza	1,49	10,25	5,11	1.784
Peones de la minería, la construcción, la industria y el transporte	7,15	1,23	4,7	1.638
Oficiales y operarios de la construcción	6,70	0,00	3,92	1.369
Personal de los servicios de protección	6,05	0,47	3,74	1.305
Operarios y oficiales de procesamiento de alimentos, de la confección, ebanistas, otros artesanos y afines	2,41	3,34	2,79	975
Trabajadores de los cuidados personales	0,24	6,14	2,68	936
Oficinistas	1,29	4,16	2,48	864
Oficiales y operarios de la metalurgia, la construcción mecánica y afines	3,65	0,00	2,14	746

Empleados contables y encargados del registro de materiales	1,99	1,68	1,86	649
Artesanos y operarios de las artes gráficas	2,04	1,02	1,62	564
Operadores de instalaciones fijas y máquinas	1,58	1,61	1,60	557
Empleados en trato directo con el público	0,71	2,58	1,48	517
Recolectores de desechos y otras ocupaciones elementales	2,32	0,30	1,48	517
Profesionales en derecho, en ciencias sociales y culturales	1,32	0,99	1,18	412
Profesionales de nivel medio de la salud	0,52	2,07	1,16	405
Otro personal de las fuerzas armadas	1,96	0,00	1,15	400
Trabajadores especializados en electricistas	1,79	0,00	1,05	367
Profesionales de nivel medio en operaciones financieras y administrativas	1,11	0,68	0,93	324
Ayudantes de preparación de alimentos	0,33	1,77	0,92	322
Profesionales de nivel medio de servicios jurídicos, sociales, culturales y afines	0,38	1,36	0,79	274
Profesionales de las ciencias y la ingeniería de nivel medio	1,12	0,30	0,78	272
Directores y gerentes de producción y operaciones	0,49	1,16	0,77	268
Profesionales de la salud	0,59	1,00	0,76	265
Directores ejecutivos, personal directivos	0,54	0,45	0,50	176
Vendedores ambulantes de servicios y afines	0,57	0,16	0,40	140
Trabajadores forestales calificados, pescadores	0,54	0,00	0,32	110
Otras actividades N.C.P.	1.13	0,45	0,84	295
TOTAL	100.00 (20.446 personas)	100.00 (14.442 personas)	100.00 (34.888 personas)	34.888

Fuente: Unidad Estadística MTSS, en base ECH INE 2014

OCUPADOS POR CATEGORÍA DE OCUPACIÓN

Considerando la categoría de ocupación de las personas ocupadas, se destaca que algo menos de la mitad de los ocupados del departamento se desempeñan en el sector privado (47.8%), mientras que el 17.8% se declara como trabajadores del sector público. Y a su vez, aproximadamente el 25% de los ocupados son trabajadores por cuenta propia. Estos últimos son las personas que sin depender de un patrón, explotan su propia empresa sin ocupar a ningún trabajador remunerado, pudiendo ser asistido por uno o más trabajadores familiares no remunerados. Se distingue entre aquellos que cuentan con alguna instalación o inversión necesaria (oficio, profesión, maquinaria, etc.) para llevar adelante su actividad (con local o inversión) de aquellos que no lo poseen (sin local). Dentro de estos trabajadores, el 21.6% aproximadamente son trabajadores por cuenta propia con local o inversión.

CUADRO 10 OCUPADOS POR SEXO Y CATEGORÍA DE OCUPACIÓN (ARTIGAS 2014)

CATEGORÍA DE OCUPACIÓN	HOMBRE (%)	MUJER (%)	TOTAL (%)
Asalariado privado	50.75	43.51	47.76
Cuenta propia con local	20.36	23.30	21.58
Asalariado público	15.45	21.13	17.80
Patrón	8.77	4.27	6.90
Cuenta propia sin local	2.84	4.18	3.40
Miembro del hogar no remunerado	1.06	2.44	1.63
Miembro de cooperativa de produc.	0.77	0.48	0.65
Programa social de empleo	0.00	0.70	0.29
TOTAL	100.00 (20.446 personas)	100.00 (14.442 personas)	100.00 (34.888 personas)

Fuente: Unidad Estadística MTSS, en base ECH INE 2014

OCUPADOS POR TAMAÑO DE EMPRESA, HORAS TRABAJADAS EN LA SEMANA, CANTIDAD DE TRABAJOS

En los cuadros siguientes se presenta información referida al tamaño de empresa donde las personas trabajan, la cantidad de horas trabajadas por semana y la cantidad de trabajos que los ocupados desarrollan.

Se destaca que el 52.8% de los ocupados se emplea en empresas que están integradas por entre 1 y 4 personas, mientras que en el otro extremo, el 26.8% lo hace en empresas compuestas por 50 o mas trabajadores.

CUADRO 11. OCUPADOS POR TAMAÑO DE EMPRESA (ARTIGAS 2014)

TAMAÑO DE EMPRESA	TOTAL (%)
1 persona	27.38
2 a 4 personas	25.44
5 a 9 personas	10.75
10 a 19 personas	6.32
20 a 49 personas	3.32
50 o más personas	26.79
TOTAL	100.00 (34.888 personas)

Fuente: Unidad Estadística MTSS, en base ECH INE 2014

Respecto a la cantidad de horas trabajadas por semana se observa una diferencia entre la cantidad de horas trabajadas por hombres y la cantidad de horas trabajadas por mujeres. Mientras que las mujeres

se concentran en porcentajes mayores en las primeras categorías de menor carga horaria (hasta 20 horas y de 21 a 40 horas de trabajo semanal), los varones se concentra principalmente en la categoría de entre 41 a 60 horas semanales de trabajo. Por ejemplo, más de la mitad de los ocupados varones trabajan entre 41 y 60 horas a la semana (el 56.6%), mientras que solamente el 21.4% de las mujeres ocupadas trabaja dicha cantidad de horas en la semana. Por otro lado, el 36% de las mujeres trabaja hasta 20 horas a la semana, mientras que solamente el 10.6% de los ocupados varones lo hace. Esto estaría implicando que una parte de las mujeres a diferencia de los hombres, trabajan medio tiempo o a tiempo parcial. Esta diferencia en la cantidad de horas trabajadas se puede vincular con el hecho de que la inserción laboral de las mujeres continúa siendo más vulnerable que la inserción laboral de los varones, por lo menos en términos de carga horaria trabajada. Aquí nos referimos exclusivamente a horas trabajadas considerando el trabajo remunerado.

Finalmente, prácticamente el 89% de las personas ocupadas del departamento mantiene un solo trabajo, y prácticamente el 10% trabaja en dos empleos.

CUADRO 12. OCUPADOS POR SEXO Y CANTIDAD DE HORAS TRABAJADAS POR SEMANA (ARTIGAS 2014)

HORAS TRABAJADAS POR SEMANA	HOMBRE (%)	MUJER (%)	TOTAL (%)
Hasta 20 horas	10.62	36.01	21.13
entre 21 y 40 horas	23.28	35.78	28.45
entre 41 y 60 horas	56.58	21.37	42.01
entre 61 y 80 horas	8.00	4.28	6.46
81 y más horas	1.52	2.56	1.95
TOTAL	100.00 (20.446 personas)	100.00 (14.442 personas)	100.00 (34.888 personas)

Fuente: Unidad Estadística MTSS, en base ECH INE 2014

CUADRO 13 OCUPADOS POR CANTIDAD DE TRABAJOS QUE TIENE (ARTIGAS 2014)

CUANTOS TRABAJOS TIENE	TOTAL (%)
1	88.93
2	9.92
3	1.00
4	0.15
TOTAL	100.00 (34.888 personas)

Fuente: Unidad Estadística MTSS, en base ECH INE 2014

PERSONAS DESOCUPADAS ARTIGAS

DESOCUPADOS POR SEXO Y TRAMOS DE EDAD

Del total de población del departamento de ARTIGAS, y según la Encuesta Continua de Hogares INE (2014), los desempleados del departamento eran aproximadamente 2.500 personas para el promedio del año. Esta cantidad de personas desempleadas es la que ubica la tasa de desempleo en 6.68%, como ya se mencionó anteriormente para dicho año para ARTIGAS. En este total de personas desempleadas, los hombres constituían el 35.6% (900 hombres aproximadamente), y las mujeres eran el 64.4%, lo que supone unas 1.600 mujeres aproximadamente en el total de personas desocupadas del departamento. Como se observa en la composición por sexo de los desempleados del departamento para el promedio del año, las mujeres son un porcentaje superior. Esta situación se repite en años anteriores, ya que para 2013, las mujeres eran el 62.6% del total de desempleados, para 2012 constituían el 61% del total de personas desempleadas, mientras que para 2011 el porcentaje de mujeres desocupadas en el total de personas desocupadas era del 62%. Esto evidencia las dificultades que presentan las mujeres para ingresar al mercado de trabajo local, situación que además es sostenida durante los últimos años.

Por otra parte para el promedio del año 2014, prácticamente el 72% de los desempleados son desempleados propiamente dichos, aproximadamente el 20% son desempleados que buscan trabajo por primera vez, y el 8% de los desocupados, son desocupados en situación de seguro de paro.

CUADRO 14. DESOCUPADOS POR SEXO Y TIPO DE DESOCUPADO (ARTIGAS 2014)

CONDICIÓN DE ACTIVIDAD DESOCUPADOS	HOMBRE CANTIDAD	MUJER CANTIDAD	TOTAL CANTIDAD	TOTAL (%)
Desocupados buscan trabajo por primera vez	155	334	489	19,58
Desocupados propiamente dichos	559	1.250	1.809	72,42
Desocupados en seguro de paro	175	25	200	8,01
TOTAL	889	1.609	2.498	100,00

Fuente: Unidad Estadística MTSS, en base ECH INE 2014

Si consideramos a las personas desempleadas por tramos de edad, se observa que el desempleo en ARTIGAS afecta principalmente a los jóvenes, ya que aproximadamente el 40.4% de los desempleados tiene entre 14 y 24 años de edad. Si consideramos también a los jóvenes entre 25 y 29 años, el 53.2 de los desocupados del departamento tienen menos de 30 años⁶. Se observa también que prácticamente el 28% de los desempleados se ubican entre los 30 y los 39 años.

Observando por tramos de edad pero también por sexo, se observa que los hombres desocupados se concentran en mayores porcentajes entre los 14 y 24 años, ya que el 48.7% del total de desocupados varones del departamento se ubica entre estas edades. Si bien en las mujeres, el 35.8% de las

⁶ En este sentido, mientras que nuestro país se destaca en el presente por tener una tasa de desempleo históricamente baja, el desempleo de los jóvenes es uno de los más altos de América Latina (OIT 2010). Diagnóstico sobre Empleo Juvenil. Empleo y Educación: pilares para la construcción de la trayectoria laboral de los jóvenes. Mayo 2011. Sergio Lijtenstein, Álvaro Brunini. Unidad de Juventud, Observatorio Mercado de Trabajo, Dirección Nacional de Empleo, Ministerio de Trabajo y Seguridad Social.

desempleadas se concentra en estas edades, se observa que en los siguientes tramos de edad las mujeres presentan una participación superior a la presentada por sus pares varones. Por ejemplo, el 18.5% de las desempleadas tiene entre 25 y 29 años, mientras que solo el 2.6% de los varones desempleados se ubica en este tramo de edad. Estos mayores porcentajes de mujeres desempleadas en tramos de edad media se deben entre otras razones a que las mujeres en general ingresan en el mercado laboral más tarde que los varones por su permanencia en el sistema educativo más años que sus pares varones. Mientras que estos últimos abandonan sus estudios de forma más temprana y este abandono va acompañado del ingreso al mercado de trabajo en muchos casos.

CUADRO 15. DESOCUPADOS POR SEXO Y TRAMOS DE EDAD (ARTIGAS 2014)

TRAMO DE EDAD	HOMBRE (%)	MUJER (%)	TOTAL (%)
14 a 17 años	15,07	6,71	9,69
18 a 24 años	33,63	29,09	30,70
25 a 29 años	2,59	18,46	12,81
30 a 39 años	23,51	30,21	27,82
40 a 49 años	11,47	11,19	11,29
50 a 59 años	8,66	4,35	5,88
60 y más años	5,06	0,00	1,80
TOTAL	100.00 (889 personas)	100.00 (1.609 personas)	100.00 (2.498 personas)

Fuente: Unidad Estadística MTSS, en base ECH INE 2014

GRAFICA 7. DESOCUPADOS POR SEXO Y TRAMOS DE EDAD (ARTIGAS 2014)

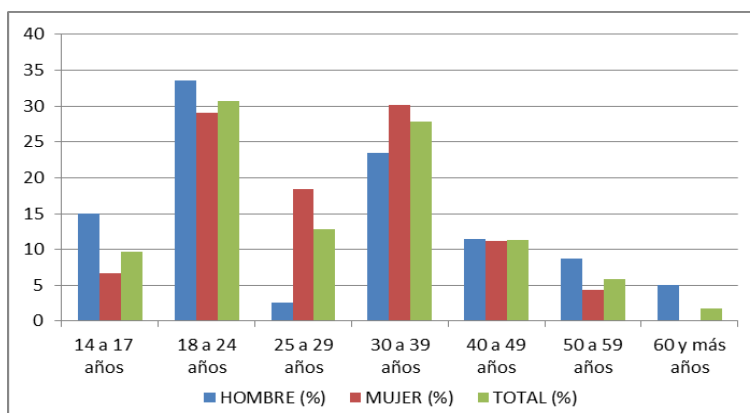

Fuente: Unidad Estadística MTSS, en base ECH INE 2014

DESOCUPADOS POR SEXO Y NIVEL EDUCATIVO

Si consideramos a las personas desocupadas del departamento según el nivel educativo alcanzado, se observa que el 28.1% de los desempleados tiene 6 o menor años de educación formal (personas que no finalizaron la escuela y personas que si finalizaron la educación primaria). Este mismo porcentaje a

nivel nacional es de 23%, lo que supone que el nivel educativo de las personas desempleadas de ARTIGAS es inferior al nivel educativo promedio de los desocupados de todo el país para estos niveles. En cuanto al nivel educativo secundario, prácticamente el 55% de todos los desocupados ha alcanzado algún nivel de la educación secundaria: específicamente el 30% alcanzó la educación media básica (completa o incompleta), mientras que el 25% restante alcanzó la educación media superior. Por otra parte, el 17% de los desocupados ha alcanzado el nivel educativo terciario (también de forma completa o incompleta).

CUADRO 16. DESOCUPADOS POR SEXO Y NIVEL EDUCATIVO (ARTIGAS 2014)

NIVEL EDUCATIVO	HOMBRE (%)	MUJER (%)	TOTAL (%)
Primaria incompleta	17,10	5,22	9,45
Primaria completa	21,03	17,40	18,69
Ed. Media Básica incompleta	24,30	9,70	14,89
Ed. Media Básica completa	12,94	16,22	15,05
Ed. Media Superior incompleta	12,82	24,92	20,62
Ed. Media Superior completa	6,41	3,11	4,28
Terciaria incompleta	2,92	14,42	10,33
Terciaria completa	2,47	9,01	6,69
TOTAL	100.00 (889 personas)	100.00 (1.609 personas)	100.00 (2.498 personas)

Fuente: Unidad Estadística MTSS, en base ECH INE 2014

Considerando por sexo, los hombres sin empleo presentan un nivel educativo inferior al nivel educativo de las desocupadas mujeres, ya que estos tienden a concentrarse en mayor proporción que las mujeres desempleados en la educación primaria y en la educación secundaria. Mientras que por su parte, las desempleadas presentan mayores porcentajes de participación en la educación terciaria ya que el 23.4% de las mujeres desempleadas presenta dicho nivel educativo, mientras que solamente el 5.4% de los desempleados hombres alcanzó la educación superior. Esta situación esta en línea con lo que sucede en el resto del país, donde las mujeres alcanzan mejores niveles educativos que los varones, y sin embargo presentan mayores dificultades para el ingreso en el mercado de trabajo. En ARTIGAS estas dificultades se observan, como ya se mencionó en la primeras paginas de este informe en la brecha existente entre la tasa de desempleo considerada por sexo, ya que la tasa de desempleo femenina es más del doble que la tasa de desempleo de los varones (10.02% y 4.17% respectivamente) evidenciando las dificultades de las mujeres para ingresar al mercado de trabajo departamental.

DESOCUPADOS POR RAMA DE ACTIVIDAD

En el cuadro siguiente se presentan los porcentajes de personas desocupadas por rama de actividad económica para el departamento de ARTIGAS para el año 2014 ordenados de mayor a menor. Las actividades que presentan mayor peso relativo en el desempleo en el departamento son el servicio domestico (con el 21.2% del total de personas desempleadas procedentes de esta actividad), el agro y la forestación (17.2%), el comercio (15.4%), y las actividades industriales con el 12.5% del total de personas desempleadas.

Si consideramos por sexo, del total de desempleados varones se destaca que aproximadamente el 33.2% de estos trabajaba en las actividades del agro, el 20.6% lo hacia en la construcción, y el 16.4% de los desocupados varones trabajaba en la industria. En las mujeres, las actividades económicas que mayor contribución realizan al desempleo son el servicio domestico, ya que el 33.3% de las desempleadas se dedica a esta actividad, y el comercio con el 18.5% del total de mujeres desempleadas. El resto de los porcentajes se presenta en el cuadro siguiente.

CUADRO 17. DESOCUPADOS POR SEXO Y RAMA DE ACTIVIDAD (ARTIGAS 2014)

RAMA DE ACTIVIDAD	HOMBRE (%)	MUJER (%)	TOTAL (%)	TOTAL CANTIDAD
Servicio doméstico	0,00	33,33	21,15	425
Agropec. Forestación, pesca	33,24	8,00	17,22	346
Comercio	10,08	18,51	15,43	310
Industria manufacturera	16,35	10,35	12,54	252
Construcción	20,57	1,65	8,56	172
Transporte y almacenamiento	10,76	3,76	6,32	127
Otras actividades de servicio	3,13	3,37	3,29	66
Enseñanza	0,00	4,63	2,94	59
Actividades prof. Cient. Técnicas	0,00	4,31	2,74	55
Alojamiento y servicios de comida	0,00	3,84	2,44	49
Administración pública y defensa	3,00	1,73	2,19	44
Servicios sociales y salud	0,00	3,45	2,19	44
Actividades administrativas	0,00	3,06	1,94	39
Actividades financieras	2,86	0,00	1,05	21
TOTAL	100,00 (734 personas)	100,00 (1.275 personas)	100,00 (2.009 personas)	2.009

(Se excluyen los que buscan trabajo por primera vez)

Fuente: Unidad Estadística MTSS, en base ECH INE 2014

GRAFICA 8. DESOCUPADOS POR RAMA DE ACTIVIDAD (ARTIGAS 2014)

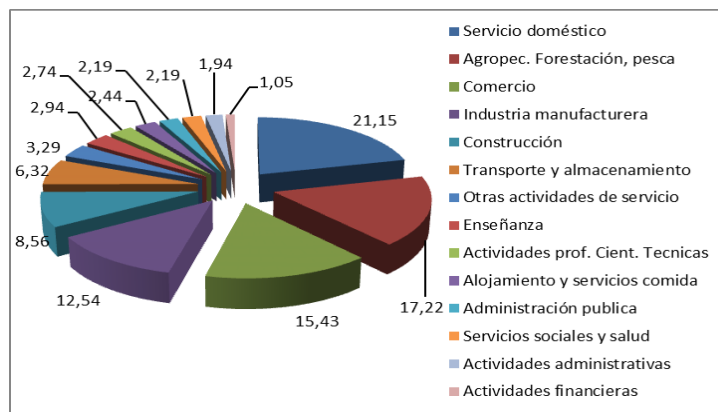

Fuente: Unidad Estadística MTSS, en base ECH INE 2014

DESOCUPADOS POR OCUPACIÓN

En el CUADRO 18 se presenta la ocupación de las personas desocupadas. Se destaca así que el 38.4% de los desempleados trabajaba en actividades vinculadas a los servicios y a las ventas, mientras que el 36.2% de los desempleados trabajaba en empleos no calificados. En un rango menor se destaca el grupo de ocupaciones vinculados a los empleos de oficina con el 10.4% de los desempleados. Observando de forma más desagregada se presenta en las primeras filas del CUADRO 19 las actividades no calificadas con mayor frecuencia entre las personas desempleadas, estas son las de limpiadores y asistentes de limpieza y la de peones de varias actividades, mientras que las ocupaciones vinculadas a los servicios y a las ventas son justamente la de vendedores y la de trabajadores de los cuidados personales.

Si consideramos por sexo, se observa que las mujeres desempleadas trabaja en las dos primeras ocupaciones mencionadas anteriormente (limpiadoras y asistentes de limpieza con 27.8% y en ventas con el 22.4% del total de desempleadas). Mientras que un porcentaje importante de varones desempleados (el 44.1%), lo hace en tareas de peones de varias actividades (CUADRO 19).

CUADRO 18. DESOCUPADOS POR SEXO Y OCUPACIÓN (ARTIGAS 2014)

OCUPACIÓN DESOCUPADOS	HOMBRE (%)	MUJER (%)	TOTAL (%)
Trab. Serv. y vendedor	12,40	38,35	28,87
Trabajador no calificado	44,14	36,24	39,12
Empleados de oficina	3,54	10,35	7,86
Profesional, científ. Técnico	0,00	4,63	2,94
Operador instalaciones	6,95	3,61	4,83
Oficial/operario mecánica	25,48	3,29	11,40
Agríc./trab calif agro	7,49	1,96	3,98
Técnicos/prof nivel medio	0,00	1,57	1,00
TOTAL	100,00 (734 personas)	100,00 (1.275 personas)	100,00 (2.009 personas)

(Se excluyen los que buscan trabajo por primera vez)

Fuente: Unidad Estadística MTSS, en base ECH INE 2014

CUADRO 19. DESOCUPADOS POR SEXO Y OCUPACIÓN (ARTIGAS 2014)

OCUPACIÓN DESOCUPADOS	HOMBRE (%)	MUJER (%)	TOTAL (%)	TOTAL CANTIDAD
Limpiadores y asistentes	0,00	27,84	17,67	355
Vendedores	6,54	22,35	16,58	333
Peones de la minería, la construcción, la industria y el transporte	25,75	3,37	11,55	232
Peones agropecuarios, pesqueros y forestales	18,39	2,90	8,56	172
Trabajadores de los cuidados personales	0,00	10,51	6,67	134
Conductores de vehículos y operadores de vehículos	6,95	3,61	4,83	97

pesados móviles				
Empleados contables y encargados del registro de materiales	3,54	4,94	4,43	89
Agricultores y trabajadores calificados del agro	7,49	1,96	3,98	80
Oficiales y operarios de la metalurgia, la construcción mecánica y afines	10,08	0,00	3,68	74
Trabajadores de los servicios personales	0,00	5,49	3,48	70
Artesanos y operarios de las artes gráficas	3,13	3,29	3,24	65
Profesionales de la enseñanza	0,00	4,63	2,94	59
Oficiales y operarios de la construcción	5,99	0,00	2,19	44
Empleados en trato directo con el público	0,00	3,37	2,14	43
Personal de los servicios de protección	5,86	0,00	2,14	43
Recolectores de desechos y otras ocupac. elementales	0,00	2,12	1,34	27
Oficinistas	0,00	2,04	1,29	26
Trabajadores especializados en electricidad	3,41	0,00	1,24	25
Operarios y oficiales de procesamiento de alimentos, de la confección, ebanistas, otros artesanos y afines	2,86	0,00	1,05	21
Profesionales de nivel medio de la salud	0,00	1,57	1,00	20
TOTAL	100,00 (734 personas)	100,00 (1.275 personas)	100,00 (2.009 personas)	2.009

(Se excluyen los que buscan trabajo por primera vez)

Fuente: Unidad Estadística MTSS, en base ECH INE 2014

DESOCUPADOS POR CATEGORÍA DE OCUPACIÓN

Por otra parte, si consideramos la categoría de ocupación de los desocupados de ARTIGAS, se visualiza que prácticamente el 82.4% de los desempleados proceden de empleos del sector privado. Mientras que para el resto de las categorías de ocupación los porcentajes de desempleados son menores.

CUADRO 20. DESOCUPADOS POR SEXO Y CATEGORÍA DE OCUPACIÓN (ARTIGAS 2014)

CATEGORÍA DE OCUPACIÓN DESOCUPADOS	HOMBRE (%)	MUJER (%)	TOTAL (%)
Asalariado privado	82,70	82,20	82,38
Cuenta propia con local	10,35	4,86	6,87
Asalariado público	3,00	4,63	4,03
Cuenta propia sin local	0,00	5,02	3,19
Miembro de cooperativa de producción	3,95	0,00	1,44
Miembro del hogar no remunerado	0,00	1,65	1,05
Programa social de empleo	0,00	1,65	1,05
TOTAL	100,00 (734 personas)	100,00 (1.275 personas)	100,00 (2.009 personas)

(Se excluyen los que buscan trabajo por primera vez)

Fuente: Unidad Estadística MTSS, en base ECH INE 2014

APORTE A LA SEGURIDAD SOCIAL DESEMPLEADOS

Consultados los desocupados acerca de si en su trabajo anterior aportaban a alguna Caja de Jubilaciones, el 52.9% de los desempleados, declaran que no se realizaban aportes al sistema de seguridad social en su trabajo (en porcentajes mayores las mujeres que los varones desempleados: 60.6% y 39.4 respectivamente). Como se presenta más adelante en este informe (CALIDAD DEL EMPLEO), el no registro a la seguridad social en todo el departamento de ARTIGAS se ubica en un porcentaje sensiblemente menor: 42,38% para el promedio del año 2014. Se puede suponer observando dicho valor, que los desempleados de ARTIGAS o por lo menos una parte de ellos, proceden o se desempeñaban en empleos de baja calidad, con alto grado de vulnerabilidad, donde uno de los aspectos que hacen a esta baja calidad es justamente el no registro en la seguridad social.

CUADRO 21. APORTE A LA SEGURIDAD SOCIAL POR SEXO DESOCUPADOS (ARTIGAS 2014)

APORTABA A LA CAJA DE JUBILACIONES DESOCUPADOS	HOMBRE (%)	MUJER (%)	TOTAL (%)
SÍ	60,63	39,37	47,14
NO	39,37	60,63	52,86
TOTAL	100,00	100,00	100,00

(Se excluyen los que buscan trabajo por primera vez)

Fuente: Unidad Estadística MTSS, en base ECH INE 2014

MOTIVOS POR LOS QUE DEJÓ EL TRABAJO

La Encuesta Continua de Hogares indaga sobre las razones o motivos por los cuales las personas desocupadas abandonaron su empleo. La razón mencionada con mayor frecuencia es la finalización del contrato laboral, mencionada por el 31.4% de los desempleados. En un rango menor figuran la renuncia por otras razones, con el 16.7% de los casos y la finalización de la zafra de trabajo con el 15.2% de los desempleados.

Si consideramos por sexo, se destaca la diferencia que se presenta en las razones familiares como causa de desvinculación del empleo, ya que el 13.3% de las mujeres desempleadas menciona esta causa, mientras que en los varones no se registra este motivo.

CUADRO 22. RAZONES POR LAS QUE DEJÓ EL TRABAJO POR SEXO (ARTIGAS 2014)

RAZONES POR LAS QUE DEJÓ EL TRABAJO	HOMBRE (%)	MUJER (%)	TOTAL (%)
Finalización de contrato laboral	26,43	34,27	31,41
Otras razones (renuncia)	14,44	18,04	16,72
Acabó la zafra	30,93	6,20	15,23
Mal pago	10,76	9,33	9,86
Cierre de establecimiento	12,81	6,04	8,51
Razones familiares	0,00	13,33	8,46
Despido	4,63	5,88	5,43
Razones de estudio	0,00	6,90	4,38
TOTAL	100,00 (734 personas)	100,00 (1.275 personas)	100,00 (2.009 personas)

(Se excluyen los que buscan trabajo por primera vez)

Fuente: Unidad Estadística MTSS, en base ECH INE 2014

ACCIONES REALIZADAS PARA BUSCAR TRABAJO

Respecto a las acciones que los desocupados realizaron para buscar empleo, la Encuesta Continua de Hogares indaga sobre algunas de estas acciones. Entre estas se destaca que la inmensa mayoría de los desocupados (el 45.6%), consultó directamente con el empleador, mientras que un porcentaje menor, el 31.2%, lo hizo con amigos o parientes.

CUADRO 23. ACCIONES PARA BUSCAR TRABAJO O ESTABLECER SU PROPIO NEGOCIO (ARTIGAS 2014)

QUE HIZO PARA BUSCAR TRABAJO O ESTABLECER SU PROPIO NEGOCIO	TOTAL (%)
Consultó directamente con el empleador	45,60
Consultó con amigos o parientes	31,18
Consultó por internet	8,21
Puso o contestó aviso	5,60
hizo trámites, gestiono prestamos, etc.	3,44
0	2,84
Nada	2,28
Consultó con agencias de empleo	0,84
TOTAL	100.00 (2.498 personas)

Fuente: Unidad Estadística MTSS, en base ECH INE 2014

CALIDAD DEL EMPLEO ARTIGAS

La calidad del empleo incluye distintas situaciones del mercado laboral, como son el subempleo (con o sin registro simultáneo en la seguridad social), el no registro a la seguridad social, y el empleo sin restricciones. El departamento de ARTIGAS no escapa a estas realidades. En este tramo del informe se presenta brevemente información sobre estos aspectos, comparándolas con valores de carácter nacional.

Los **subempleados** son aquellas personas que perteneciendo a la "fuerza de trabajo" tienen un empleo de menor duración que la jornada normal de trabajo (menos de 40 horas semanales), por razones ajenas a su voluntad y que buscan o aceptarían un trabajo suplementario, y/o están disponibles para trabajar más horas (INE). Es un concepto que da cuenta del potencial de recursos humanos subutilizados en el mercado de trabajo.

En el departamento de ARTIGAS, el 10% de los ocupados se declara como subempleados para el promedio del año 2014, esto supone aproximadamente 3.490 personas subempleadas en un total de 34.888 ocupados. Analizando los últimos años, se observa que el subempleo se ubicó en el entorno del 11% en 2011 y 2012, mientras que registro un descenso en el año 2013, ubicándose en 7.66%. Por otro lado, a nivel nacional el registro de subempleo para la totalidad de ocupados del país continúa descendiendo en este último año, al igual que lo hizo en los años anteriores (6.65% en 2014).

CUADRO 24. SUBEMPLEO (TOTAL PAÍS – ARTIGAS 2009 - 2014)

SUBEMPLEO TOTAL (CON REGISTRO Y SIN REGISTRO A LA SEGURIDAD SOCIAL)		
AÑOS	TOTAL PAÍS (%)	ARTIGAS (%)
2009	8,70	13.20
2010	8,60	15.32
2011	7,20	10.70
2012	7,15	11.14
2013	6.74	7.66
2014	6.65	10.00

Fuente: Unidad Estadística MTSS, en base ECH INE.

Si analizamos las ramas de actividad económica en donde se registra el subempleo, se observa que del total de personas subempleadas, el mayor porcentaje de trabajadores lo hace en el servicio doméstico, ya que el 18.5% de los subempleados trabajan en esta actividad. En un rango menor le sigue el comercio (con el 12.8% del total de subempleados), y la industria manufacturera con el 12.6%. Para el resto de las actividades económicas, los registros de subempleo se presentan en el cuadro siguiente.

CUADRO 25. SUBEMPLEO POR RAMA DE ACTIVIDAD (ARTIGAS 2014)

RAMA DE ACTIVIDAD	SUBEMPLEO (%)
Servicio doméstico	18,45
Comercio	12,81
Industria manufacturera	12,55
Actividades administrativas y servicios	8,51
Enseñanza	7,99
Alojamiento y servicios de comida	6,53
Otras actividades de servicio	5,90
Servicios sociales y de salud	5,70
Construcción	5,01
Administración pública y defensa	4,30
Agropec. Forestación, pesca	4,15
Transporte y almacenamiento	2,78
Entretenimiento y recreación	2,72
Actividades prof. Cient. técnicas	1,95
Minas y canteras	0,63
TOTAL	100,00 (3.490 personas)

Fuente: Unidad Estadística MTSS, en base ECH INE 2014

Por otra parte, el **trabajador no registrado** o no cubierto por la seguridad social, es aquella persona ocupada que declara no aportar a ninguna caja de jubilaciones por el trabajo que realiza. Para el año 2014 el no registro a la seguridad social en el departamento de ARTIGAS presenta un aumento de aproximadamente 2.5 puntos porcentuales, ubicándose en 42.38%. Esto significa que aproximadamente 14.800 personas no aportan a la seguridad social en el departamento de ARTIGAS para el año 2014, sobre un total de aproximadamente 34.888 ocupados. Como se observa en la GRAFICA 9, el no registro a la seguridad social en el departamento ha presentado una tendencia a la baja en los años considerados (2006 a 2014), aunque en algunos años ha alcanzado al 50% de los ocupados (como en 2008). Por otra parte, también en estos años se ha ubicado siempre por encima del valor de no registro a la seguridad social de nivel nacional.

A nivel nacional los valores de no registro a la seguridad social también han descendido en estos años, mejorando la calidad del empleo de los ocupados y garantizando el acceso a la seguridad social. En el año 2006 el valor nacional de no registro era de 35% de los ocupados, en 2010 fue de 31.7%, para continuar descendiendo hasta ubicarse en el año 2014 en 24.9% del total de ocupados del país.

CUADRO 26. NO REGISTRO A LA SEGURIDAD SOCIAL (TOTAL PAÍS – ARTIGAS 2006 - 2014)

NO REGISTRO A LA SEGURIDAD SOCIAL		
AÑOS	TOTAL PAÍS (%)	ARTIGAS (%)
2006	35.0	48.8
2007	34.7	48.0
2008	33.4	50.6
2009	32.1	47.1
2010	31.7	46.2
2011	28.3	42.3
2012	26.6	42.0
2013	25.6	39.9
2014	24.91	42,38

Fuente: Unidad Estadística MTSS, en base ECH INE

GRAFICA 9. NO REGISTRO A LA SEGURIDAD SOCIAL (TOTAL PAÍS – ARTIGAS 2006 - 2014)

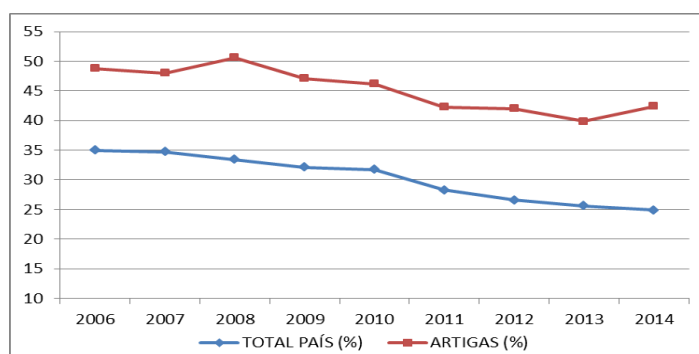

Fuente: Unidad Estadística MTSS, en base ECH INE

En el siguiente cuadro se presenta el no registro a la seguridad social por rama de actividad económica para el departamento ordenado de mayor a menor por el porcentaje de no aporte a la seguridad social considerando a todos los ocupados de todas las categorías de ocupación. Si analizamos el no registro a la seguridad social en cada rama de actividad económica, las actividades administrativas, las actividades de servicio y el alojamiento y servicios de comida ocupan los primeros lugares, con porcentajes de no registro que superan el 70% de los trabajadores de estas actividades. Aunque en términos absolutos no estas actividades no se caracterizan por tener un peso importante en la creación de empleo en el departamento. Si consideramos en cambio las actividades económicas que presentan mayor peso en términos de generación de empleo, por ejemplo las actividades del agro (principal actividad en la generación de empleo en el departamento con el 24% del empleo total), se observa que el porcentaje de no registro a la seguridad social se encuentra en línea con el promedio departamental (aproximadamente el 42% de los ocupados en el agro no aportan a la seguridad social), mientras que el comercio presentan un valor de no registro de prácticamente el 58% (segunda actividad en la generación de empleo departamental con el 14.6% del empleo total). Mientras que la industria y el servicio domestico (tercera y cuarta actividad en la generación de empleo), se ubican ambas por encima del promedio de no registro departamental: 54.5% y 65% respectivamente.

CUADRO 27. APOORTE A LA SEGURIDAD SOCIAL POR RAMA DE ACTIVIDAD (ARTIGAS 2014)

RAMA DE ACTIVIDAD	APORTA (%)	NO APORTA (%)	TOTAL (%)
Actividades administrativas	24,54	75,46	100,00
Otras actividades de servicio	29,56	70,44	100,00
Alojamiento y servicios de comida	29,81	70,19	100,00
Construcción	31,45	68,55	100,00
Servicio doméstico	35,00	65,00	100,00
Entretenimiento y recreación	40,87	59,13	100,00
Comercio	42,08	57,92	100,00
Actividades prof. Cient. Intel.	44,60	55,40	100,00
Industria manufacturera	45,50	54,50	100,00
PROMEDIO DEPARTAMENTO	57,62	42,38	100,00
Agropec. Forestación, pesca	57,82	42,18	100,00
Transporte y almacenamiento	72,01	27,99	100,00
Minas y canteras	76,99	23,01	100,00
Información y comunicación	84,58	15,42	100,00
Suministro de agua, alc.	85,47	14,53	100,00
Servicios sociales y salud	95,95	4,05	100,00
Enseñanza	97,13	2,87	100,00

Fuente: Unidad Estadística MTSS, en base ECH INE 2014

CUADRO 28. COBRO DE AGUINALDO POR CATEGORÍA DE OCUPACIÓN (ARTIGAS 2014)

CATEGORÍA DE OCUPACIÓN	COBRA AGUINALDO POR ESTE TRABAJO		
	SI (%)	NO (%)	TOTAL (%)
Asalariado privado	68,87	31,13	100,00
Asalariado público	100,00	0,00	100,00
Miembro de cooperativa de producción	90,71	9,29	100,00
Patrón	6,23	93,77	100,00
Cuenta propia sin local	0,00	100,00	100,00
Cuenta propia con local	0,00	100,00	100,00
Miembro del hogar no remunerado	0,00	100,00	100,00
Programa social de empleo	76,24	23,76	100,00
TOTAL	51,92	48,08	100,00

Fuente: Unidad Estadística MTSS, en base ECH INE 2014

La Encuesta Continua de Hogares también indaga sobre el cobro de aguinaldo para los ocupados. En este sentido, aproximadamente el 48% de los ocupados responde no cobrar aguinaldo por su trabajo. Aunque dentro de este total están incluidos todos los ocupados (privados, públicos, patrones, cuenta propia con o sin local, y participantes de programa social de empleo). Si consideramos a los empleados privados únicamente, aproximadamente el 31% de estos no cobra aguinaldo en su trabajo, mientras que en el caso de los trabajadores por cuenta propia, la totalidad de estos no cobra aguinaldo, y en el caso de los patrones, solamente el 6% de estos cobra aguinaldo.

GLOSARIO

Tasa de actividad: mide la proporción de la población en edad de trabajar que está trabajando o buscando empleo activamente, o sea, se encuentra activamente participando en el mercado de trabajo, ya sea que se encuentran ocupados o desocupados. Un valor de tasa de actividad de 60% indica que un 60% de la población de 14 o más años de edad, está inserta en la actividad económica, ya sea trabajando o buscando trabajo. A esta población se la denomina población económicamente activa. Se calcula como el cociente entre la población económicamente activa y la población total en edad de trabajar.

Tasa de empleo: indica la cantidad de personas que en edad de trabajar que se encuentran efectivamente ocupadas. Se utiliza para cuantificar la demanda efectiva de puestos de trabajo que tiene el país. Se calcula como el cociente entre la población ocupada y la población total en edad de trabajar

La tasa de desempleo indica la cantidad de personas desocupadas que se encuentran buscando empleo activamente, como proporción de la población económicamente activa (ocupados y desocupados). Es el porcentaje de la población económicamente activa que se encuentra desocupada (busca trabajo pero no lo consigue). Permite evaluar el potencial de recursos humanos que no está siendo aprovechado por el mercado laboral. Se calcula como el cociente entre la población desempleada y la población económicamente activa.

La **población económicamente activa**, abarca a las personas de 14 o más años de edad que aportan su trabajo y a las que estarían dispuestas a aportarlo, para producir bienes y servicios económicos durante el período de referencia elegido para la Encuesta. Este grupo incluye la Fuerza de Trabajo civil y los efectivos de las Fuerzas Armadas. La Fuerza de Trabajo civil comprende a los ocupados y desocupados durante el período de referencia.

Población económicamente inactiva comprende a todas las personas de 14 o más años de edad que no aportan su trabajo para producir bienes o servicios económicos y que tampoco buscaron empleo en el período de referencia. Se clasifican en las siguientes categorías: personas que se ocupan del cuidado de su hogar, estudiantes, rentistas, pensionistas, jubilados, otros.

Se considera **ocupado** (personas de 14 o más años de edad) a quien trabajó por lo menos una hora durante el período de referencia de la Encuesta, o que no lo hizo por estar de vacaciones, por enfermedad, accidente, conflicto de trabajo o interrupción del mismo a causa del mal tiempo, averías producidas en las maquinarias o falta de materias primas, pero tiene empleo al que volverá con seguridad. Se incluyen en esta categoría a los trabajadores familiares no remunerados.

Se consideran personas **desocupadas** a aquellas de 14 o más años de edad que durante el período de referencia no estaban trabajando por no tener empleo, pero que buscaban un trabajo remunerado o lucrativo, y estaba disponible en ese momento para comenzar a trabajar. Esta categoría comprende a: las personas que trabajaron antes pero perdieron su empleo (desocupados propiamente dichos), aquellas personas en Seguro de Paro y aquellas que buscan su primer trabajo. Se considera activo a quien es ocupado o desocupado, esto es, a quien trabaja o busca trabajo.

La calidad del empleo engloba distintas situaciones del mercado laboral, como son el subempleo (con o sin registro simultáneo en la seguridad social), el no registro a la seguridad social, el empleo sin restricciones, entre otras.

El **subempleo** comprende las personas que perteneciendo a la "fuerza de trabajo" tienen un empleo de menor duración que la jornada normal de trabajo, por razones ajenas a su voluntad y que buscan o aceptarían un trabajo suplementario.

El trabajador no registrado, o no cubierto por la seguridad social, es aquella persona ocupada que declara no aportar a ninguna caja de jubilaciones por ese trabajo.

Sin restricciones significa que el trabajador está cubierto por la seguridad social, y en caso de estar trabajando menos de 40 horas semanales, expresa que no quiere o no está disponible para hacerlo más horas.

La **ocupación** es el conjunto de tareas cumplidas por una persona y que puede ser clasificado según su complejidad y grado de conocimientos exigidos para llevarlas a cabo. El tipo de ocupación es el tipo de trabajo que efectuó una persona con empleo durante el periodo de referencia, o en el que trabajó por última vez.

Categoría de ocupación es la relación del trabajador con el trabajo. Denota la relación entre una persona económicamente activa y su empleo. Las categorías ocupacionales son clasificadas en:

Obrero o empleado: Es la persona que trabaja en relación de dependencia, percibiendo remuneraciones en dinero o especies, en el sector público o privado. Las personas que trabajan en su domicilio pero dependen de un empleador y reciben remuneración por su trabajo también se incluyen en esta categoría.

Miembro de cooperativa de producción: Es la persona que es socio cooperativista, cualquiera sea la actividad productiva a que la cooperativa se dedica.

Patrón con personal a su cargo: Es la persona que explota su propia empresa económica y que tiene a su cargo uno o más trabajadores a sueldo o jornal.

Trabajador por cuenta Propia (o patrón sin personal a su cargo): Es la persona que, sin depender de un patrón, explota su propia empresa económica sin ocupar a ningún trabajador remunerado.

Sin local o Inversión: Es el que no ha realizado ninguna inversión en bienes de capital fijo. El ejemplo más corriente lo constituyen los vendedores ambulantes.

Con local o inversión: Es el que ha realizado inversiones en bienes de capital fijo (edificios, vehículos autopropulsados, maquinaria o equipo).

Trabajador no remunerado: Es la persona que trabaja en una empresa o negocio de cuyo propietario puede o no ser pariente y no recibe remuneración alguna (trabajador familiar o aprendiz).

Tamaño de empresa. El tamaño económico se define a partir del número de puestos de trabajo promedio con actividad en el año civil siguiendo los tramos propuestos en el Decreto 504/2007: Micro: de 1 a 4 ocupados, Pequeña: de 5 a 19 ocupados, Mediana: de 20 a 99 ocupados, Grande: de 100 y más ocupados. Además se distingue la empresa Unipersonal que corresponde a una empresa sin dependientes y con un único titular en actividad.