

The logo for the Ministerio de Trabajo y Seguridad Social (MTSS) consists of the letters 'MTSS' in a bold, white, sans-serif font on a black rectangular background.

Ministerio
de Trabajo y
Seguridad
Social

The year '2015' is written in a bold, black, sans-serif font, positioned in the upper right quadrant of the cover. The background features a decorative arrangement of thin black lines and small white circles, resembling a stylized tree or a network diagram.

SERIE INFORMES DEPARTAMENTALES

Principales indicadores del
mercado laboral

CERRO LARGO

Ministerio de Trabajo y Seguridad Social
Unidad Estadística de Trabajo y Seguridad Social



Ministro de Trabajo y Seguridad Social
Mtro. Ernesto Murro

Subsecretario de Trabajo y Seguridad Social
Sr. Julio Baráibar

Directora General de Secretaría
Dra. Ana Santestevan

Encargada Unidad Estadística de Trabajo y Seguridad Social
Cra. María Luisa Brovia

Elaboración del informe
Lic. Alejandro Castiglia

Por otras publicaciones de la Unidad Estadística (Observatorio de Mercado de Trabajo):
www.mtss.gub.uy, Observatorio de Mercado, Publicaciones.

ÍNDICE

TASA DE ACTIVIDAD, EMPLEO Y DESEMPLEO	5
CUADRO 1. TASA DE ACTIVIDAD, EMPLEO Y DESEMPLEO (CERRO LARGO 2001–2014)	6
GRAFICA 1: TASA DE ACTIVIDAD TOTAL Y POR SEXO (CERRO LARGO 2001 – 2014).....	6
GRAFICA 2: TASA DE EMPLEO TOTAL Y POR SEXO (CERRO LARGO 2001 – 2014).....	7
GRAFICA 3: TASA DE DESEMPLEO TOTAL Y POR SEXO (CERRO LARGO 2005 – 2014).....	7
CONDICIÓN DE ACTIVIDAD ECONÓMICA.....	7
CUADRO 2. POBLACIÓN TOTAL POR CONDICIÓN DE ACTIVIDAD ECONÓMICA (CERRO LARGO 2008 - 2014).....	8
GRAFICA 4. POBLACIÓN TOTAL POR CONDICIÓN DE ACTIVIDAD ECONÓMICA (CERRO LARGO 2014)..	8
CONDICIÓN DE ACTIVIDAD ECONÓMICA Y POBREZA.....	9
CUADRO 3. POBLACIÓN TOTAL POR CONDICIÓN DE ACTIVIDAD ECONÓMICA Y POBREZA (CERRO LARGO 2014)	9
PERSONAS OCUPADAS CERRO LARGO	10
OCUPADOS POR SEXO Y TRAMOS DE EDAD	10
CUADRO 4. OCUPADOS POR SEXO Y TRAMOS DE EDAD (CERRO LARGO 2014)	10
OCUPADOS POR SEXO Y NIVEL EDUCATIVO	11
CUADRO 5. OCUPADOS POR SEXO Y NIVEL EDUCATIVO (CERRO LARGO 2014)	11
OCUPADOS POR RAMA DE ACTIVIDAD	12
CUADRO 6. OCUPADOS POR RAMA DE ACTIVIDAD (CERRO LARGO 2008- 2014).....	13
CUADRO 7. OCUPADOS POR SEXO Y RAMA DE ACTIVIDAD (CERRO LARGO 2014 – TOTAL PAÍS 2014)	14
OCUPADOS POR SEXO Y OCUPACIÓN	15
CUADRO 8. OCUPADOS POR SEXO Y OCUPACIÓN (CERRO LARGO 2014 – TOTAL PAÍS 2014)	16
GRAFICA 5. OCUPADOS POR SEXO Y OCUPACIÓN (CERRO LARGO 2014)	16
CUADRO 9. OCUPADOS POR SEXO Y OCUPACIÓN (CERRO LARGO 2014)	17
OCUPADOS POR CATEGORÍA DE OCUPACIÓN	18
CUADRO 10 OCUPADOS POR SEXO Y CATEGORÍA DE OCUPACIÓN (CERRO LARGO 2014)	18
OCUPADOS POR TAMAÑO DE EMPRESA, HORAS TRABAJADAS EN LA SEMANA, CANTIDAD DE TRABAJOS.....	19
CUADRO 11. OCUPADOS POR SEXO Y TAMAÑO DE EMPRESA (CERRO LARGO 2014)	19
CUADRO 12. OCUPADOS POR SEXO Y CANTIDAD DE HORAS TRABAJADAS POR SEMANA (CERRO LARGO 2014)	20
CUADRO 13 OCUPADOS SEXO Y POR CANTIDAD DE TRABAJOS QUE TIENE (CERRO LARGO 2014)	20
PERSONAS DESOCUPADAS CERRO LARGO.....	21
DESOCUPADOS POR SEXO Y TRAMOS DE EDAD.....	21
CUADRO 14. DESOCUPADOS POR SEXO Y TIPO DE DESOCUPADO (CERRO LARGO 2014)	21
CUADRO 15. DESOCUPADOS POR SEXO Y TRAMOS DE EDAD (CERRO LARGO 2014)	22
GRAFICA 6 DESOCUPADOS POR SEXO Y TRAMOS DE EDAD (CERRO LARGO 2014)	22
DESOCUPADOS POR SEXO Y NIVEL EDUCATIVO.....	22
CUADRO 16. DESOCUPADOS POR SEXO Y NIVEL EDUCATIVO (CERRO LARGO 2014)	23
DESOCUPADOS POR RAMA DE ACTIVIDAD.....	23
CUADRO 17. DESOCUPADOS POR SEXO Y RAMA DE ACTIVIDAD (CERRO LARGO 2014).....	24
GRAFICA 7. DESOCUPADOS POR RAMA DE ACTIVIDAD (CERRO LARGO 2014)	25
DESOCUPADOS POR OCUPACIÓN	25

CUADRO 18. DESOCUPADOS POR SEXO Y OCUPACIÓN (CERRO LARGO 2014)	25
CUADRO 19. DESOCUPADOS POR SEXO Y OCUPACIÓN (CERRO LARGO 2014)	26
DESOCUPADOS POR CATEGORÍA DE OCUPACIÓN.....	27
CUADRO 20. DESOCUPADOS POR SEXO Y CATEGORÍA DE OCUPACIÓN (CERRO LARGO 2014)	27
APORTE A LA SEGURIDAD SOCIAL DESEMPLEADOS	27
CUADRO 21. APORTE A LA SEGURIDAD SOCIAL DESOCUPADOS POR SEXO (CERRO LARGO 2014).....	27
MOTIVOS POR LOS QUE DEJÓ EL TRABAJO.....	28
CUADRO 22. RAZONES POR LAS QUE DEJÓ EL TRABAJO POR SEXO (CERRO LARGO 2014)	28
ACCIONES REALIZADAS PARA BUSCAR TRABAJO	28
CUADRO 23. ACCIONES PARA BUSCAR TRABAJO O ESTABLECER SU PROPIO NEGOCIO (CERRO LARGO 2014).....	29
CALIDAD DEL EMPLEO CERRO LARGO	30
CUADRO 24. SUBEMPLEO (TOTAL PAÍS – CERRO LARGO 2009 - 2014).....	30
CUADRO 25. SUBEMPLEO POR RAMA DE ACTIVIDAD (CERRO LARGO 2014).....	31
CUADRO 26. NO REGISTRO A LA SEGURIDAD SOCIAL (TOTAL PAÍS – CERRO LARGO 2008 - 2014).....	32
GRAFICA 8. NO REGISTRO A LA SEGURIDAD SOCIAL (TOTAL PAÍS – CERRO LARGO 2008 - 2014).....	32
CUADRO 27. APORTE A LA SEGURIDAD SOCIAL POR RAMA DE ACTIVIDAD (CERRO LARGO 2014).....	33
CUADRO 28. COBRO DE AGUINALDO POR CATEGORÍA DE OCUPACIÓN (CERRO LARGO 2014)	34
GLOSARIO.....	35

MINISTERIO DE TRABAJO Y SEGURIDAD SOCIAL
UNIDAD ESTADÍSTICA DEL TRABAJO Y LA SEGURIDAD SOCIAL

INFORMACIÓN MERCADO DE TRABAJO DEPARTAMENTO DE CERRO LARGO (AÑO 2014) ¹

TASA DE ACTIVIDAD, EMPLEO Y DESEMPLEO²

Para el promedio del año 2014 la tasa de actividad para el departamento de CERRO LARGO se ubicó en 57.8%, registrado un mínimo aumento de 0.1 de punto porcentual respecto al año anterior 2013, cuando la tasa se ubicó en 57.7%. Esto supone que la oferta de trabajo en el departamento permaneció casi incambiada de un año al siguiente, o sea que el porcentaje de población en edad de trabajar (de 14 o más años) que se encuentra en el mercado laboral departamental en busca de empleo o está trabajando de un año al siguiente es prácticamente similar. Desagregando la actividad por sexo, para los hombres del departamento se registra un descenso (de 2.2 puntos porcentuales), pasando la actividad masculina de 73.3% en el año 2013, a 71.1% en 2014. Mientras que para las mujeres sin embargo, se registra un aumento en la tasa de actividad femenina que alcanza el 1.6 punto porcentual, ubicándose este guarismo en 45.5% para 2014.

Al igual que lo sucedido con la actividad, la tasa de empleo promedio para el año 2013 en CERRO LARGO presenta una disminución de 1.4 punto porcentual, pasando de 55.1% en 2013, a 53.7% para el promedio del año 2014. El descenso de la tasa de empleo indica el menor porcentaje de población que en edad de trabajar (mayor de 14 años) se encuentra efectivamente ocupada en CERRO LARGO. Analizando el nivel de empleo por sexo, se observa en los hombres del departamento un descenso en el empleo, ya que en el periodo interanual 2013 – 2014, la tasa de empleo masculina presenta un descenso importante de 4.1 puntos porcentuales pasando de 71.2% a 67.1%. Para las mujeres sin embargo, se presenta un aumento de 0.5 de punto porcentual, ya que la tasa de empleo femenina pasó de 40.8% en el año 2013 a ubicarse en 41.3% para el promedio del año 2014.

Respecto a la situación del desempleo en el departamento, la tasa de desempleo muestra un aumento de 2.5 puntos porcentuales de 2013 a 2014, ubicándose en 7% en CERRO LARGO para este último año. A su vez si observamos el comportamiento de la tasa de desempleo departamental pero por sexo, se registran aumentos en el desempleo para ambos sexos. En el caso de los hombres el aumento fue de 2.6 puntos porcentuales, aumentando de 2.9% (en 2013), a 5.5% para 2014; en las mujeres el aumento fue menor (2.1 puntos porcentuales), pasando el desempleo femenino de 7% en el año 2013, a 9.1% para 2014.

¹Elaborado en base al procesamiento de la Encuesta Continua de Hogares del año 2014, realizada por el Instituto Nacional de Estadística (INE)

²La tasa de actividad mide la proporción de la población en edad de trabajar que está trabajando o buscando empleo activamente. En otras palabras, se trata del porcentaje de la población en edad de trabajar que se encuentra activamente participando en el mercado de trabajo, ya sea que estén ocupados o desocupados. A esta población se la denomina población económicamente activa. La tasa de empleo indica la cantidad de personas en edad de trabajar que se encuentran efectivamente ocupadas. Se utiliza comúnmente para cuantificar la demanda efectiva de puestos de trabajo que tiene el país. La tasa de desempleo indica la cantidad de personas desocupadas que se encuentran buscando empleo activamente, como proporción de la población económicamente activa. Es el porcentaje de la población económicamente activa que se encuentra desocupada (busca trabajo pero no lo consigue). Permite evaluar el potencial de recursos humanos que no está siendo aprovechado por el mercado laboral.

CUADRO 1. TASA DE ACTIVIDAD, EMPLEO Y DESEMPLEO (CERRO LARGO 2001–2014)

AÑO	TASA DE ACTIVIDAD (%)			TASA DE EMPLEO (%)			TASA DE DESEMPLEO (%)		
	TOTAL	HOMBRES	MUJERES	TOTAL	HOMBRES	MUJERES	TOTAL	HOMBRES	MUJERES
2001	59.7	74.7	46.0	52.4	67.6	38.7	12.1	-----	-----
2002	57.1	70.4	45.0	49.1	61.9	37.4	14.1	12.1	16.9
2003	51.9	67.8	39.1	46.9	62.0	34.8	9.6	8.6	11.0
2004	52.2	67.9	40.1	49.8	65.3	38.0	4.5	3.9	5.4
2005	53.5	69.2	40.6	48.9	64.0	36.6	8.5	7.6	9.8
2006	59.1	73.7	46.3	52.0	67.2	38.6	12.1	8.8	16.8
2007	60.0	73.2	48.1	53.8	68.1	40.8	10.4	6.9	15.1
2008	60.0	73.4	48.1	55.5	69.6	43.1	7.4	5.2	10.5
2009	56.0	70.3	43.6	52.8	67.5	40.1	5.6	4.0	7.9
2010	59.3	72.5	46.9	55.6	68.7	43.4	6.2	5.2	7.6
2011	56.9	71.8	43.7	55.4	70.6	42.0	2.6	1.7	3.8
2012	59.2	72.1	47.2	56.5	69.1	44.8	4.6	4.2	5.1
2013	57.7	73.3	43.9	55.1	71.2	40.8	4.5	2.9	7.0
2014	57.8	71.1	45.5	53.7	67.1	41.3	7.0	5.5	9.1
TOTAL PAÍS 2014	64,68	74,31	55,95	60,44	70,55	51,28	6,55	5,06	8,35

Fuente INE. Total urbano y rural 2006 en adelante.

GRAFICA 1: TASA DE ACTIVIDAD TOTAL Y POR SEXO (CERRO LARGO 2001 – 2014)

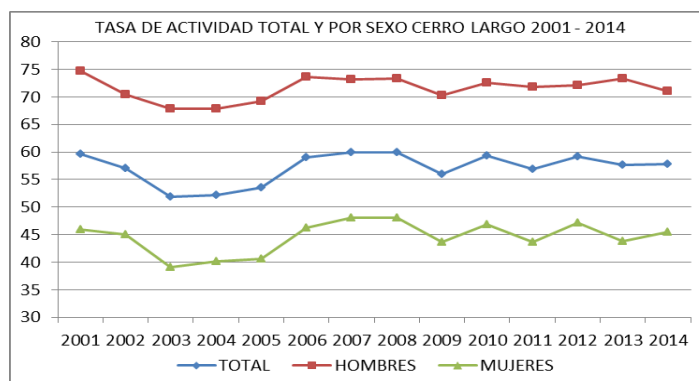

Fuente: Unidad Estadística MTSS, en base ECH INE.

GRAFICA 2: TASA DE EMPLEO TOTAL Y POR SEXO (CERRO LARGO 2001 – 2014)

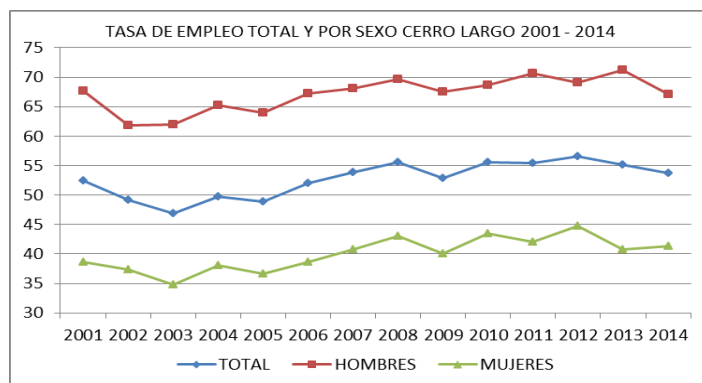

Fuente: Unidad Estadística MTSS, en base ECH INE.

GRAFICA 3: TASA DE DESEMPLEO TOTAL Y POR SEXO (CERRO LARGO 2005 – 2014)

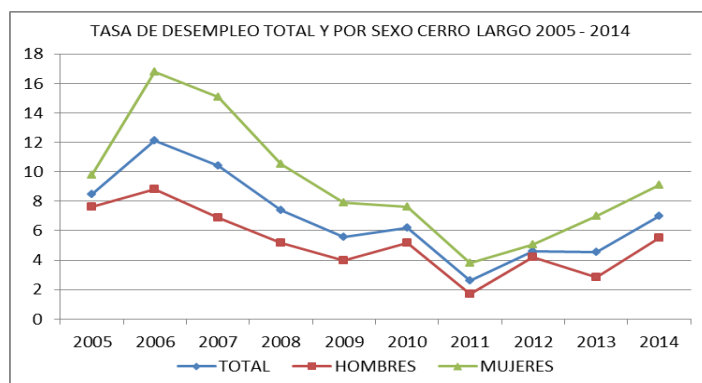

Fuente: Unidad Estadística MTSS, en base ECH INE.

CONDICIÓN DE ACTIVIDAD ECONÓMICA

Para el promedio del año 2014, el 42.34% de la población total del departamento de CERRO LARGO estaba ocupada. Esto supone unas 37.865 personas ocupadas para el promedio del año³. En el CUADRO 2 se presenta la población del departamento de CERRO LARGO según su condición de actividad económica, observándose que para el periodo 2013 – 2014 el porcentaje de ocupados presenta un leve descenso de 0.51 puntos porcentuales, pasando de 42.85% de 2013 a 42.34% de 2014.

³Se toma como población total del departamento para este informe: 89.431 personas, según la proyección de población INE para CERRO LARGO para el año 2014, ajustada por los datos del último Censo Nacional INE 2011.

Por otro lado, el 3.19% de la población total estaba desocupada para el promedio del año 2014. Esto incluye a las personas que están desocupadas propiamente dichas, a las que buscan trabajo por primera vez y a los desocupados en el seguro de paro, e implica una cantidad aproximada de 2.850 desocupados promedio para el año 2014. De esta forma, las personas ocupadas y desocupadas del departamento, alcanzan unas 40.715 personas aproximadamente, componiendo la población económicamente activa (PEA) del departamento o sea la población en edad de trabajar (mayor de 14 años) que sale al mercado en busca de empleo, o que está trabajando, y que constituyen la fuerza laboral departamental.

Por otra parte, aproximadamente 8000 personas son menores de 14 años, y 12600 son inactivos.

CUADRO 2. POBLACIÓN TOTAL POR CONDICIÓN DE ACTIVIDAD ECONÓMICA (CERRO LARGO 2008 - 2014)

CONDICIÓN DE ACTIVIDAD ECONÓMICA	TOTAL (%) 2008	TOTAL (%) 2009	TOTAL (%) 2010	TOTAL (%) 2011	TOTAL (%) 2012	TOTAL (%) 2013	TOTAL (%) 2014
Menor de 14 años	24.46	22.03	21.74	22.44	21.33	22.20	21.18
Ocupados	41.95	41.19	43.54	42.97	44.42	42.85	42.34
Desocupados buscan trabajo primera vez	0.46	0.37	0.33	0.24	0.29	0.25	0.50
Desocupados propiamente dichos	2.91	1.91	2.47	0.90	1.78	1.67	2.55
Desocupados en seguro de paro	0.00	0.16	0.08	0.00	0.05	0.11	0.14
Inactivo realiza quehaceres hogar	9.14	10.70	9.63	9.90	8.86	9.64	9.67
Inactivo estudiante	7.25	7.19	6.85	7.72	8.28	8.32	8.01
Inactivo rentista	0.14	0.35	0.33	0.44	0.34	0.20	0.27
Inactivo pensionista	4.88	5.81	5.74	5.65	5.07	5.52	5.05
Inactivo jubilado	7.74	9.03	7.72	8.23	8.70	8.59	9.68
Inactivo otro	1.06	1.26	1.55	1.51	0.86	0.64	0.61
TOTAL	100.00	100.00	100.00	100.00	100.00	100.00	100.00

Fuente: Unidad Estadística MTSS, en base ECH INE 2008 - 2014

GRAFICA 4. POBLACIÓN TOTAL POR CONDICIÓN DE ACTIVIDAD ECONÓMICA (CERRO LARGO 2014)

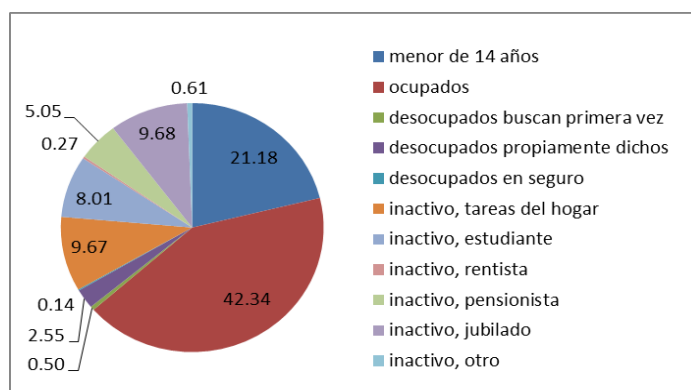

Fuente: Unidad Estadística MTSS, en base ECH INE 2014

CONDICIÓN DE ACTIVIDAD ECONÓMICA Y POBREZA

Si se considera el nivel de pobreza el departamento de CERRO LARGO, es el cuarto departamento más pobre del país con el 12.66% de su población en situación de pobreza. Esto supone 11.320 personas pobres en el departamento. En los extremos del ranking se ubica el departamento de Rivera con el 15.50% de su población viviendo por debajo de la línea de pobreza según la Encuesta Continua de Hogares (2014) siendo el departamento más pobre del país; y en el primer lugar se encuentra el departamento de Maldonado donde el 3.19% de la población se encuentra por debajo de la línea de pobreza, siendo el departamento con menor pobreza del país. A nivel nacional, el porcentaje de personas pobres ha descendido de 2013 a 2014, pasando de 11.5% a 9.67% del total de población del país⁴. Si consideramos el nivel de pobreza pero según la condición de actividad económica de las personas de CERRO LARGO, los mayores niveles de pobreza se observan en las personas inactivas (otros inactivos), ya que prácticamente el 29% de estas se encuentra en situación de pobreza, aunque en términos absolutos no es la categoría que presenta mayor cantidad de personas. En el caso de los menores de 14 años, los desempleados y las personas que realizan quehaceres del hogar, la pobreza se ubica próxima al 19% - 22% del total de personas de estos grupos; en cambio en los ocupados, solamente algo más del 9% de estos son pobres.

CUADRO 3. POBLACIÓN TOTAL POR CONDICIÓN DE ACTIVIDAD ECONÓMICA Y POBREZA (CERRO LARGO 2014)

CONDICIÓN DE ACTIVIDAD ECONÓMICA	NO POBRE (%)	POBRE (%)	TOTAL (%)
Menor de 14 años	77.98	22.02	100.00
Ocupados	90.72	9.28	100.00
Desocupados buscan trabajo por primera vez	79.95	20.05	100.00
Desocupados propiamente dichos	79.88	20.12	100.00
Desocupados en seguro de paro	100.00	0.00	100.00
Inactivo, quehaceres del hogar	80.78	19.22	100.00
Inactivo, estudiante	87.00	13.00	100.00
Inactivo, rentista	88.80	11.20	100.00
Inactivo, pensionista	93.42	6.58	100.00
Inactivo, jubilado	99.81	0.19	100.00
Inactivo, otro	71.25	28.75	100.00
TOTAL DEPARTAMENTO	87.34 (78.109 personas)	12.66 (11.322 personas)	100.00 (89.431 personas)

Fuente: Unidad Estadística MTSS, en base ECH INE 2014

⁴ La construcción de indicadores de pobreza por el método del ingreso (líneas de pobreza y de indigencia) se realiza con el propósito de cuantificar la proporción de individuos o de hogares pobres, así como para conocer sus características. La opción metodológica del INE para la medición de la pobreza es el método del ingreso, para lo cual define una Canasta Básica de Alimentos per cápita (CBA) y una Canasta Básica Total per cápita (CBT) con las cuales se definen los umbrales, o sea, la Línea de Indigencia (LI) y la Línea de Pobreza (LP). Si el ingreso de la persona se encuentra por debajo de la Línea de Indigencia o la Línea de Pobreza, la persona se define como indigente o pobre respectivamente (metodología 2006).

PERSONAS OCUPADAS CERRO LARGO

Como se planteó las personas ocupadas en el departamento de CERRO LARGO para el promedio del año 2014, ascienden a 37.865 aproximadamente. Si consideramos su distribución por sexo, los ocupados hombres superan a las ocupadas mujeres ya que el 60.03% de las personas ocupadas son hombres, mientras que el restante 39.97% son mujeres. Esto supone que aproximadamente en CERRO LARGO hay 22.730 hombres ocupados y 15.135 mujeres ocupadas para dicho año.

OCUPADOS POR SEXO Y TRAMOS DE EDAD

Considerando la distribución por edad de las personas ocupadas, se observa que el tramo de edad que mayor cantidad de ocupados concentra es entre los 30 y 39 años de edad, ya que prácticamente el 23% de los ocupados del departamento se encuentran comprendidos entre estas edades. Por otro lado, el tramo de edad inmediatamente siguiente (40 a 49 años), concentra aproximadamente al 22% de las personas ocupadas, siendo el tramo de edad que sigue en cantidad de población ocupada. Paralelamente los jóvenes ocupados (de 14 a 24 años) son un porcentaje sensiblemente menor que se ubica en 14.5% de los ocupados.

Si consideramos la distribución por tramos de edad pero también por sexo, se observan diferencias entre un sexo y el otro principalmente para el tramo con edades comprendidas entre los 40 y los 49 años. En dicho tramo de edad se ubica prácticamente el 19% de los hombres ocupados, mientras que para las mujeres este porcentaje es del 25%. En cambio entre los 18 y los 24 años, el 15% de los ocupados hombres se ubica en dichas edades, mientras que solamente el 11% de las mujeres ocupadas lo hace. Esto se debe en parte al ingreso temprano al mercado de trabajo por parte de los varones en comparación con las mujeres.

CUADRO 4. OCUPADOS POR SEXO Y TRAMOS DE EDAD (CERRO LARGO 2014)

TRAMOS DE EDAD	HOMBRE (%)	MUJER (%)	TOTAL (%)
14 a 17	1.74	0.63	1.30
18 a 24	14.84	10.84	13.24
25 a 29	10.42	11.08	10.68
30 a 39	22.57	23.76	23.05
40 a 49	19.26	25.05	21.57
50 a 59	18.75	19.45	19.03
60 o más	12.42	9.19	11.13
TOTAL	100.00 (22.730 personas)	100.00 (15.135 personas)	100.00 (37.865 personas)

Fuente: Unidad Estadística MTSS, en base ECH INE 2014

OCUPADOS POR SEXO Y NIVEL EDUCATIVO

Respecto al nivel educativo formal alcanzado por las personas ocupadas de CERRO LARGO, se destaca que prácticamente el 26% de los ocupados ha finalizado la escuela primaria como máximo nivel educativo, mientras que aproximadamente el 10% no finalizó la educación primaria. Si consideramos a las personas ocupadas que no finalizaron la escuela primaria, a los que la finalizaron, y a los que no tienen instrucción, aproximadamente el 37% de los ocupados tiene 6 o menos años de educación formal. Es importante este dato ya que a nivel nacional este porcentaje es de 22.3% para la totalidad de los ocupados del país, lo que supone que los ocupados del departamento de CERRO LARGO, presentan un menor nivel educativo que el resto de los ocupados del país.

Por otra parte, aproximadamente el 20% de la población ocupada ha alcanzado la educación media básica (de primero a tercero de liceo o UTU), ya sea de forma completa o incompleta. Respecto al siguiente nivel (educación media superior), el 16% de los ocupados a alcanzado este nivel educativo, también considerando de forma completa o incompleta. Finalmente, el 9% de los ocupados ha alcanzado la educación terciaria. A nivel nacional, el porcentaje de ocupados que ha alcanzado alguno de estos últimos niveles educativos terciarios es del 23% del total de ocupados. Esta situación supone para el departamento restricciones referidas a la formación y capacitación de la fuerza de trabajo departamental.

CUADRO 5. OCUPADOS POR SEXO Y NIVEL EDUCATIVO (CERRO LARGO 2014)

TRAMO EDUCATIVO	HOMBRE (%)	MUJER (%)	TOTAL (%)
No corresponde	0.00	0.23	0.09
Sin instrucción/preescolar	0.73	0.39	0.60
Primaria incompleta	11.68	7.35	9.95
Primaria completa	26.65	25.52	26.20
Ciclo Básico incompleta	13.23	10.64	12.19
Ciclo Básico completa	8.65	5.69	7.47
E.M. Sup. Sec. Incompleta	8.66	13.88	10.75
E.M. Sup. Sec. completa	4.60	5.41	4.92
E.M. Tecnológica	0.10	0.31	0.18
Ed. Técnica incompleta	10.38	6.00	8.63
Ed. Técnica completa	10.20	9.71	10.00
Magist./Prof.	2.03	8.34	4.56
Terc./Universidad incompleta	1.57	2.60	1.98
Terc./Univ.comp./Posgrado	1.53	3.94	2.49
TOTAL	100.00 (22. 730 personas)	100.00 (15.135 personas)	100.00 (37.865 personas)

Fuente: Unidad Estadística MTSS, en base ECH INE 2014

Por otra parte, si consideramos el nivel educativo pero teniendo en cuenta el sexo de las personas ocupadas, se observa que las mujeres ocupadas del departamento tienen mejor nivel educativo que

sus pares varones ocupados. Mientras que los hombres son porcentualmente más en los niveles educativos primarios hasta el correspondiente a ciclo básico y en la educación técnica, por su parte las mujeres son porcentualmente más en los niveles de educación media superior, ya sea completa o incompleta, y en los niveles de educación terciaria. Como se ha marcado en informes anteriores, a nivel nacional y en materia educativa las mujeres continúan presentando mejores desempeños que los varones en todo el territorio nacional, agudizándose la brecha en el caso de las personas ocupadas. Para el caso de las personas ocupadas y a nivel nacional, se observa que la proporción de mujeres con formación universitaria resulta mayor que la de varones⁵.

OCUPADOS POR RAMA DE ACTIVIDAD

En el cuadro siguiente se presentan los ocupados del departamento por ramas de actividad económica para los años 2008 al 2014. Las actividades que presentan mayor peso en la generación de empleo en CERRO LARGO para 2014 son: el comercio, que brinda empleo al 18.6% de la población; con un porcentaje algo menor se presentan las actividades vinculadas al agro (17.4% del total de ocupados), y en tercer lugar figura la industria manufacturera, empleando al 10.1% del total de ocupados del departamento. Esto supone que en el comercio trabajan aproximadamente 7.000 personas, en el agro aproximadamente 6.600 y en la industria 3.800 trabajadores del departamento. Con porcentajes algo menores, figuran luego la construcción (8.8% del total de ocupados, 3.300 trabajadores), la administración pública y defensa (8.2%, 3.100 trabajadores), y el servicio doméstico con el 6.8% del total de ocupados (2.600 trabajadores aproximadamente).

Si analizamos de un año al siguiente (2013 – 2014) se observa que el agro, ha disminuido su participación en el empleo en 2.4 puntos porcentuales, pasando de emplear al 19.8% de los ocupados en el año 2013, a emplear al 17.4% en 2014. Mientras que el comercio por el contrario ha aumentado su participación en el empleo departamental, de 17.1% en 2013 a 18.6% en 2014, llegando a ser la principal actividad económica en cuanto a la generación de empleo. Por su parte, la administración pública y defensa y la enseñanza, también han aumentado su participación en el empleo (1.22 y 1.81 puntos porcentuales respectivamente).

Comparando el año 2014 con el año 2008, las dos actividades que presentan variaciones negativas más importantes en la generación de empleo son el agro y el servicio doméstico, ya que en ambos casos se producen descensos en la participación en el empleo total. El agro presenta una variación de 5.7 puntos porcentuales aproximadamente, ya que en 2008 empleaba al 23% de los ocupados y en 2014 emplea al 17.4%. Esto supone una reducción de aproximadamente 2.100 empleos en esta actividad en estos años. Mientras que en el servicio doméstico la reducción supone 1.150 empleos menos en el periodo considerado, ya que el servicio doméstico pasa de emplear al 9.9% de las personas ocupadas en 2008 a emplear al 6.8% para 2014.

Por su parte la industria manufacturera también presenta un descenso en estos años en la participación en el empleo de 1.4 puntos porcentuales, pasando de emplear al 11.5% de los ocupados en 2008, a emplear al 10.1% en 2014 (aproximadamente 500 empleos menos).

Mientras que la actividad que mayormente aumentó su participación en el empleo departamental fueron las comprendidas en las actividades administrativas y servicios, las actividades profesionales,

⁵ ESTADÍSTICAS DE GÉNERO 2013. EVOLUCIÓN DE LOS INDICADORES DE GÉNERO EN EL PERÍODO 2009-2013. Sistema de Información de Género. Inmujeres-MIDES.

científicas y técnicas y las actividades inmobiliarias (en el cuadro figura como Act. Inmob. Empr. Alq. In.), con una variación de 3.75 puntos porcentuales, lo que supone 1.400 empleos más en estas áreas de 2008 a 2014.

CUADRO 6. OCUPADOS POR RAMA DE ACTIVIDAD (CERRO LARGO 2008- 2014)

RAMA DE ACTIVIDAD	2008 (%)	2009 (%)	2010 (%)	2011 (%)	2012 (%)	2013 (%)	2014 (%)	Variación 2014 - 2013	Variación 2014 - 2008
Agricul, silvic, pesca	23,05	23,50	20,71	20,28	18,84	19,78	17,38	-2,40	-5,67
Ind. Manufacturera	11,50	9,43	11,01	10,03	10,53	9,66	10,10	0,44	-1,40
Electricidad, gas, agua	0,56	0,68	0,51	1,01	1,24	1,43	0,90	-0,53	0,34
Construcción	7,71	7,87	7,80	9,30	8,62	8,97	8,78	-0,19	1,07
Comercio	17,28	17,65	19,02	18,50	19,38	17,14	18,57	1,43	1,29
Hoteles /restoranes	1,95	2,94	2,23	1,99	1,90	2,03	2,35	0,32	0,40
Transp, almac y común	3,16	4,31	4,14	3,75	3,91	5,03	4,33	-0,70	1,17
Intermed, Financiera	0,81	0,74	0,56	0,75	0,18	0,66	0,42	-0,24	-0,39
Act,inmob,empr,alq,in	2,38	2,78	3,26	2,89	3,23	5,51	6,13	0,62	3,75
Adm Pública y Defensa	6,10	5,95	6,74	5,37	7,02	6,99	8,21	1,22	2,11
Enseñanza	6,24	5,30	5,72	5,46	5,68	4,16	5,97	1,81	-0,27
Salud	4,46	5,11	4,44	5,10	5,56	6,32	4,98	-1,34	0,52
Otros serv, Com/soc/p	4,68	3,97	3,20	5,89	4,95	4,25	4,81	0,56	0,13
Serv, Doméstico	9,91	9,68	10,51	9,44	8,86	7,93	6,81	-1,12	-3,10
Org, Extraterritorial	0,00	0,00	0,00	0,23	0,00	0,00	0,10	0,10	0,10
Minas y canteras	0,22	0,07	0,15	0,00	0,10	0,14	0,17	0,03	-0,05
TOTAL	100,00	100,00	100,00	100,00	100,00	100,00	100,00		

Fuente: Unidad Estadística MTSS, en base ECH INE 2008 - 2014

La administración pública también registra un aumento en la participación en el empleo total del departamento, pasando de emplear al 6.1% del total de ocupados en 2008, a emplear al 8.21% en 2014 (aproximadamente 800 empleos más).

Si consideramos a las personas ocupadas por rama de actividad económica, pero desagregados por sexo se observa que el 25.6% de los varones ocupados, trabaja en el agro y la forestación, mientras que un 16.7% de estos trabaja en el comercio, seguido de la construcción (14.2%), y la industria manufacturera (11.6%). En conjunto, estas 4 actividades económicas dan empleo al 68% de los hombres ocupados del departamento. Mientras que por su parte, las mujeres se desempeñan principalmente en actividades vinculadas al comercio, ocupando esta actividad al 21.4% de las mujeres ocupadas del departamento siendo la actividad más importante en cuanto a la generación de empleo femenino. Le sigue en orden de importancia el servicio doméstico, con el 16.9% del empleo femenino, la enseñanza (10.7%), y los servicios sociales y de salud con el 9.9% de las ocupadas. Estas actividades más la industria (que da empleo al 7.8% de las mujeres ocupadas), concentran en conjunto

aproximadamente al 67% de las mujeres ocupadas de CERRO LARGO (10.100 mujeres aproximadamente).

CUADRO 7. OCUPADOS POR SEXO Y RAMA DE ACTIVIDAD (CERRO LARGO 2014 – TOTAL PAÍS 2014)

RAMA DE ACTIVIDAD	HOMBRE (%)	MUJER (%)	TOTAL (%)	TOTAL PAÍS (%)
Comercio	16.71	21.36	18.57	<i>18.05</i>
Agro, Forestación y pesca	25.62	5.01	17.38	<i>9.17</i>
Industria manufacturera	11.63	7.82	10.10	<i>11.55</i>
Construcción	14.28	0.53	8.78	<i>8.06</i>
Administración pública y defensa	9.12	6.85	8.21	<i>6.17</i>
Servicio doméstico	0.10	16.90	6.81	<i>7.11</i>
Enseñanza	2.78	10.74	5.97	<i>6.27</i>
Servicios sociales y de salud	1.67	9.94	4.98	<i>7.71</i>
Actividades administrativas y servicios	2.66	6.46	4.18	<i>3.71</i>
Transporte y almacenamiento	5.23	1.06	3.56	<i>4.89</i>
Otras actividades de servicio	2.93	3.98	3.35	<i>2.85</i>
Alojamiento y servicios de comida	0.97	4.41	2.35	<i>3.32</i>
Actividades prof., cient. y técnicas	1.14	2.89	1.84	<i>3.61</i>
Artes, entretenimiento y recreación	2.13	0.45	1.46	<i>1.77</i>
Información y comunicación	0.81	0.70	0.77	<i>2.18</i>
Suministro de agua, alcan. Des. Saneam.	1.12	0.19	0.75	<i>0.65</i>
Actividades financieras y seguros	0.34	0.55	0.42	<i>1.62</i>
Minas y canteras	0.28	0.00	0.17	<i>0.18</i>
Suministro electricidad, gas, vapor y a	0.26	0.00	0.15	<i>0.55</i>
Actividades inmobiliarias	0.08	0.15	0.11	<i>0.53</i>
Act. Organizaciones y órganos extraterr	0.16	0.00	0.10	<i>0.06</i>
TOTAL	100.00 (22.730 personas)	100.00 (15.135 personas)	100.00 (37.865 personas)	<i>100.00</i>

Fuente: Unidad Estadística MTSS, en base ECH INE 2014

De esta forma, las mujeres se dedican a ocupaciones consideradas típicamente femeninas reproduciendo en el mercado de trabajo, los roles tradicionales de género asignados socialmente, ya que por ejemplo, el 38% de las mujeres ocupadas de CERRO LARGO se dedican a la enseñanza, el cuidado de la salud, los servicios sociales o el servicio doméstico, mientras que en los hombres, este porcentaje es apenas de 5%. En el comercio, las mujeres sobrepasan a los hombres en términos porcentuales, mientras que en la agricultura y en la industria, su participación es menor que la masculina.

Por otra parte, si comparamos el porcentaje de personas ocupadas en el departamento de CERRO LARGO con el porcentaje de personas ocupadas a nivel nacional por ramas de actividad, se observa que

la diferencia mayor se registra en la actividad de la agricultura. Mientras que a nivel nacional la agricultura emplea al 9.2% de los ocupados del país aproximadamente, en CERRO LARGO emplea a un porcentaje mayor de ocupados, el 17.4%.

OCUPADOS POR SEXO Y OCUPACIÓN

En los CUADROS 8 y 9 se presentan los porcentajes de personas ocupadas por ocupación para el departamento. En el CUADRO 8 se clasifica según grandes grupos ocupacionales, y en el CUADRO 9 según grupos y sub grupos ocupacionales (a 2 dígitos). Esto último supone un mayor grado de detalle en la descripción de las ocupaciones. La clasificación se realiza según la Estructura de la Clasificación Internacional Uniforme de Ocupaciones, 2008 (CIUO-08). En este sentido, la **ocupación** es el conjunto de tareas cumplidas por una persona y que puede ser clasificada según su complejidad y grado de conocimientos exigidos para llevarlas a cabo. Mientras que el **tipo de ocupación** es el tipo de trabajo que efectuó una persona con empleo durante el periodo de referencia, o en el que trabajó por última vez.

Considerando por grupos de ocupación, el grupo que concentra mayor cantidad de personas ocupadas es el de los trabajos en los servicios y ventas, ya que aproximadamente el 24% de los ocupados de CERRO LARGO se desempeñan en este tipo de trabajo. Esto supone una cantidad aproximada de 9.110 trabajadores. Este porcentaje es menor que el registrado a nivel nacional, ya que aproximadamente el 22% de los ocupados del país trabaja en empleos de servicios y ventas. El segundo grupo a destacar en CERRO LARGO, son los trabajadores no calificados, alcanzando aproximadamente el 23.6% de los ocupados totales. Mientras que el tercer grupo ocupacional destacado es el los oficiales y/o operarios de mecánica y oficios afines, concentrando al 16.8% de los ocupados departamentales⁶.

Considerando por sexo en esta clasificación, se observa que las mujeres se concentran en las dos primeras ocupaciones mencionadas: trabajadoras de los servicios y vendedoras y en trabajos no calificados: 39.2% y 27.9% respectivamente. Estos 2 grupos concentran aproximadamente al 67% de las mujeres ocupadas del departamento. Por su parte, los hombres trabajadores del departamento se concentran en las categorías de: oficiales y/o operarios de mecánica y afines (24.6%), y aproximadamente el 20.7% de los varones ocupados trabaja en empleos no calificados.

6 Los trabajadores de los servicios y vendedores comprenden las ocupaciones cuyas tareas principales requieren para su desempeño los conocimientos y la experiencia necesarios para la prestación de servicios personales y servicios de protección y de seguridad o la venta de mercancías en un comercio o en mercados. Dichas tareas consisten en servicios relacionados con los viajes, los trabajos domésticos, la restauración, los cuidados personales, la protección de personas y bienes, el mantenimiento del orden público o la venta de mercancías en un comercio o en los mercados. Mientras que el trabajo no calificado requiere para su desempeño los conocimientos y experiencia necesarios para cumplir tareas generalmente sencillas y rutinarias realizadas con la ayuda de herramientas manuales, y para las cuales se requiere a veces un esfuerzo físico considerable. Sus tareas consisten en vender mercancías en las calles, brindar servicios de portería y vigilancia de inmuebles y bienes, limpiar, lavar y planchar ropa y ejecutar tareas simples relacionadas con la minería, la agricultura o la pesca, la construcción o las obras públicas y las industrias manufactureras. El grupo de los oficiales, operarios y artesanos de artes mecánicas y de otros oficios comprende las ocupaciones cuyas tareas principales requieren para su desempeño los conocimientos y la experiencia necesarios para ejercer oficios de artesanía y artes mecánicas así como otros afines, lo cual, entre otras cosas, exige la capacidad de utilizar máquinas y herramientas y el conocimiento de cada una de las etapas de la producción y de la naturaleza de cada una de las aplicaciones de los productos fabricados. Sus tareas consisten en extraer materias primas del suelo, construir edificios y otras obras, fabricar diversos productos y artesanías. MANUAL GUÍA PARA LA CODIFICACIÓN DE OCUPACIONES DE ACTIVIDAD. Clasificación Internacional Uniforme de Ocupaciones (CIUO-88) Adaptada a Uruguay (CNUO-95). Instituto Nacional de Estadística.

CUADRO 8. OCUPADOS POR SEXO Y OCUPACIÓN (CERRO LARGO 2014 – TOTAL PAÍS 2014)

GRUPOS OCUPACIÓN	HOMBRE (%)	MUJER (%)	TOTAL (%)	TOTAL PAÍS (%)
Trab. serv. y vendedor	13.97	39.22	24.06	21.63
Trabajador no calificado	20.65	27.91	23.55	19.07
Oficial/operario mec./afines	24.62	5.15	16.84	14.10
Agríc./trab calif agro/pesca	13.99	1.14	8.86	4.60
Op. instalaciones/máq	11.52	0.15	6.98	7.63
Empleados de oficina	3.55	11.94	6.90	11.43
Profesional, científ e intel	3.76	10.13	6.31	11.27
Técnicos/prof nivel medio	4.11	3.65	3.93	7.45
Fuerzas Armadas	2.97	0.17	1.85	0.59
Poder Ejec/Leg y directivos	0.85	0.53	0.72	2.23
TOTAL	100.00 (22.730 personas)	100.00 (15.135 personas)	100.00 (37.865 personas)	100.00

Fuente: Unidad Estadística MTSS, en base ECH INE 2014

GRAFICA 5. OCUPADOS POR SEXO Y OCUPACIÓN (CERRO LARGO 2014)

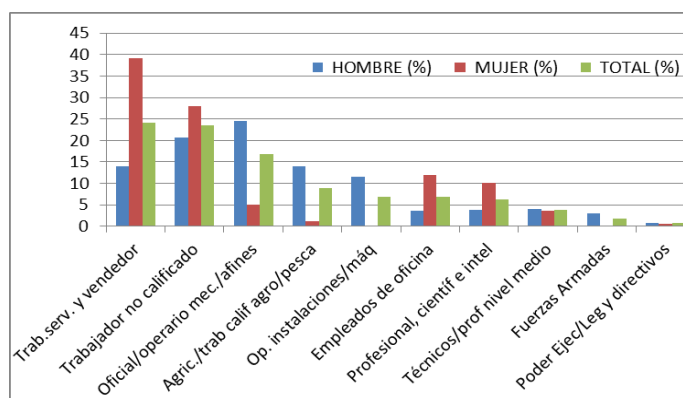

Fuente: Unidad Estadística MTSS, en base ECH INE 2014

En el cuadro siguiente se presenta con mayor detalle la ocupación de los ocupados. En las primeras filas del cuadro se presentan las ocupaciones con mayor porcentaje de personas empleadas. Estas ocupaciones son: vendedores, ya que el 12.9% de los ocupados trabajan en actividades vinculadas a las ventas, seguido por la de limpiadores y asistentes de limpieza (10%), peones agropecuarios y forestales (7.2%), agricultores y trabajadores calificados del agro (7%), y oficiales y operarios de la construcción con el 6.8% del total de personas ocupadas.

Si consideramos por sexo con este mayor grado de desagregación, los hombres se concentran en las ocupaciones peones agropecuarios y forestales, agricultores y trabajadores calificados del agro, oficiales y operarios de la construcción excluyendo electricistas, y conductores de vehículos y

operadores de equipos pesados móviles. Mientras que las mujeres se concentran principalmente en las ocupaciones vinculadas a la limpieza, a las ventas, y a los cuidados personales.

CUADRO 9. OCUPADOS POR SEXO Y OCUPACIÓN (CERRO LARGO 2014)

OCUPACIÓN	HOMBRE (%)	MUJER (%)	TOTAL (%)
Vendedores	7.62	20.90	12.93
Limpiadores y asistentes	0.91	23.78	10.05
Peones agropecuarios, pesqueros y forestales	10.58	1.99	7.15
Agricultores y trabajadores calificados de exp. Agropec.	11.03	1.14	7.08
Oficiales y operarios de la construcción excluyendo electricistas	11.11	0.34	6.80
Conductores de vehículos y operadores de equipos pesados móviles	9.66	0.00	5.80
Peones de la minería, la construcción, la industria y el transporte	7.41	1.20	4.92
Profesionales de la enseñanza	2.17	7.43	4.27
Trabajadores de los servicios personales	1.56	7.61	3.98
Operarios y oficiales de procesamiento de alimentos, de la confección, ebanistas, otros artesanos y afines	4.47	3.11	3.93
Oficinistas	1.58	7.36	3.89
Trabajadores de los cuidados personales	0.21	9.37	3.87
Personal de los servicios de protección	4.57	1.34	3.28
Oficiales y operarios de metalurgia, la construcción mecánica y afines	4.23	0.00	2.54
Profesionales de nivel medio en operaciones financieras y administrativas	2.60	1.76	2.26
Empleados contables y encargados del registro de materiales	1.47	3.13	2.13
Trabajadores especializados en electricidad	3.29	0.00	1.97
Trabajadores forestales calificados, pescadores y cazadores	2.86	0.00	1.72
Otro personal de las fuerzas armadas	2.64	0.17	1.66
Artesanos y operarios de las artes gráficas	1.52	1.70	1.59
Operadores de instalaciones fijas y máquinas	1.70	0.15	1.08
Profesionales en derecho, ciencias sociales y culturales	0.53	1.14	0.77
Recolectores de desechos y otras ocupaciones elementales	1.18	0.14	0.76
Profesionales de nivel medio de la salud	0.12	1.72	0.75
Profesionales de la salud	0.45	1.20	0.75
Empleados en trato directo con el público	0.50	1.02	0.71
Profesionales de las ciencias y de la ingeniería de nivel medio	0.62	0.36	0.51
Profesionales de las ciencias y la ingeniería	0.84	0.00	0.50
Profesionales de nivel medio de servicios jurídicos, sociales, culturales y afines	0.56	0.18	0.41
Directores ejecutivos, personal directivo empre, miembros Pe, PL.	0.66	0.00	0.40
Ayudantes de preparación de alimentos	0.11	0.80	0.39
Directores y gerentes de producción y operaciones	0.19	0.53	0.33

Vendedores ambulantes de servicios y afines	0.46	0.00	0.28
Otro personal de apoyo administrativo	0.00	0.43	0.17
Suboficiales de las fuerzas armadas	0.23	0.00	0.14
Ensambladores	0.16	0.00	0.10
Trabajadores agropecuarios, pescadores,	0.10	0.00	0.06
Oficiales de las fuerzas armadas	0.10	0.00	0.06
TOTAL	100.00 (22.730 personas)	100.00 (15.135 personas)	100.00 (37.865 personas)

Fuente: Unidad Estadística MTSS, en base ECH INE 2014

OCUPADOS POR CATEGORÍA DE OCUPACIÓN

Considerando la categoría de ocupación de las personas ocupadas, se destaca que el 46.2% de los trabajadores del departamento se desempeñan en el sector privado, mientras que el 16.3% son trabajadores del sector público. Y a su vez, aproximadamente el 32.2% de los ocupados son trabajadores por cuenta propia. Estos últimos son las personas que sin depender de un patrón, explotan su propia empresa sin ocupar a ningún trabajador remunerado, pudiendo ser asistido por uno o más trabajadores familiares no remunerados. Se distingue entre aquellos que cuentan con alguna instalación o inversión necesaria (oficio, profesión, maquinaria, etc.) para llevar adelante su actividad (con local o inversión) de aquellos que no lo poseen (sin local). Dentro de estos trabajadores, el 29% aproximadamente son trabajadores por cuenta propia con local o inversión.

CUADRO 10 OCUPADOS POR SEXO Y CATEGORÍA DE OCUPACIÓN (CERRO LARGO 2014)

CATEGORÍA DE OCUPACIÓN	HOMBRE (%)	MUJER (%)	TOTAL (%)
Asalariado privado	44.99	47.95	46.17
Asalariado público	13.69	20.16	16.28
Cuenta propia con local	34.93	19.27	28.67
Cuenta propia sin local	1.00	7.23	3.49
Miembro del hogar no rem.	1.99	3.97	2.78
Patrón	2.94	1.28	2.28
Miembro de cooperativa de producción	0.21	0.00	0.13
Programa social de empleo	0.24	0.14	0.20
TOTAL	100.00 (22.730 personas)	100.00 (15.135 personas)	100.00 (37.865 personas)

Fuente: Unidad Estadística MTSS, en base ECH INE 2014

Analizando las categorías de ocupación por sexo, se observa que es justamente en la categoría de trabajadores por cuenta propia donde se dan las principales diferencias porcentuales entre un sexo y el otro. Mientras que los trabajadores por cuenta propia con local o inversión varones son prácticamente el 36% del total de trabajadores hombres, en las mujeres esta categoría concentra un porcentaje menor: aproximadamente al 27% de las mujeres ocupadas.

OCUPADOS POR TAMAÑO DE EMPRESA, HORAS TRABAJADAS EN LA SEMANA, CANTIDAD DE TRABAJOS

En los cuadros siguientes se presenta información referida al tamaño de empresa donde las personas trabajan, la cantidad de horas trabajadas por semana y la cantidad de trabajos que los ocupados desarrollan. Se destaca que prácticamente la tercera parte de los trabajadores, el 33.2%, se emplea en empresas que son unipersonales, mientras que un porcentaje menor, el 22.6% lo hace en empresas integradas por entre 2 y 4 personas. Mientras que por otra lado, el 23.9% de los trabajadores se emplea en empresas de 50 o más personas.

CUADRO 11. OCUPADOS POR SEXO Y TAMAÑO DE EMPRESA (CERRO LARGO 2014)

TAMAÑO DE EMPRESA	HOMBRE (%)	MUJER (%)	TOTAL (%)
1 persona	29.68	38.49	33.20
2 a 4 personas	25.20	18.72	22.61
5 a 9 personas	11.39	6.45	9.42
10 a 19 personas	8.46	6.10	7.51
20 a 49 personas	3.90	2.42	3.31
50 o más personas	21.37	27.83	23.95
TOTAL	100.00 (22.730 personas)	100.00 (15.135 personas)	100.00 (37.865 personas)

Fuente: Unidad Estadística MTSS, en base ECH INE 2014

Respecto a la cantidad de horas trabajadas por semana se destaca una diferencia entre la cantidad de horas trabajadas por hombres y la cantidad de horas trabajadas por mujeres. Mientras que las mujeres se concentran en porcentajes mayores en las primeras categorías de menor carga horaria (hasta 20 horas y de 21 a 40 horas), los varones se concentra en las categorías de entre 21 y 40 horas y en la categoría siguiente, entre 41 y 60 horas. Por ejemplo: el 38.6% de los hombres trabajan entre 41 y 60 horas a la semana, mientras que solamente el 21.5% de las mujeres ocupadas trabaja dicha cantidad de horas en la semana. Y el 28.4% de las mujeres trabaja hasta 20 horas a la semana, mientras que solamente el 12.4% de los ocupados varones lo hace. Esto estaría implicando que una parte de las mujeres, a diferencia de los hombres, trabajan medio tiempo o a tiempo parcial. Esta diferencia en la cantidad de horas trabajadas se podría vincular con que la inserción laboral de las mujeres continúa siendo más vulnerable que la inserción laboral de los varones, por lo menos en términos de carga horaria trabajada. Aquí nos referimos exclusivamente a horas trabajadas considerando el trabajo remunerado.

Finalmente, el 94% de las personas ocupadas del departamento mantiene un solo trabajo.

CUADRO 12. OCUPADOS POR SEXO Y CANTIDAD DE HORAS TRABAJADAS POR SEMANA (CERRO LARGO 2014)

HORAS TRABAJADAS POR SEMANA	HOMBRE (%)	MUJER (%)	TOTAL (%)
Hasta 20 horas	12.40	28.40	18.8
entre 21 y 40 horas	44.31	48.29	45.9
entre 41 y 60 horas	38.56	21.50	31.74
entre 61 y 80 horas	4.48	1.35	3.23
81 y más horas	0.24	0.47	0.33
TOTAL	100.00 (22. 730 personas)	100.00 (15.135 personas)	100.00 (37.865 personas)

Fuente: Unidad Estadística MTSS, en base ECH INE 2014

CUADRO 13 OCUPADOS SEXO Y POR CANTIDAD DE TRABAJOS QUE TIENE (CERRO LARGO 2014)

CUANTOS TRABAJOS TIENE	HOMBRE (%)	MUJER (%)	TOTAL (%)
1	95.98	91.15	94.05
2	4.02	7.77	5.52
3	0.00	1.08	0.43
TOTAL	100.00 (22. 730 personas)	100.00 (15.135 personas)	100.00 (37.865 personas)

Fuente: Unidad Estadística MTSS, en base ECH INE 2014

PERSONAS DESOCUPADAS CERRO LARGO

DESOCUPADOS POR SEXO Y TRAMOS DE EDAD

Del total de población del departamento de CERRO LARGO, y según la Encuesta Continua de Hogares INE (2014), los desempleados del departamento eran aproximadamente 2.850 personas en el promedio del año. En este total de desempleados, los hombres constituían el 46.65% (1.330 hombres aproximadamente), y las mujeres eran el 53.35%, lo que supone unas 1.520 mujeres aproximadamente en el total de personas desocupadas del departamento. Como se observa el porcentaje de mujeres desempleadas en el departamento es superior al de hombres desempleados, lo que esta indicando que son las mujeres las que sufren mayormente el desempleo departamental. Esta situación se registra también a nivel nacional, con la diferencia de que a nivel nacional el porcentaje de mujeres alcanza el 57.8% del total de personas desempleadas del país para el promedio del año 2014.

Por otra parte para el promedio del año 2014, prácticamente el 80% de los desempleados son desempleados propiamente dichos, aproximadamente el 16% son desempleados que buscan trabajo por primera vez, y un 4% de los desocupados, son desocupados en seguro de paro.

CUADRO 14. DESOCUPADOS POR SEXO Y TIPO DE DESOCUPADO (CERRO LARGO 2014)

CONDICIÓN DE ACTIVIDAD DESOCUPADOS	CANTIDAD HOMBRE	CANTIDAD MUJER	CANTIDAD TOTAL	TOTAL (%)
Desocupados buscan trabajo por primera vez	234	214	447	15,68
Desocupados propiamente dichos	1018	1264	2283	80,01
Desocupados en seguro de paro	79	44	123	4,31
TOTAL	1.331	1.522	2.853	100,00

Fuente: Unidad Estadística MTSS, en base ECH INE 2014

Si consideramos a las personas desempleadas por tramos de edad, se observa que el desempleo en CERRO LARGO afecta principalmente a los jóvenes, ya que aproximadamente el 53% de los desempleados tiene entre 14 y 24 años de edad. Esto supone que algo menos de la mitad de los desempleados del departamento son jóvenes. Si consideramos hasta las personas con 29 años (o sea, el tramo de edad siguiente), las personas desempleadas alcanzan al 67% del total de desempleados, lo que implica que una cantidad importante de personas desempleadas son menores de 30 años⁷.

Observando por tramos de edad pero también por sexo, se observa que los hombres desocupados se concentran en el primer tramo de edad entre los 14 y 24 años, puesto que aproximadamente el 62% de los desempleados hombres se encuentran comprendidos en estas edades. Mientras que las mujeres, si bien son un porcentaje importante en estas franjas de edad (46%), tienden a concentrarse mayormente en los tramos siguientes. Por ejemplo, el 23% de las desocupadas tiene entre 30 y 39

⁷ En este sentido, mientras que nuestro país se destaca en el presente por tener una tasa de desempleo históricamente baja, el desempleo de los jóvenes es uno de los más altos de América Latina (OIT 2010). Diagnóstico sobre Empleo Juvenil. Empleo y Educación: pilares para la construcción de la trayectoria laboral de los jóvenes. Mayo 2011. Sergio Lijtenstein, Álvaro Brunini. Unidad de Juventud, Observatorio Mercado de Trabajo, Dirección Nacional de Empleo, Ministerio de Trabajo y Seguridad Social.

años de edad, mientras que solamente el 5% de los hombres desocupados se ubica entre estas edades. Estos mayores porcentajes de mujeres desempleadas en tramos de edad media se deben entre otras razones, a que las mujeres en general ingresan en el mercado laboral más tarde que los varones por su permanencia en el sistema educativo más años que sus pares varones. Mientras que estos últimos abandonan sus estudios de forma más temprana y este abandono va acompañado del ingreso al mercado laboral en muchos casos.

CUADRO 15. DESOCUPADOS POR SEXO Y TRAMOS DE EDAD (CERRO LARGO 2014)

TRAMO DE EDAD	HOMBRE (%)	MUJER (%)	TOTAL (%)
14 a 17 años	12,79	2,91	7,52
18 a 24 años	49,36	42,69	45,80
25 a 29 años	8,40	18,60	13,84
30 a 39 años	4,69	23,10	14,51
40 a 49 años	13,40	11,38	12,32
50 a 59 años	11,36	1,32	6,00
TOTAL	100,00 (1.331 personas)	100,00 (1.522 personas)	100,00 (2.853 personas)

Fuente: Unidad Estadística MTSS, en base ECH INE 2014

GRAFICA 6 DESOCUPADOS POR SEXO Y TRAMOS DE EDAD (CERRO LARGO 2014)

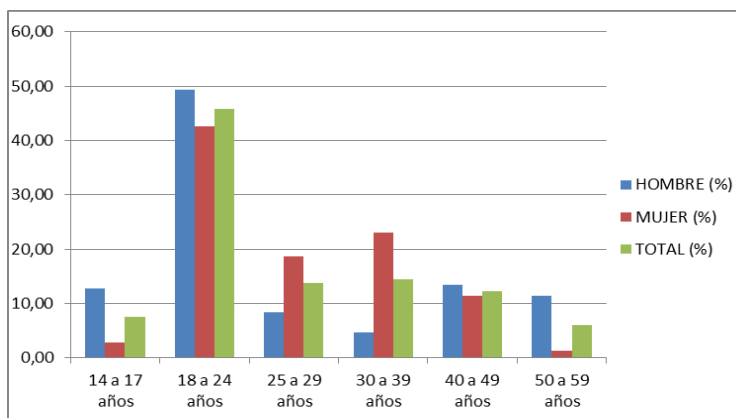

Fuente: Unidad Estadística MTSS, en base ECH INE 2014

DESOCUPADOS POR SEXO Y NIVEL EDUCATIVO

Si consideramos a las personas desocupadas del departamento según el nivel educativo alcanzado, se observa que aproximadamente el 8.6% de los desempleados no ha finalizado la escuela primaria, mientras que aproximadamente el 19% de estos finalizó la educación primaria. Esto supone que el 28% de los desocupados del departamento posee un nivel educativo bajo, teniendo 6 o menos años de educación formal. Este mismo porcentaje a nivel nacional es de 23%, lo que supone que el nivel educativo de las personas desempleadas de CERRO LARGO es inferior al nivel educativo promedio de los desocupados de todo el país.

A nivel de secundaria, se destaca que aproximadamente el 23.7% de los desempleados alcanzó el ciclo básico (de primero a tercero de liceo o similar nivel en UTU) de forma incompleta, mientras que el 9.6% finalizó dicho nivel de forma completa.

Considerando por sexo, las mujeres sin empleo presentan un nivel educativo superior al nivel de los desocupados varones, ya que estos últimos tienden a concentrarse en primaria en mayor proporción que las mujeres. A nivel de ciclo básico, los porcentajes para ambos sexos son similares, mientras que es en la educación media superior donde las mujeres presentan porcentajes de participación superiores a los observados para los varones (25% y 11% respectivamente). Similar situación sucede a nivel de educación terciaria, ya que el 9% de las mujeres sin empleo han alcanzado estos niveles educativos (magisterio, profesorado o universidad incompleta), mientras en los varones no se registran personas desempleadas con esta educación. Esta situación estaría indicando, como ya se mencionó que aunque las mujeres alcancen mejores niveles educativos que los varones, presentan mayores dificultades para el ingreso en el mercado de trabajo.

CUADRO 16. DESOCUPADOS POR SEXO Y NIVEL EDUCATIVO (CERRO LARGO 2014)

NIVEL EDUCATIVO	HOMBRE (%)	MUJER (%)	TOTAL (%)
Primaria incompleta	14,91	3,04	8,58
Primaria completa	24,98	14,30	19,28
Ciclo Básico incompleto	20,21	26,67	23,66
Ciclo Básico completo	12,41	7,15	9,60
Ed. Media Superior incompleta	2,04	17,54	10,31
Ed. Media Superior completa	8,55	7,15	7,80
Educación Técnica incompleta	9,77	8,07	8,86
Educación Técnica completa	7,12	6,82	6,96
Magist. /Profesorado	0,00	7,88	4,20
Terc./Universidad incompleta	0,00	1,39	0,74
TOTAL	100.00 (1.331 personas)	100.00 (1.522 personas)	100.00 (2.853 personas)

Fuente: Unidad Estadística MTSS, en base ECH INE 2014

DESOCUPADOS POR RAMA DE ACTIVIDAD

En el cuadro siguiente se presentan los porcentajes de personas desocupados por rama de actividad económica para el departamento de CERRO LARGO para el año 2014 ordenados de mayor a menor. Las actividades que presentan mayor peso relativo en el desempleo en el departamento son el comercio, el servicio domestico, el agro, y en menor medida la construcción. De todas las personas desempleadas, el 30.2% se dedica a la actividad del comercio. Si consideramos por sexo, el comercio es importante en ambos sexos en términos de personas desempleadas, pero más en las mujeres que en los varones, ya que el 33.3% de las desocupadas mujeres trabajaba en esta actividad, mientras que solo el 26.5% de los hombres desocupados lo hacía. La segunda actividad en contribuir al desempleo en el departamento es el servicio doméstico, ya que el 17.6% del total de desempleados se dedicaba a esta actividad. Nuevamente para el caso de las mujeres este porcentaje es mayor, ya que el 32.3% de

las mujeres desempleadas se dedica a esta actividad. Tanto el comercio como el servicio domestico son las dos actividades que mayor peso presentan en el desempleo femenino, puesto que del total de mujeres desempleadas del departamento, el 65.6% se dedicaba a una de estas dos actividades.

En el caso de las actividades vinculadas a la agropecuaria y la forestación, el 16.5% del total de personas desempleadas trabajaba en esta actividad. Para en caso de los hombres, esta actividad presenta un porcentaje importante en la generación de hombres desempleados, ya que prácticamente el 34% del total de desempleados varones se dedicaba a estas actividades.

Finalmente la construcción presenta un peso en el desempleo de aproximadamente el 10%. Nuevamente esta actividad es importante para los varones, en la medida que del total de hombres desempleados, el 22.4% se dedicaba a esta actividad. En síntesis y para el caso de los varones, el 83% de los varones desempleados del departamento se dedicaba al comercio, al agro, o trabajaba en la construcción.

CUADRO 17. DESOCUPADOS POR SEXO Y RAMA DE ACTIVIDAD (CERRO LARGO 2014)

RAMA DE ACTIVIDAD DESOCUPADOS	HOMBRE (%)	MUJER (%)	TOTAL (%)	CANTIDAD TOTAL
Comercio	26,45	33,26	30,15	725
Servicio doméstico	0,00	32,26	17,55	422
Agropec. Forestación, pesca	33,98	1,69	16,42	395
Construcción	22,41	0,00	10,22	246
Otras actividades de servicio	2,75	7,78	5,49	132
Alojamiento y servicios de comida	2,75	7,70	5,44	131
Enseñanza	2,66	3,70	3,22	77
Actividades administrativas y servicios	1,93	4,23	3,18	77
Industria manufacturera	2,39	3,77	3,14	76
Actividades financieras y seguros	2,75	0,00	1,26	30
Actividades prof., cient. y técnicas	0,00	2,08	1,13	27
Artes, entretenimiento y recreación	0,00	1,77	0,96	23
Suministro de agua, alcan. Des. Saneam.	0,00	1,77	0,96	23
Administración publica y defensa	1,93	0,00	0,88	21
TOTAL	100,00	100,00	100,00	2.406

(Se excluyen los que buscan trabajo por primera vez)

Fuente: Unidad Estadística MTSS, en base ECH INE 2014

GRAFICA 7. DESOCUPADOS POR RAMA DE ACTIVIDAD (CERRO LARGO 2014)

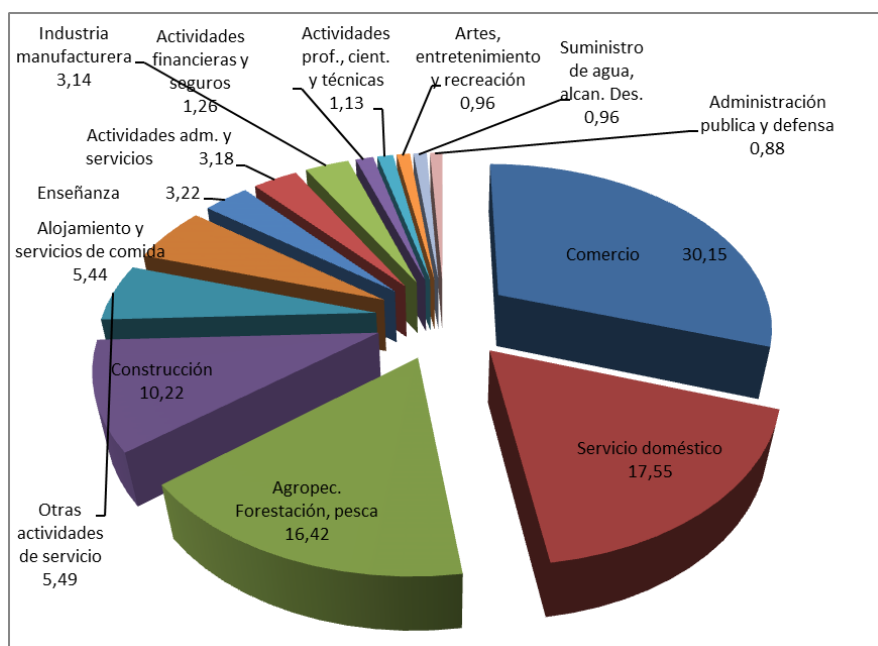

Fuente: Unidad Estadística MTSS, en base ECH INE 2014

DESOCUPADOS POR OCUPACIÓN

En los CUADROS siguientes (18 y 19) se presenta la ocupación de los desocupados de CERRO LARGO. En el CUADRO 18 se presenta por grupos ocupacionales, mientras que en el CUADRO 19 figuran las ocupaciones de forma más detallada. Los dos grupos ocupacionales que nuclean a prácticamente al 75% de los desocupados del departamento son los vinculados a los trabajos no calificados (38.9% del total de desempleados) y a los servicios y las ventas (35.7%). Los porcentajes de personas desempleadas para el resto de los grupos ocupaciones son relativamente menores.

CUADRO 18. DESOCUPADOS POR SEXO Y OCUPACIÓN (CERRO LARGO 2014)

GRUPO OCUPACIÓN DESOCUPADOS	HOMBRE (%)	MUJER (%)	TOTAL (%)
Trabajador no calificado	53,90	26,40	38,94
Trab. serv. y vendedor	13,13	54,58	35,68
Oficial/operario mec./afines	21,85	4,08	12,19
Operador instalaciones/máq	0,00	7,85	4,27
Agric./trab calif agro/pesca	9,18	0,00	4,19
Profesional, científ e intel	0,00	3,70	2,01
Empleados de oficina	0,00	3,39	1,84
Fuerzas Armadas	1,93	0,00	0,88
TOTAL	100.00 (1.097 personas)	100.00 (1.309 personas)	100.00 (2.406 personas)

(Se excluyen los que buscan trabajo por primera vez)

Fuente: Unidad Estadística MTSS, en base ECH INE 2014

Específicamente dentro del grupo de trabajos no calificados encontramos las ocupaciones vinculadas a la de peones de variadas actividades (minería, construcción industria, transporte, agropecuarios, forestales, etc.), y a las ocupaciones vinculadas a la limpieza (limpiadores y asistentes de limpieza). Mientras que en las tareas relacionadas a los servicios y las ventas, específicamente encontramos las ocupaciones de ventas y las tareas vinculadas a los cuidados personales (CUADRO 19).

Si consideramos la ocupación de los desempleados pero por sexo, las mujeres desempleadas se concentran en las ocupaciones vinculadas a las ventas, la limpieza y los cuidados personales (63% de las mujeres desempleadas trabajaban en alguna de estas ocupaciones). Mientras que para los hombres desempleados, las ocupaciones más frecuentes son la de peones (varios), y la de oficiales y operarios de la construcción, ya que entre estas actividades nuclea aproximadamente el 63% de los varones desempleados del departamento.

CUADRO 19. DESOCUPADOS POR SEXO Y OCUPACIÓN (CERRO LARGO 2014)

OCUPACIÓN DESOCUPADOS	HOMBRE (%)	MUJER (%)	TOTAL (%)
Vendedores	8,36	27,64	18,84
Peones de la minería, construcción, industria y transporte	29,11	7,47	17,34
Trabajadores de los cuidados personales	2,02	19,63	10,68
Peones agropecuarios, pesqueros y forestales	19,65	1,69	9,88
Limpiadores y asistentes	0,00	15,24	8,29
Oficiales y operarios de la construcción excluyendo electricistas	14,05	2,31	7,66
Trabajadores de los servicios personales	0,00	5,62	3,98
Operadores de instalaciones fijas y máquinas	0,00	6,16	3,35
Agricultores y trabajadores calificados	5,42	0,00	2,47
Operarios y oficiales de procesamiento	5,23	0,00	2,39
Recolectores de desechos y otras ocupaciones elementales	5,14	0,00	2,35
Personal de los servicios de protección	2,75	1,69	2,18
Profesionales de la enseñanza	0,00	3,70	2,01
Empleados en trato directo con el público	0,00	3,39	1,84
Trabajadores forestales calificados, pescadores	3,76	0,00	1,72
Oficiales y operarios de la metalurgia, la construcción mecánica y afines	2,57	0,00	1,17
Ayudantes de preparación de alimentos	0,00	2,00	1,09
Artesanos y operarios de las artes gráficas	0,00	1,77	0,96
Conductores de vehículos y operadores de equipos pesados móviles	0,00	1,69	0,92
Suboficiales de las fuerzas armadas	1,93	0,00	0,88
TOTAL	100,00 (1.097 personas)	100,00 (1.309 personas)	100,00 (2.406 personas)

(Se excluyen los que buscan trabajo por primera vez)
Fuente: Unidad Estadística MTSS, en base ECH INE 2014

DESOCUPADOS POR CATEGORÍA DE OCUPACIÓN

Por otra parte, si consideramos la categoría de ocupación de los desocupados de CERRO LARGO, se destaca que prácticamente el 83% de los desempleados proceden de empleos del sector privado. Mientras que el 11% son trabajadores por cuenta propia con local o inversión, y 1.4% son cuenta propistas pero sin local ni inversión.

CUADRO 20. DESOCUPADOS POR SEXO Y CATEGORÍA DE OCUPACIÓN (CERRO LARGO 2014)

CATEGORÍA DE OCUPACIÓN DESOCUPADOS	HOMBRE (%)	MUJER (%)	TOTAL (%)
Asalariado privado	78,79	85,84	82,62
Cuenta propia con local o inversión	16,62	6,08	10,89
Asalariado público	1,93	5,47	3,85
Cuenta propia sin local ni inversión	0,00	2,62	1,42
Programa social de empleo	2,66	0,00	1,21
TOTAL	100.00 (1.097 personas)	100.00 (1.309 personas)	100.00 (2.406 personas)

(Se excluyen los que buscan trabajo por primera vez)
Fuente: Unidad Estadística MTSS, en base ECH INE 2014

APORTE A LA SEGURIDAD SOCIAL DESEMPLEADOS

Consultados los desocupados acerca de si en su trabajo anterior aportaban a alguna Caja de Jubilaciones, el 73.7% de los desempleados, declaran que no se realizaban aportes al sistema de seguridad social en su trabajo. Como se presenta más adelante en este informe (CALIDAD DEL EMPLEO), el no registro a la seguridad social en todo el departamento de CERRO LARGO se ubica en un porcentaje sensiblemente menor: 45.44% para el promedio del año 2014. Se puede suponer observando dicho valor, que los desempleados de CERRO LARGO o por lo menos una parte de ellos, proceden o se desempeñaban en empleos de baja calidad, con alto grado de vulnerabilidad, donde uno de los aspectos que hacen a esta baja calidad es justamente el no registro en la seguridad social.

CUADRO 21. APORTE A LA SEGURIDAD SOCIAL DESOCUPADOS POR SEXO (CERRO LARGO 2014)

APORTABA A LA CAJA DE JUBILACIONES DESOCUPADOS	HOMBRE (%)	MUJER (%)	TOTAL (%)
SÍ	27,92	24,94	26,30
NO	72,08	75,06	73,70
TOTAL	100.00 (1.097 personas)	100.00 (1.309 personas)	100.00 (2.406 personas)

(Se excluyen los que buscan trabajo por primera vez)
Fuente: Unidad Estadística MTSS, en base ECH INE 2014

MOTIVOS POR LOS QUE DEJÓ EL TRABAJO

La Encuesta Continua de Hogares indaga también sobre las razones o motivos por los cuales las personas desocupadas abandonaron su empleo. Las dos razones mencionadas con mayor frecuencia son: la finalización de la zafra (mencionada por el 28.6% de los desempleados), y la renuncia por variadas razones (otras razones), con aproximadamente el 20% de las respuestas.

Si desagregamos por sexo, en los hombres el motivo registrado con mayor frecuencia de respuesta es justamente la finalización de la zafra laboral con el 48.4% de los casos, mientras que la renuncia por otras causas es la razón más mencionada por las desempleadas mujeres (23.8% de las desempleadas la mencionan).

CUADRO 22. RAZONES POR LAS QUE DEJÓ EL TRABAJO POR SEXO (CERRO LARGO 2014)

RAZONES POR LAS QUE DEJÓ EL TRABAJO DESOCUPADOS	HOMBRE (%)	MUJER (%)	TOTAL (%)
Acabó la zafra	48,39	11,93	28,56
Otras razones (renuncia)	14,60	23,79	19,60
Finalización de contrato laboral	18,64	7,39	12,52
Mal pago	9,27	14,24	11,98
Cierre de establecimiento	4,32	13,09	9,09
Despido	2,85	12,24	7,96
Razones familiares	0,00	13,55	7,37
Razones de estudio	0,00	3,77	2,05
Se jubiló	1,93	0,00	0,88
TOTAL	100.00 (1.097 personas)	100.00 (1.309 personas)	100.00 (2.406 personas)

(Se excluyen los que buscan trabajo por primera vez)

Fuente: Unidad Estadística MTSS, en base ECH INE 2014

ACCIONES REALIZADAS PARA BUSCAR TRABAJO

Respecto a las acciones que los desocupados realizaron para buscar empleo, la Encuesta Continua de Hogares indaga sobre algunas de estas acciones. Entre estas se destaca que prácticamente el 41% de los desempleados hizo diversos trámites y gestiones para conseguir un empleo, mientras que el 38% de los desempleados consultó con amigos o parientes.

CUADRO 23. ACCIONES PARA BUSCAR TRABAJO O ESTABLECER SU PROPIO NEGOCIO (CERRO LARGO 2014)

QUE HIZO PARA BUSCAR TRABAJO O ESTABLECER SU PROPIO NEGOCIO	TOTAL (%)
Hizo trámites, gestionó prestamos, etc.	40,61
Consultó con amigos o parientes	37,85
Consultó directamente con el empleador	12,57
Consultó por internet	4,73
Puso o contestó avisos en diarios, etc.	2,61
0	0,88
Nada	0,74
TOTAL	100.00 (2.853 personas)

Fuente: Unidad Estadística MTSS, en base ECH INE 2014

CALIDAD DEL EMPLEO CERRO LARGO

La calidad del empleo incluye distintas situaciones del mercado laboral, como son el subempleo (con o sin registro simultáneo en la seguridad social), el no registro a la seguridad social, y el empleo sin restricciones. El departamento de CERRO LARGO no escapa a estas realidades. En este tramo del informe se presenta brevemente información sobre estos aspectos, comparándolas con valores de carácter nacional.

Los **subempleados** son aquellas personas que perteneciendo a la "fuerza de trabajo" tienen un empleo de menor duración que la jornada normal de trabajo (menos de 40 horas semanales), por razones ajenas a su voluntad y que buscan o aceptarían un trabajo suplementario, y/o están disponibles para trabajar más horas (INE). Es un concepto que da cuenta del potencial de recursos humanos subutilizados en el mercado de trabajo.

En el departamento de CERRO LARGO, el 9.39% de los ocupados se declara como subempleado en el año 2014, esto supone aproximadamente 3.550 personas subempleadas aproximadamente en un total de 37.865 ocupados. Analizando años anteriores, se registra un aumento del subempleo, ya que para el año anterior 2013, el valor registrado de subempleo era de 8.6% del total de ocupados, y para años aun anteriores se ubicaba en el entorno del 6%. A nivel nacional sin embargo, el subempleo registra un descenso constante durante los años considerados (2009 – 2014).

CUADRO 24. SUBEMPLEO (TOTAL PAÍS – CERRO LARGO 2009 - 2014)

SUBEMPLEO TOTAL (CON REGISTRO Y SIN REGISTRO A LA SEGURIDAD SOCIAL)		
AÑOS	TOTAL PAÍS (%)	CERRO LARGO (%)
2009	8,70	7.1
2010	8,60	5.9
2011	7,20	6.2
2012	7,15	6.2
2013	6.74	8.55
2014	6.65	9.39

Fuente: Unidad Estadística MTSS, en base ECH INE.

Si analizamos las ramas de actividad económica en donde se registra mayormente el subempleo, se observa que del total de personas subempleadas, aproximadamente el 18.3% trabaja en las actividades administrativas y de servicio, el 14.3% lo hace en la construcción, el 12.5% en el comercio y el 10.5% en las actividades vinculadas al agro y la forestación.

CUADRO 25. SUBEMPLEO POR RAMA DE ACTIVIDAD (CERRO LARGO 2014)

RAMAS DE ACTIVIDAD	SUBEMPLEO (%)
Actividades administrativas y servicios	18,26
Construcción	14,27
Comercio	12,49
Agropec. Forestación, pesca	10,48
Otras actividades de servicios	8,95
Servicio doméstico	7,39
Industria manufacturera	6,14
Artes, entretenimientos, recreación	4,02
Servicios sociales y salud	3,91
Alojamiento y servicios de comida	3,68
Enseñanza	3,06
Transporte y almacenamientos	2,58
Información y comunicación	1,76
Administración pública	1,44
Minas y canteras	0,91
Actividades prof., cient. Técnicas	0,68
TOTAL	100.00 (3.556 personas)

Fuente: Unidad Estadística MTSS, en base ECH INE 2014

Por otra parte, el **trabajador no registrado** o no cubierto por la seguridad social, es aquella persona ocupada que declara no aportar a ninguna caja de jubilaciones por el trabajo que realiza. Para el año 2014 el no registro a la seguridad social en el departamento de CERRO LARGO presenta un aumento de 1.57 punto porcentual, pasando de 43.87% en el año 2013 a 45.44% en 2014. Esto significa que aproximadamente 17.200 personas no aportan a la seguridad social en el departamento de CERRO LARGO para el año 2014, sobre un total de aproximadamente 37.900 ocupados. Como se observa en la GRAFICA 9, el no registro a la seguridad social en el departamento presenta valores superiores al no registro nacional, y específicamente durante los años 2010 y 2011 superan al 50% de los ocupados, lo que implica que más de la mitad de los trabajadores del departamento de CERRO LARGO no aportaban a la seguridad social en dichos años.

A nivel nacional sin embargo los valores de no registro a la seguridad social han descendido en estos últimos años, mejorando la calidad del empleo de los ocupados y garantizando el acceso a la seguridad social. En el año 2008 el valor nacional de no registro era de 33.4% de los ocupados, en 2010 fue de 31.7%, para continuar descendiendo hasta ubicarse en el año 2014 en 24.91% del total de ocupados del país.

CUADRO 26. NO REGISTRO A LA SEGURIDAD SOCIAL (TOTAL PAÍS – CERRO LARGO 2008 - 2014)

AÑOS	NO REGISTRO A LA SEGURIDAD SOCIAL	
	TOTAL PAÍS (%)	CERRO LARGO (%)
2008	33.4	48.07
2009	32.1	44.53
2010	31.7	50.32
2011	28.3	50.98
2012	26.6	45.08
2013	25.6	43.87
2014	24.91	45.44

Fuente: Unidad Estadística MTSS, en base ECH INE

GRAFICA 8. NO REGISTRO A LA SEGURIDAD SOCIAL (TOTAL PAÍS – CERRO LARGO 2008 - 2014)

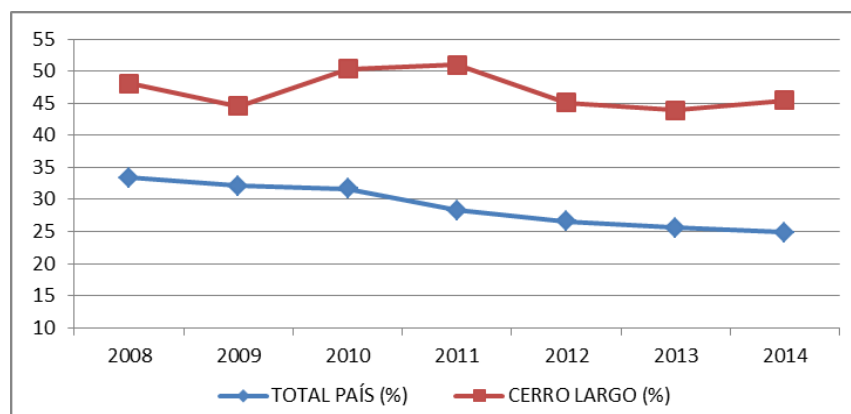

Fuente: Unidad Estadística MTSS, en base ECH INE

En el siguiente cuadro se presenta el no registro a la seguridad social por rama de actividad económica para el departamento ordenado de mayor a menor por el porcentaje de no aporte. Si analizamos el no registro a la seguridad social en cada rama de actividad económica, las actividades administrativas y de servicio ocupan el primer lugar en la clasificación con importante valores de no registro, aunque sin embargo estas actividades no se caracterizan por tener un peso importante en la creación de empleo en el departamento (7.5% del empleo total de CERRO LARGO). Si consideramos en cambio las actividades económicas que más importancia presentan en términos de generación de empleo (comercio, agro, forestación y pesca, industria manufacturera y construcción), encontramos que las cuatro actividades se ubican por encima del promedio de no registro a la seguridad social en el departamento: en la construcción, el 60.4% de los trabajadores de esta actividad no aportan a la seguridad social (esto supone aproximadamente 4.250 trabajadores que no aportan a la seguridad social), en el comercio, este valor se ubica en 56.3% (3.700 trabajadores), mientras que en el agro y la industria, el no registro a la seguridad social está más próximo al promedio departamental (48% y 45.5% respectivamente, 1.800 y 1.500 trabajadores aproximadamente).

CUADRO 27. APOORTE A LA SEGURIDAD SOCIAL POR RAMA DE ACTIVIDAD (CERRO LARGO 2014)

RAMA DE ACTIVIDAD	SI APORTA (%)	NO APORTA (%)	TOTAL (%)
Actividades administrativas y de servicio	8,84	91,16	100,00
Otras actividades de servicio	15,57	84,43	100,00
Servicio doméstico	26,09	73,91	100,00
Alojamiento y servicios de comida	31,71	68,29	100,00
Artes, entretenimiento y recreación	35,40	64,60	100,00
Construcción	39,58	60,42	100,00
Comercio	43,72	56,28	100,00
Agropec. Forestación, pesca	52,00	48,00	100,00
Industria manufacturera	54,50	45,50	100,00
PROMEDIO DEPARTAMENTO	54,56	45,44	100,00
Actividades inmobiliarias	54,76	45,24	100,00
Transporte y almacenamiento	66,67	33,33	100,00
Servicios sociales y salud	89,00	11,00	100,00
Actividades prof., cient. Intel.	90,03	9,97	100,00
Suministro de agua, alcant. Des. Sanea.	90,39	9,61	100,00
Enseñanza	95,72	4,28	100,00
Administración pública	99,13	0,87	100,00

Fuente: Unidad Estadística MTSS, en base ECH INE 2014

La Encuesta Continua de Hogares también indaga sobre el cobro de aguinaldo para los ocupados. En este sentido, algo más de la mitad de los ocupados del departamento no cobra aguinaldo por su trabajo (50.4%). Aunque dentro de este total están incluidos todos los ocupados (privados, públicos, patrones, cuenta propia con o sin local, miembro de hogar no remunerado y participantes de programa social de empleo). Si consideramos a los empleados privados únicamente, aproximadamente el 28.4% de estos no cobra aguinaldo, mientras que en el caso de los trabajadores por cuenta propia, la totalidad de estos responde no cobrar aguinaldo, al igual que los miembros de hogar no remunerado y las personas participantes de programas sociales de empleo; mientras que en el caso de los patrones, solamente un 6.8% cobra aguinaldo.

CUADRO 28. COBRO DE AGUINALDO POR CATEGORÍA DE OCUPACIÓN (CERRO LARGO 2014)

CATEGORÍA DE OCUPACIÓN	COBRA AGUINALDO POR ESTE TRABAJO		
	SI (%)	NO (%)	TOTAL (%)
Asalariado privado	71,58	28,42	100.00
Asalariado público	100,00	0,00	100.00
Miembro de cooperativa produc.	58,33	41,67	100.00
Patrón	6,77	93,23	100.00
Cuenta propia sin local	0,00	100,00	100.00
Cuenta propia con local	0,00	100,00	100.00
Miembro del hogar no remunerado	0,00	100,00	100.00
Programa social de empleo	0,00	100,00	100.00
TOTAL	49,56	50,44	100.00

Fuente: Unidad Estadística MTSS, en base ECH INE 2014

GLOSARIO

Tasa de actividad: mide la proporción de la población en edad de trabajar que está trabajando o buscando empleo activamente, o sea, se encuentra activamente participando en el mercado de trabajo, ya sea que se encuentran ocupados o desocupados. Un valor de tasa de actividad de 60% indica que un 60% de la población de 14 o más años de edad, está inserta en la actividad económica, ya sea trabajando o buscando trabajo. A esta población se la denomina población económicamente activa. Se calcula como el cociente entre la población económicamente activa y la población total en edad de trabajar.

Tasa de empleo: indica la cantidad de personas que en edad de trabajar que se encuentran efectivamente ocupadas. Se utiliza para cuantificar la demanda efectiva de puestos de trabajo que tiene el país. Se calcula como el cociente entre la población ocupada y la población total en edad de trabajar

La tasa de desempleo indica la cantidad de personas desocupadas que se encuentran buscando empleo activamente, como proporción de la población económicamente activa (ocupados y desocupados). Es el porcentaje de la población económicamente activa que se encuentra desocupada (busca trabajo pero no lo consigue). Permite evaluar el potencial de recursos humanos que no está siendo aprovechado por el mercado laboral. Se calcula como el cociente entre la población desempleada y la población económicamente activa.

La **población económicamente** activa, abarca a las personas de 14 o más años de edad que aportan su trabajo y a las que estarían dispuestas a aportarlo, para producir bienes y servicios económicos durante el período de referencia elegido para la Encuesta. Este grupo incluye la Fuerza de Trabajo civil y los efectivos de las Fuerzas Armadas. La Fuerza de Trabajo civil comprende a los ocupados y desocupados durante el período de referencia.

Población económicamente inactiva comprende a todas las personas de 14 o más años de edad que no aportan su trabajo para producir bienes o servicios económicos y que tampoco buscaron empleo en el período de referencia. Se clasifican en las siguientes categorías: personas que se ocupan del cuidado de su hogar, estudiantes, rentistas, pensionistas, jubilados, otros.

Se considera **ocupado** (personas de 14 o más años de edad) a quien trabajó por lo menos una hora durante el período de referencia de la Encuesta, o que no lo hizo por estar de vacaciones, por enfermedad, accidente, conflicto de trabajo o interrupción del mismo a causa del mal tiempo, averías producidas en las maquinarias o falta de materias primas, pero tiene empleo al que volverá con seguridad. Se incluyen en esta categoría a los trabajadores familiares no remunerados.

Se consideran personas **desocupadas** a aquellas de 14 o más años de edad que durante el período de referencia no estaban trabajando por no tener empleo, pero que buscaban un trabajo remunerado o lucrativo, y estaba disponible en ese momento para comenzar a trabajar. Esta categoría comprende a: las personas que trabajaron antes pero perdieron su empleo (desocupados propiamente dichos), aquellas personas en Seguro de Paro y aquellas que buscan su primer trabajo. Se considera activo a quien es ocupado o desocupado, esto es, a quien trabaja o busca trabajo.

La calidad del empleo engloba distintas situaciones del mercado laboral, como son el subempleo (con o sin registro simultáneo en la seguridad social), el no registro a la seguridad social, el empleo sin restricciones, entre otras.

El **subempleo** comprende las personas que perteneciendo a la "fuerza de trabajo" tienen un empleo de menor duración que la jornada normal de trabajo, por razones ajenas a su voluntad y que buscan o aceptarían un trabajo suplementario.

El trabajador no registrado, o no cubierto por la seguridad social, es aquella persona ocupada que declara no aportar a ninguna caja de jubilaciones por ese trabajo.

Sin restricciones significa que el trabajador está cubierto por la seguridad social, y en caso de estar trabajando menos de 40 horas semanales, expresa que no quiere o no está disponible para hacerlo más horas.

La **ocupación** es el conjunto de tareas cumplidas por una persona y que puede ser clasificado según su complejidad y grado de conocimientos exigidos para llevarlas a cabo. El tipo de ocupación es el tipo de trabajo que efectuó una persona con empleo durante el periodo de referencia, o en el que trabajó por última vez.

Categoría de ocupación es la relación del trabajador con el trabajo. Denota la relación entre una persona económicamente activa y su empleo. Las categorías ocupacionales son clasificadas en:

Obrero o empleado: Es la persona que trabaja en relación de dependencia, percibiendo remuneraciones en dinero o especies, en el sector público o privado. Las personas que trabajan en su domicilio pero dependen de un empleador y reciben remuneración por su trabajo también se incluyen en esta categoría.

Miembro de cooperativa de producción: Es la persona que es socio cooperativista, cualquiera sea la actividad productiva a que la cooperativa se dedica.

Patrón con personal a su cargo: Es la persona que explota su propia empresa económica y que tiene a su cargo uno o más trabajadores a sueldo o jornal.

Trabajador por cuenta Propia (o patrón sin personal a su cargo): Es la persona que, sin depender de un patrón, explota su propia empresa económica sin ocupar a ningún trabajador remunerado.

Sin local o Inversión: Es el que no ha realizado ninguna inversión en bienes de capital fijo. El ejemplo más corriente lo constituyen los vendedores ambulantes.

Con local o inversión: Es el que ha realizado inversiones en bienes de capital fijo (edificios, vehículos autopropulsados, maquinaria o equipo).

Trabajador no remunerado: Es la persona que trabaja en una empresa o negocio de cuyo propietario puede o no ser pariente y no recibe remuneración alguna (trabajador familiar o aprendiz).

Tamaño de empresa. El tamaño económico se define a partir del número de puestos de trabajo promedio con actividad en el año civil siguiendo los tramos propuestos en el Decreto 504/2007: Micro: de 1 a 4 ocupados, Pequeña: de 5 a 19 ocupados, Mediana: de 20 a 99 ocupados, Grande: de 100 y más ocupados. Además se distingue la empresa Unipersonal que corresponde a una empresa sin dependientes y con un único titular en actividad.