

MTSS

Ministerio
de Trabajo y
Seguridad
Social

2015

SERIE INFORMES DEPARTAMENTALES

Principales indicadores del
mercado laboral

RIVERA

Ministerio de Trabajo y Seguridad Social

Unidad Estadística de Trabajo y Seguridad Social



Ministro de Trabajo y Seguridad Social
Mtro. Ernesto Murro

Subsecretario de Trabajo y Seguridad Social
Sr. Julio Baráibar

Directora General de Secretaría
Dra. Ana Santestevan

Encargada Unidad Estadística de Trabajo y Seguridad Social
Cra. María Luisa Brovia

Elaboración del informe
Lic. Mariana Ferrer

Por otras publicaciones de la Unidad Estadística (Observatorio de Mercado de Trabajo):
www.mtss.gub.uy, Observatorio de Mercado, Publicaciones.

INDICE

INFORMACIÓN MERCADO DE TRABAJO DEPARTAMENTO DE RIVERA (AÑO 2014)	5
TASA DE ACTIVIDAD, EMPLEO Y DESEMPLEO	5
CUADRO 1. TASA DE ACTIVIDAD, EMPLEO Y DESEMPLEO (RIVERA 2006–2014)	6
GRAFICA 1: TASA DE ACTIVIDAD TOTAL Y POR SEXO (RIVERA 2006 – 2014)	6
GRAFICA 2: TASA DE EMPLEO TOTAL Y POR SEXO (RIVERA 2006 – 2014).....	6
GRAFICA 3: TASA DE DESEMPLEO TOTAL Y POR SEXO (RIVERA 2006 – 2014)	7
CONDICIÓN DE ACTIVIDAD ECONÓMICA	7
CUADRO 2. POBLACIÓN TOTAL POR CONDICIÓN DE ACTIVIDAD ECONÓMICA (RIVERA 2008 - 2014) ..	8
GRAFICA 4. POBLACIÓN TOTAL POR CONDICIÓN DE ACTIVIDAD ECONÓMICA (RIVERA 2014)	8
CONDICIÓN DE ACTIVIDAD ECONÓMICA Y POBREZA	8
CUADRO 3. POBLACIÓN TOTAL POR CONDICIÓN DE ACTIVIDAD ECONÓMICA Y POBREZA (RIVERA 2014)	9
PERSONAS OCUPADAS RIVERA	10
OCUPADOS POR SEXO Y TRAMOS DE EDAD	10
CUADRO 4. OCUPADOS POR SEXO Y TRAMOS DE EDAD (RIVERA 2014)	10
OCUPADOS POR SEXO Y NIVEL EDUCATIVO	11
CUADRO 5. OCUPADOS POR SEXO Y NIVEL EDUCATIVO (RIVERA 2014)	11
OCUPADOS POR RAMA DE ACTIVIDAD	12
CUADRO 6. OCUPADOS POR RAMA DE ACTIVIDAD (RIVERA 2008- 2014)	13
CUADRO 7. OCUPADOS POR SEXO Y RAMA DE ACTIVIDAD (RIVERA 2014 – TOTAL PAÍS 2014)	14
OCUPADOS POR SEXO Y OCUPACIÓN	15
CUADRO 8. OCUPADOS POR SEXO Y OCUPACIÓN (RIVERA 2014 – TOTAL PAÍS 2014)	16
GRAFICA 5. OCUPADOS POR SEXO Y OCUPACIÓN (RIVERA 2014).....	16
CUADRO 9. OCUPADOS POR SEXO Y OCUPACIÓN (RIVERA 2014).....	17
OCUPADOS POR CATEGORÍA DE OCUPACIÓN	17
CUADRO 10 OCUPADOS POR SEXO Y CATEGORÍA DE OCUPACIÓN (RIVERA 2014)	18
OCUPADOS POR TAMAÑO DE EMPRESA, HORAS TRABAJADAS EN LA SEMANA, CANTIDAD DE TRABAJOS	18
CUADRO 11. OCUPADOS POR SEXO Y TAMAÑO DE EMPRESA (RIVERA 2014).....	18
CUADRO 12. OCUPADOS POR SEXO Y CANTIDAD DE HORAS TRABAJADAS POR SEMANA (RIVERA 2014)	19
CUADRO 13 OCUPADOS SEXO Y POR CANTIDAD DE TRABAJOS QUE TIENE (RIVERA 2014)	19
PERSONAS DESOCUPADAS RIVERA	20
DESOCUPADOS POR SEXO Y TRAMOS DE EDAD	20
CUADRO 14. DESOCUPADOS POR SEXO Y TIPO DE DESOCUPADO (RIVERA 2014).....	20
CUADRO 15. DESOCUPADOS POR SEXO Y TRAMOS DE EDAD (RIVERA 2014).....	21
GRAFICA 6. DESOCUPADOS POR SEXO Y TRAMOS DE EDAD (RIVERA 2014).....	21
DESOCUPADOS POR SEXO Y NIVEL EDUCATIVO	21
CUADRO 16. DESOCUPADOS POR SEXO Y NIVEL EDUCATIVO (RIVERA 2014).....	22
DESOCUPADOS POR RAMA DE ACTIVIDAD	22
CUADRO 17. DESOCUPADOS POR SEXO Y RAMA DE ACTIVIDAD (RIVERA 2014)	23
GRAFICA 7. DESOCUPADOS POR RAMA DE ACTIVIDAD (RIVERA 2014)	23
DESOCUPADOS POR OCUPACIÓN	24
CUADRO 18. DESOCUPADOS POR SEXO Y OCUPACIÓN (RIVERA 2014)	24
CUADRO 19. DESOCUPADOS POR SEXO Y OCUPACIÓN (RIVERA 2014)	25

DESOCUPADOS POR CATEGORÍA DE OCUPACIÓN	25
CUADRO 20. DESOCUPADOS POR SEXO Y CATEGORÍA DE OCUPACIÓN (RIVERA 2014)	25
APORTE A LA SEGURIDAD SOCIAL DESEMPLEADOS	26
CUADRO 21. APOORTE A LA SEGURIDAD SOCIAL DESEMPLEADOS POR SEXO (RIVERA 2014)	26
MOTIVOS POR LOS QUE DEJÓ EL TRABAJO	26
CUADRO 22. RAZONES POR LAS QUE DEJÓ EL TRABAJO POR SEXO (RIVERA 2014).....	26
ACCIONES REALIZADAS PARA BUSCAR TRABAJO	27
CUADRO 23. ACCIONES PARA BUSCAR TRABAJO O ESTABLECER SU PROPIO NEGOCIO (RIVERA 2014)	27
CALIDAD DEL EMPLEO RIVERA.....	27
CUADRO 24. SUBEMPLEO (TOTAL PAÍS – RIVERA 2009 - 2014)	28
CUADRO 25. SUBEMPLEO POR RAMA DE ACTIVIDAD (RIVERA 2014)	28
CUADRO 26. NO REGISTRO A LA SEGURIDAD SOCIAL (TOTAL PAÍS – RIVERA 2008 - 2014).....	29
GRAFICA 8. NO REGISTRO A LA SEGURIDAD SOCIAL (TOTAL PAÍS – RIVERA 2008 - 2014).....	29
CUADRO 27. APOORTE A LA SEGURIDAD SOCIAL POR RAMA DE ACTIVIDAD (RIVERA 2014)	30
CUADRO 28. COBRO DE AGUINALDO POR CATEGORÍA DE OCUPACIÓN (RIVERA 2014)	31
GLOSARIO	32

MINISTERIO DE TRABAJO Y SEGURIDAD SOCIAL
UNIDAD ESTADÍSTICA DEL TRABAJO Y LA SEGURIDAD SOCIAL

INFORMACIÓN MERCADO DE TRABAJO DEPARTAMENTO DE RIVERA (AÑO 2014)¹

TASA DE ACTIVIDAD, EMPLEO Y DESEMPLEO²

Para el promedio del año 2014 la tasa de actividad para el departamento de RIVERA se ubicó en 60.8%, registrado un leve aumento, respecto al año anterior 2013, cuando la tasa se ubicó en 60.7%. Esto supone que la oferta de trabajo en el departamento aumentó de un año al siguiente, o sea que el porcentaje de población en edad de trabajar (de 14 o más años) que se encuentra en el mercado laboral departamental en busca de empleo o está trabajando, de un año al siguiente creció. Desagregando la actividad por sexo, para los hombres del departamento se registra un aumento (de 0.6 puntos porcentuales), pasando la actividad masculina de 73.4% en el año 2013, a 74.0% en 2014. Para las mujeres se registra un descenso en la tasa de actividad femenina de 0.7 puntos porcentuales, ubicándose este guarismo en 48.6% para 2014.

La tasa de empleo promedio para el año 2013 en RIVERA presenta un aumento de 0.9 punto porcentual, pasando de 57.3% en 2013, a 58.2% para el promedio del año 2014. El aumento de la tasa de empleo indica el mayor porcentaje de población que en edad de trabajar (mayor de 14 años) se encuentra efectivamente ocupada en RIVERA. Analizando el nivel de empleo por sexo, se observa en los hombres del departamento un aumento en el empleo, ya que en el periodo interanual 2013 – 2014, la tasa de empleo masculina presenta un aumento de 1 punto porcentual pasando de 70.4% a 71.4%. Para las mujeres también, se presenta un aumento de 0.4 punto porcentual, ya que la tasa de empleo femenina pasó de 45.4% en el año 2013 a ubicarse en 45.8% para el promedio del año 2014.

Respecto a la situación del desempleo en el departamento, la tasa de desempleo muestra un descenso de 1.3 puntos porcentuales de 2013 a 2014, ubicándose en 4.4% en RIVERA para este último año. A su vez si observamos el comportamiento de la tasa de desempleo departamental para estos años por sexo, vemos como en el caso de los hombres disminuyó pasando de 4.1% a 3.4% en 2014; también para las mujeres se registra un descenso de 1.9 puntos porcentuales, pasando el desempleo femenino de 7.7% en el año 2013, a 5.8% para 2014.

¹Elaborado en base al procesamiento de la Encuesta Continua de Hogares del año 2014, realizada por el Instituto Nacional de Estadística (INE)

²La tasa de actividad mide la proporción de la población en edad de trabajar que está trabajando o buscando empleo activamente. En otras palabras, se trata del porcentaje de la población en edad de trabajar que se encuentra activamente participando en el mercado de trabajo, ya sea que estén ocupados o desocupados. A esta población se la denomina población económicamente activa. La tasa de empleo indica la cantidad de personas en edad de trabajar que se encuentran efectivamente ocupadas. Se utiliza comúnmente para cuantificar la demanda efectiva de puestos de trabajo que tiene el país. La tasa de desempleo indica la cantidad de personas desocupadas que se encuentran buscando empleo activamente, como proporción de la población económicamente activa. Es el porcentaje de la población económicamente activa que se encuentra desocupada (busca trabajo pero no lo consigue). Permite evaluar el potencial de recursos humanos que no está siendo aprovechado por el mercado laboral.

CUADRO 1. TASA DE ACTIVIDAD, EMPLEO Y DESEMPLEO (RIVERA 2006–2014)

AÑO	TASA DE ACTIVIDAD (%)			TASA DE EMPLEO (%)			TASA DE DESEMPLEO (%)		
	TOTAL	HOMBRES	MUJERES	TOTAL	HOMBRES	MUJERES	TOTAL	HOMBRES	MUJERES
2006	57,3	72,5	44,2	51,0	66,7	37,4	11,0	8,0	15,3
2007	60,1	74,0	47,9	54,0	68,4	41,4	10,1	7,5	13,6
2008	60,6	76,2	47,5	54,7	71,1	40,8	9,8	6,7	14,0
2009	61,7	76,0	48,5	56,9	71,8	43,0	7,8	5,5	11,3
2010	60,4	72,6	49,7	57,6	70,5	46,4	4,5	2,9	6,6
2011	62,5	73,4	52,1	58,8	69,6	48,5	5,9	5,2	6,9
2012	60,4	72,7	49,4	56,6	69,2	45,3	6,3	4,8	8,2
2013	60,7	73,4	49,3	57,3	70,4	45,4	5,7	4,1	7,7
2014	60,8	74,0	48,6	58,2	71,4	45,8	4,4	3,4	5,8

Fuente INE. Total urbano y rural 2006 en adelante.

GRAFICA 1: TASA DE ACTIVIDAD TOTAL Y POR SEXO (RIVERA 2006 – 2014)

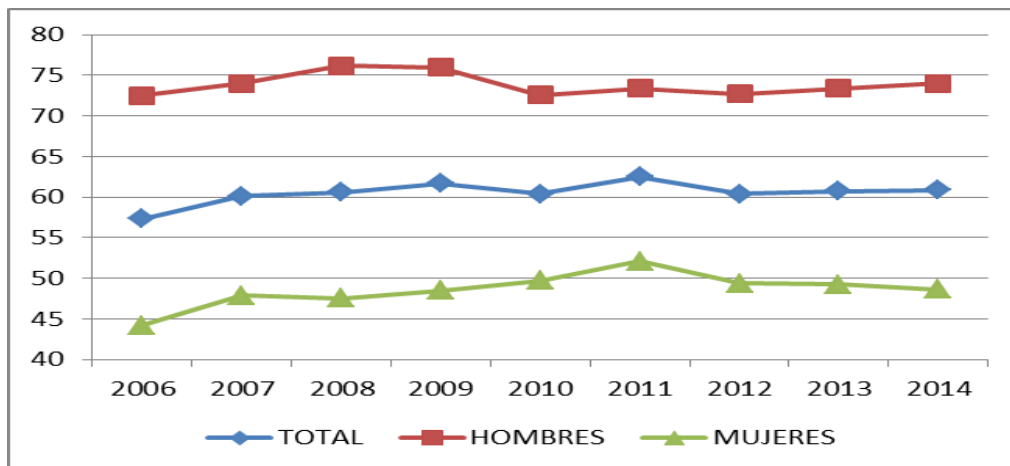

Fuente: Unidad Estadística MTSS, en base ECH INE.

GRAFICA 2: TASA DE EMPLEO TOTAL Y POR SEXO (RIVERA 2006 – 2014)

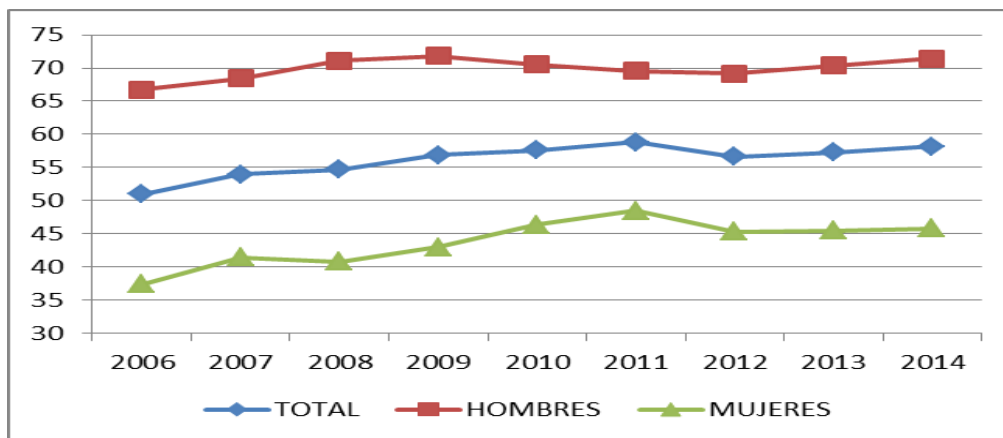

Fuente: Unidad Estadística MTSS, en base ECH INE.

GRAFICA 3: TASA DE DESEMPLEO TOTAL Y POR SEXO (RIVERA 2006 – 2014)

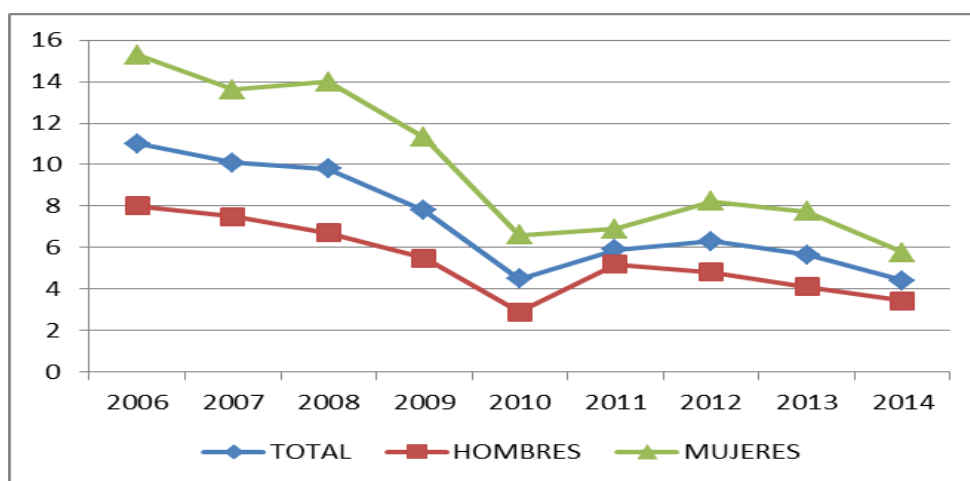

Fuente: Unidad Estadística MTSS, en base ECH INE.

CONDICIÓN DE ACTIVIDAD ECONÓMICA

Según la ECH 2014, la población del departamento de RIVERA asciende a 106.667 personas, de las cuales el 48.8% son hombres (52.027 hombres aproximadamente), y el 51.2% son mujeres (54.640 mujeres). Por otra parte, el 91.6% de la población del departamento reside en zonas urbanas (97.669 personas), y el 8.4 % en zonas rurales (8.998 personas).

Para el promedio del año 2014, el 45.53% de la población total del departamento de RIVERA estaba ocupada. Esto supone unas 48.565 personas ocupadas para el promedio del año³. En el CUADRO 2 se presenta la población del departamento de RIVERA según su condición de actividad económica, observándose que para el periodo 2013 – 2014 el porcentaje de ocupados prácticamente se mantiene en los mismos guarismos, pasando de 45.17% a 45.53% de 2013 a 2014.

Por otro lado, el 2.09% de la población total estaba desocupada para el promedio del año 2014. Esto incluye a las personas que están desocupadas propiamente dichas, a las que buscan trabajo por primera vez y a los desocupados en el seguro de paro, e implica una cantidad aproximada de 2.234 desocupados promedio para el año 2014. De esta forma, las personas ocupadas y desocupadas del departamento, alcanzan unas 50.799 personas aproximadamente, componiendo la población económicamente activa (PEA) del departamento o sea la población en edad de trabajar (mayor de 14 años) que sale al mercado en busca de empleo, o que está trabajando, y que constituyen la fuerza laboral departamental.

Por otra parte, aproximadamente 23.168 personas son menores de 14 años, y 32.700 son inactivos.

³Se toma como población total del departamento para este informe: 106.667 personas, según la ECH-INE para RIVERA para el año 2014.

CUADRO 2. POBLACIÓN TOTAL POR CONDICIÓN DE ACTIVIDAD ECONÓMICA (RIVERA 2008 - 2014)

CONDICION DE ACTIVIDAD ECONOMICA	TOTAL (%) 2008	TOTAL (%) 2009	TOTAL (%) 2010	TOTAL (%) 2011	TOTAL (%) 2012	TOTAL (%) 2013	TOTAL (%) 2014
Menor de 14 años	25,93	23,01	23,4	22,59	21,70	21,16	21,72
Ocupados	40,51	43,77	44,15	45,49	44,28	45,17	45,53
Desocupados buscan trabajo por primera	0,62	0,7	0,18	0,35	0,39	0,55	0,45
Desocupados propiamente dichos	3,62	2,95	1,92	2,45	2,49	2,04	1,6
Desocupados en seguro de paro	0,15	0,07	0	0,08	0,09	0,12	0,04
Inactivo, realiza quehaceres del hogar	8,97	9,23	7,45	7,41	8,17	8,51	8,5
Inactivo, estudiante	6,1	7,08	7,43	7,48	7,87	8,10	8,47
Inactivo, rentista	0,47	0,33	0,24	0,24	0,28	0,19	0,29
Inactivo, pensionista	6,07	5,12	4,84	5,6	5,26	5,67	5,32
Inactivo, jubilado	6,59	6,67	8,28	6,74	8,09	7,28	6,69
Inactivo, otro	0,98	1,07	2,1	1,57	1,38	1,22	1,38
TOTAL	100 (110,180 personas)	100 (111,119 personas)	100 (112,084 personas)	100 (103,493 personas)	100 (103,493 personas)	100 (105,774 personas)	100 (106.667 personas)

Fuente: Unidad Estadística MTSS, en base ECH INE 2008 - 2014

GRAFICA 4. POBLACIÓN TOTAL POR CONDICIÓN DE ACTIVIDAD ECONÓMICA (RIVERA 2014)

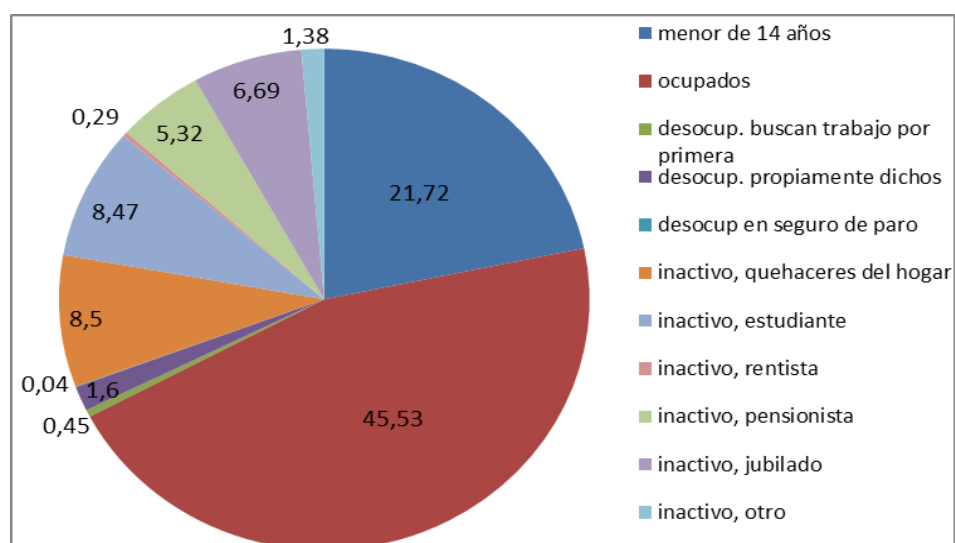

Fuente: Unidad Estadística MTSS, en base ECH INE 2014

CONDICIÓN DE ACTIVIDAD ECONÓMICA Y POBREZA

Si se considera el nivel de pobreza el departamento de RIVERA, es el departamento más pobre del país con el 15.5% de su población en situación de pobreza. En el otro extremo del ranking se ubica el departamento de Maldonado donde el 3.19% de su población está viviendo por debajo de la línea de pobreza según la Encuesta Continua de Hogares (2014) siendo el departamento con menor pobreza del país. A nivel nacional, el porcentaje de personas pobres ha descendido de 2013 a 2014, pasando de

11.5% a 9.67% del total de población del país⁴. Si consideramos el nivel de pobreza pero según la condición de actividad económica de las personas de RIVERA, los mayores niveles de pobreza se observan en los inactivos, otros, ya que prácticamente el 36% de estas se encuentra en situación de pobreza, aunque en términos absolutos no es la categoría que presenta mayor cantidad de personas. En el caso de los desocupados propiamente dichos, la pobreza se ubica en 26.15%; y en los menores de 14 años y en los inactivos que realizan quehaceres en el hogar, representan cada uno aproximadamente el 24% de pobreza.

CUADRO 3. POBLACIÓN TOTAL POR CONDICIÓN DE ACTIVIDAD ECONÓMICA Y POBREZA (RIVERA 2014)

CONDICIÓN DE ACTIVIDAD ECONÓMICA	NO POBRE	POBRE	TOTAL
Menor de 14 años	75,70	24,30	100
Ocupados	89,69	10,31	100
Desocupados buscan trabajo por primera vez	80,00	20,00	100
Desocupados propiamente dichos	73,85	26,15	100
Desocupados en seguro de paro	100,00	0,00	100
Inactivo, realiza quehaceres del hogar	75,28	24,72	100
Inactivo, estudiante	78,83	21,17	100
Inactivo, rentista	92,31	7,69	100
Inactivo, pensionista	90,10	9,90	100
Inactivo, jubilado	98,75	1,25	100
Inactivo, otro	63,95	36,05	100
TOTAL	84,50	15,50	100 (106.667) personas

Fuente: Unidad Estadística MTSS, en base ECH INE 2014

⁴ La construcción de indicadores de pobreza por el método del ingreso (líneas de pobreza y de indigencia) se realiza con el propósito de cuantificar la proporción de individuos o de hogares pobres, así como para conocer sus características. La opción metodológica del INE para la medición de la pobreza es el método del ingreso, para lo cual define una Canasta Básica de Alimentos per cápita (CBA) y una Canasta Básica Total per cápita (CBT) con las cuales se definen los umbrales, o sea, la Línea de Indigencia (LI) y la Línea de Pobreza (LP). Si el ingreso de la persona se encuentra por debajo de la Línea de Indigencia o la Línea de Pobreza, la persona se define como indigente o pobre respectivamente (metodología 2006).

PERSONAS OCUPADAS RIVERA

Como se planteó las personas ocupadas en el departamento de RIVERA para el promedio del año 2014, ascienden a 48.565 aproximadamente. Si consideramos su distribución por sexo, los ocupados hombres superan a las ocupadas mujeres ya que el 59.14% de las personas ocupadas son hombres, mientras que el restante 40.86% son mujeres. Esto supone que aproximadamente en RIVERA hay 28.720 hombres ocupados y 19.845 mujeres ocupadas para dicho año.

OCUPADOS POR SEXO Y TRAMOS DE EDAD

Considerando la distribución por edad de las personas ocupadas, se observa que el tramo de edad que mayor cantidad de ocupados concentra es entre los 30 y 39 años de edad, ya que prácticamente el 24% de los ocupados del departamento se encuentran comprendidos entre estas edades. Por otro lado, el tramo de edad siguiente (40 a 49 años), concentra aproximadamente al 22% de las personas ocupadas, siendo el tramo de edad que sigue en cantidad de población ocupada. Paralelamente los jóvenes ocupados (de 14 a 24 años) son un porcentaje sensiblemente menor que se ubica en 14.4% de los ocupados.

Si consideramos la distribución por tramos de edad pero también por sexo, se observan diferencias entre un sexo y el otro principalmente para el tramo con edades comprendidas entre los 18 y los 24 años. En dicho tramo de edad se ubica prácticamente el 16% de los hombres ocupados, mientras que para las mujeres este porcentaje es del 12%. En cambio entre los 30 y los 39 años, el 22.76% de los ocupados hombres se ubica en dichas edades, mientras que el 25.6 de las mujeres ocupadas lo hace. Esto se debe en parte al ingreso temprano al mercado de trabajo por parte de los varones en comparación con las mujeres.

CUADRO 4. OCUPADOS POR SEXO Y TRAMOS DE EDAD (RIVERA 2014)

TRAMOS DE EDAD	HOMBRE (%)	MUJER (%)	TOTAL (%)
14 a 17	2,51	1,45	2,08
18 a 24	13,43	10,75	12,33
25 a 29	9,55	9,18	9,40
30 a 39	22,76	25,60	23,92
40 a 49	20,62	24,11	22,04
50 a 59	19,30	18,43	18,94
60 o más	11,83	10,49	11,29
TOTAL	100	100	100 (48.565) personas

Fuente: Unidad Estadística MTSS, en base ECH INE 2014

OCUPADOS POR SEXO Y NIVEL EDUCATIVO

Respecto al nivel educativo formal alcanzado por las personas ocupadas de RIVERA, se destaca que prácticamente el 27% de los ocupados ha finalizado la escuela primaria como máximo nivel educativo, mientras que aproximadamente el 12% no finalizó la educación primaria. Si consideramos a las personas ocupadas que no finalizaron la escuela primaria, a los que la finalizaron, y a los que no tienen instrucción, aproximadamente el 40% de los ocupados tiene 6 o menos años de educación formal. Es importante este dato ya que a nivel nacional este porcentaje es de 22.3% para la totalidad de los ocupados del país, lo que supone que los ocupados del departamento de RIVERA, presentan un menor nivel educativo que el resto de los ocupados del país.

Por otra parte, aproximadamente el 28.6% de la población ocupada ha alcanzado la educación media básica (de primero a tercero de liceo o UTU), ya sea de forma completa o incompleta. Respecto al siguiente nivel (educación media superior), el 19.3% de los ocupados a alcanzado este nivel educativo, también considerando de forma completa o incompleta. Finalmente, el 12% de los ocupados ha alcanzado la educación terciaria. A nivel nacional, el porcentaje de ocupados que ha alcanzado alguno de estos últimos niveles educativos terciarios es del 23% del total de ocupados. Esta situación supone para el departamento restricciones referidas a la formación y capacitación de la fuerza de trabajo departamental.

CUADRO 5. OCUPADOS POR SEXO Y NIVEL EDUCATIVO (RIVERA 2014)

NIVEL EDUCATIVO	HOMBRE (%)	MUJER (%)	TOTAL (%)
Sin instrucción	0,70	0,38	0,57
Primaria inc.	13,91	9,62	12,16
Primaria comp.	28,78	24,77	27,14
Ed. Media Básica inc.	19,13	14,52	17,24
Ed. Media Básica comp.	12,32	9,91	11,33
Ed. Media Superior inc	13,02	15,41	14,00
Ed. Media Superior com	4,65	6,33	5,34
Terciaria inc.	2,64	5,04	3,62
Terciaria comp.	4,56	13,25	8,11
Postgrado	0,30	0,76	0,49
TOTAL	100	100	100 (48.565) personas

Fuente: Unidad Estadística MTSS, en base ECH INE 2014

Por otra parte, si consideramos el nivel educativo pero teniendo en cuenta el sexo de las personas ocupadas, se observa que las mujeres ocupadas del departamento tienen mejor nivel educativo que sus pares varones ocupados. Mientras que los hombres son porcentualmente más en los niveles educativos primarios hasta el correspondiente a ciclo básico y en la educación técnica, por su parte las mujeres son porcentualmente más en los niveles de educación media superior, ya sea completa o incompleta, y en los niveles de educación terciaria. Como se ha marcado en informes anteriores, a nivel nacional y en materia educativa las mujeres continúan presentando mejores desempeños que los varones en todo el territorio nacional, agudizándose la brecha en el caso de las personas ocupadas.

Para el caso de las personas ocupadas y a nivel nacional, se observa que la proporción de mujeres con formación universitaria resulta mayor que la de varones⁵.

OCUPADOS POR RAMA DE ACTIVIDAD

En el cuadro siguiente se presentan los ocupados del departamento por ramas de actividad económica para los años 2008 al 2014. Las actividades que presentan mayor peso en la generación de empleo en RIVERA para 2014 son: el comercio, que brinda empleo al 20.57% de la población; con un porcentaje algo menor se presentan las actividades vinculadas a la agro, (19.71% del total de ocupados), y en tercer lugar figura la construcción, empleando al 8.54% del total de ocupados del departamento. Con porcentajes algo menores, figura la industria manufacturera con el 7.52% del total de ocupados.

Si analizamos de un año al siguiente (2013 – 2014) se observa que el servicio doméstico, ha disminuido su participación en el empleo en 2.36 puntos porcentuales, pasando de emplear al 8.86% de los ocupados en el año 2013, a emplear al 6.50% en 2014. Mientras que el comercio por también ha disminuido su participación en el empleo departamental, de 22.60% en 2013 a 20.57% en 2014, llegando a ser la principal actividad económica en cuanto a la generación de empleo. Por su parte, el agro, ha aumentado su participación en el empleo (2.97 puntos porcentuales). El resto de las ramas no presentan variaciones significativas de un año al siguiente.

Comparando el año 2014 con el año 2008, las dos actividades que presentan variaciones negativas más importantes en la generación de empleo son la industria manufacturera y el servicio doméstico, ya que en ambos casos se producen descensos en la participación en el empleo total. La industria manufacturera presenta una variación de 3.44 puntos porcentuales aproximadamente, ya que en 2008 empleaba al 10.96% de los ocupados y en 2014 emplea al 7.52%. Mientras que el servicio domestico pasa de emplear al 9.70% de las personas ocupadas en 2008 ha emplear al 6.50% para 2014.

Mientras que las actividades que aumentaron su participación en el empleo departamental fueron las comprendidas en el comercio y en la administración pública y defensa, con una variación de aproximadamente 1 punto porcentual cada una de ellas de 2008 a 2014.

⁵ ESTADÍSTICAS DE GÉNERO 2013. EVOLUCIÓN DE LOS INDICADORES DE GÉNERO EN EL PERÍODO 2009-2013. Sistema de Información de Género. Inmujeres-MIDES.

CUADRO 6. OCUPADOS POR RAMA DE ACTIVIDAD (RIVERA 2008- 2014)

RAMA DE ACTIVIDAD	Total (%) 2008	Total (%) 2009	Total (%) 2010	Total (%) 2011	Total (%) 2012	Total (%) 2013	Total (%) 2014
Comercio	19,50	18,37	20,12	24,25	22,07	22,60	20,57
Agricul, silvic, pesca	20,04	18,56	19,18	19,91	13,14	16,74	19,71
Serv, doméstico	9,70	9,99	9,76	8,60	9,41	8,86	6,50
Construcción	8,12	7,96	8,80	7,86	9,08	7,91	8,54
Adm Pública y Defensa	5,61	7,15	5,99	6,00	7,88	5,49	6,85
Ind, manufacturera	10,96	10,09	8,53	8,46	7,24	8,43	7,52
Salud	4,70	4,29	3,29	3,90	6,02	4,60	4,96
Enseñanza	5,39	6,23	6,79	5,18	5,62	5,84	5,43
Transp, almac y comun	4,71	4,91	3,69	4,14	5,27	4,60	4,92
Otros serv, com/soc/pers	4,65	4,23	3,84	2,99	4,89	3,97	4,45
Hoteles /restaurantes	1,67	3,16	2,75	3,05	4,11	2,58	2,79
Act,inmob,empr,alq,inf	3,83	3,37	4,42	3,26	3,46	4,42	5,60
Electricidad, gas,agua	0,60	0,93	0,84	0,52	0,82	0,75	0,63
Minas y canteras	0,21	0,15	1,13	1,11	0,50	2,19	0,66
Intermed, financiera	0,32	0,61	0,88	0,79	0,48	0,93	0,85
TOTAL	100 (44,634) personas	100 (48,636) personas	100 (49,485) personas	100 (47,079) personas	100 (45,827) personas	100 (47,779) personas	100 (48,565) personas

Fuente: Unidad Estadística MTSS, en base ECH INE 2008 - 2014

Si consideramos a las personas ocupadas por rama de actividad económica, pero desagregados por sexo se observa que el 26.45% de los varones ocupados, trabaja en el agro, forestación y pesca, mientras que un 17.99% de estos trabaja en el comercio, seguido de la construcción (14.17%). En conjunto, estas 3 actividades económicas dan empleo al 58.6% de los hombres ocupados del departamento. Mientras que por su parte, las mujeres se desempeñan principalmente en actividades vinculadas al comercio, ocupando esta actividad al 24.30% de las mujeres ocupadas del departamento siendo la actividad más importante en cuanto a la generación de empleo femenino. Le sigue en orden de importancia el servicio doméstico, con el 15.05% del empleo femenino, la enseñanza (10.79%), y los servicios sociales y de salud con el 11.32% de las ocupadas. Estas actividades, concentran en conjunto aproximadamente al 60% de las mujeres ocupadas de RIVERA.

CUADRO 7. OCUPADOS POR SEXO Y RAMA DE ACTIVIDAD (RIVERA 2014 – TOTAL PAÍS 2014)

RAMA DE ACTIVIDAD	HOMBRE (%)	MUJER (%)	TOTAL (%)	TOTAL PAÍS (%)
Comercio	17,99	24,30	20,57	18,05
Agropec. Forestación, pesca	26,45	9,95	19,71	9,17
Construcción	14,17	0,39	8,54	8,06
Industria manufacturera	8,06	6,74	7,52	11,55
Administración pública y defensa	8,58	4,36	6,85	6,17
Servicio doméstico	0,60	15,05	6,50	7,11
Enseñanza	1,73	10,79	5,43	6,27
Servicios sociales y de salud	1,39	10,13	4,96	7,71
Transporte y almacenamiento	6,34	0,86	4,10	4,89
Actividades administrativas y servicios	2,14	4,84	3,24	3,71
Otras actividades de servicio	2,33	4,38	3,17	2,85
Alojamiento y servicios de comida	1,77	4,26	2,79	3,32
Actividades prof. Cient. técnicas	2,36	1,38	1,96	3,61
Entretenimiento y recreación	1,53	0,93	1,28	1,77
Actividades financieras y seguros	1,30	0,21	0,85	1,62
Información y comunicación	0,76	0,92	0,82	2,18
Minas y canteras	0,99	0,19	0,66	0,18
Suministro de agua, alcan. Des. Saneam.	0,72	0,11	0,47	0,65
Actividades inmobiliarias	0,54	0,20	0,40	0,53
Suministro electricidad	0,26	0,00	0,15	0,55
TOTAL	100	100	100 (48.565) personas	100

Fuente: Unidad Estadística MTSS, en base ECH INE 2014

De esta forma, las mujeres se dedican a ocupaciones consideradas típicamente femeninas reproduciendo en el mercado de trabajo, los roles tradicionales de género asignados socialmente, ya que por ejemplo, el 36% de las mujeres ocupadas de RIVERA se dedican a la enseñanza, el cuidado de la salud, los servicios sociales o el servicio doméstico, mientras que en los hombres, este porcentaje es apenas de 3.7%. En el comercio, las mujeres sobrepasan a los hombres en términos porcentuales, mientras que en la agricultura y en la construcción, su participación es menor que la masculina.

Por otra parte, si comparamos el porcentaje de personas ocupadas en el departamento de RIVERA con el porcentaje de personas ocupadas a nivel nacional por ramas de actividad, se observa que la diferencia mayor se registra en la actividad de la agricultura. Mientras que a nivel nacional la agricultura emplea al 9.2% de los ocupados del país aproximadamente, en RIVERA emplea a un porcentaje mayor de ocupados, el 26.45%, y en la industria manufacturera se presenta una diferencia de 4.03 puntos porcentuales, ya que a nivel nacional emplea al 11.55% y en RIVERA emplea a un porcentaje menor de ocupados, el 8.06%

OCUPADOS POR SEXO Y OCUPACIÓN

En los CUADROS 8 y 9 se presentan los porcentajes de personas ocupadas por ocupación para el departamento. En el CUADRO 8 se clasifica según grandes grupos ocupacionales, y en el CUADRO 9 según grupos y sub grupos ocupacionales (a 2 dígitos). Esto último supone un mayor grado de detalle en la descripción de las ocupaciones. La clasificación se realiza según la Estructura de la Clasificación Internacional Uniforme de Ocupaciones, 2008 (CIUO-08). En este sentido, la **ocupación** es el conjunto de tareas cumplidas por una persona y que puede ser clasificada según su complejidad y grado de conocimientos exigidos para llevarlas a cabo. Mientras que el **tipo de ocupación** es el tipo de trabajo que efectuó una persona con empleo durante el periodo de referencia, o en el que trabajó por última vez.

Considerando por grupos de ocupación, el grupo que concentra mayor cantidad de personas ocupadas son los trabajadores de los servicios y ventas, ya que aproximadamente el 26% de los ocupados de RIVERA se desempeñan en este tipo de trabajo. Este porcentaje es mayor que el registrado a nivel nacional, ya que aproximadamente el 21.6% de los ocupados del país trabaja en servicios y ventas. El segundo grupo a destacar en RIVERA, son los trabajadores no calificados, alcanzando aproximadamente el 24% de los ocupados totales. Mientras que el tercer grupo ocupacional destacado es el los oficiales y/o operarios de mecánica y oficios afines, concentrando al 13.9% de los ocupados departamentales⁶.

Considerando por sexo en esta clasificación, se observa que las mujeres se concentran en las dos primeras ocupaciones mencionadas: trabajadoras de los servicios y vendedoras y en trabajos no calificados: 38.42% y 25.55% respectivamente. Estos 2 grupos concentran aproximadamente al 64% de las mujeres ocupadas del departamento. Por su parte, los hombres trabajadores del departamento se concentran en las categorías de: trabajadores no calificados (23.38%), y el 20.17% de los varones ocupados trabaja en oficiales y/o operarios de mecánica y afines.

6 Los trabajadores de los servicios y vendedores comprenden las ocupaciones cuyas tareas principales requieren para su desempeño los conocimientos y la experiencia necesarios para la prestación de servicios personales y servicios de protección y de seguridad o la venta de mercancías en un comercio o en mercados. Dichas tareas consisten en servicios relacionados con los viajes, los trabajos domésticos, la restauración, los cuidados personales, la protección de personas y bienes, el mantenimiento del orden público o la venta de mercancías en un comercio o en los mercados. Mientras que el trabajo no calificado requiere para su desempeño los conocimientos y experiencia necesarios para cumplir tareas generalmente sencillas y rutinarias realizadas con la ayuda de herramientas manuales, y para las cuales se requiere a veces un esfuerzo físico considerable. Sus tareas consisten en vender mercancías en las calles, brindar servicios de portería y vigilancia de inmuebles y bienes, limpiar, lavar y planchar ropa y ejecutar tareas simples relacionadas con la minería, la agricultura o la pesca, la construcción o las obras públicas y las industrias manufactureras. El grupo de los oficiales, operarios y artesanos de artes mecánicas y de otros oficios comprende las ocupaciones cuyas tareas principales requieren para su desempeño los conocimientos y la experiencia necesarios para ejercer oficios de artesanía y artes mecánicas así como otros afines, lo cual, entre otras cosas, exige la capacidad de utilizar máquinas y herramientas y el conocimiento de cada una de las etapas de la producción y de la naturaleza de cada una de las aplicaciones de los productos fabricados. Sus tareas consisten en extraer materias primas del suelo, construir edificios y otras obras, fabricar diversos productos y artesanías. MANUAL GUÍA PARA LA CODIFICACIÓN DE OCUPACIONES DE ACTIVIDAD. Clasificación Internacional Uniforme de Ocupaciones (CIUO-88) Adaptada a Uruguay (CNUO-95). Instituto Nacional de Estadística.

CUADRO 8. OCUPADOS POR SEXO Y OCUPACIÓN (RIVERA 2014 – TOTAL PAÍS 2014)

OCUPACIÓN	HOMBRE (%)	MUJER (%)	TOTAL (%)
Trab.serv. y vendedor	17,98	38,42	26,33
Trabajador no calificado	23,38	25,55	24,27
Oficial/operario mec./afines	20,17	4,88	13,92
Agric./trab calif agro/pesca	11,17	4,86	8,59
Operador instalaciones/maq.	12,54	2,23	8,33
Profesional, científicos e intel.	3,50	10,78	6,48
Empleados de oficina	3,58	7,43	5,15
Técnicos/prof nivel medio	6,03	4,80	5,53
Fuerzas Armadas	0,97	0,24	0,68
Poder Ejec/Leg y directivos	0,68	0,79	0,72
TOTAL	100	100	100 (48.565) personas

Fuente: Unidad Estadística MTSS, en base ECH INE 2014

GRAFICA 5. OCUPADOS POR SEXO Y OCUPACIÓN (RIVERA 2014)

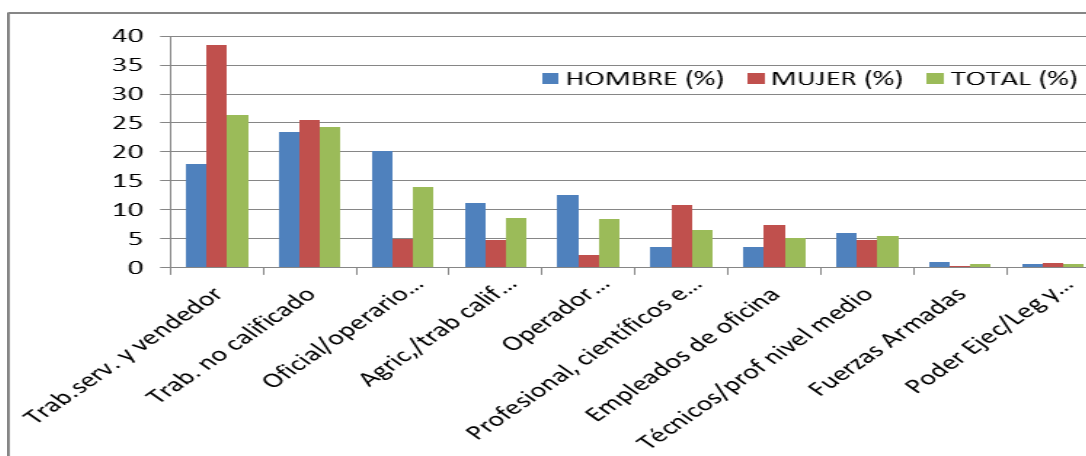

Fuente: Unidad Estadística MTSS, en base ECH INE 2014

En el cuadro siguiente se presenta con mayor detalle la ocupación de los ocupados. En las primeras filas del cuadro se presentan las ocupaciones con mayor porcentaje de personas empleadas. Estas ocupaciones son: vendedores, ya que el 14.43% de los ocupados trabajan en actividades vinculadas a las ventas, seguido por la de limpiadores y asistentes de limpieza (8.77%), peones agropecuarios, pesqueros y forestales (7.20%), agricultores y trabajadores calificados del agro (6.84%), y conductores de vehículos y operadores de equipos pesados móviles con el 6.39% del total de personas ocupadas. Si consideramos por sexo con este mayor grado de desagregación, los hombres se concentran en las ocupaciones de peones agropecuarios, pesqueros y forestales; conductores de vehículos y operadores de equipos pesados móviles y peones de la minería, la construcción. Mientras que las mujeres se concentran principalmente en las ocupaciones vinculadas a las ventas y a la limpieza.

CUADRO 9. OCUPADOS POR SEXO Y OCUPACIÓN (RIVERA 2014)

CONDICION DE ACTIVIDAD	HOMBRE (%)	MUJER (%)	TOTAL (%)
Vendedores	8,07	23,63	14,43
Limpiadores y asistentes	1,47	19,32	8,77
Peones agropecuarios, pesqueros y forestales	10,43	2,52	7,20
Agricultores y trabajadores calificados	8,21	4,86	6,84
Conductores de vehículos y operadores	10,39	0,60	6,39
Peones de la minería, la construcción	9,24	1,27	5,98
Personal de los servicios de protección	7,24	1,48	4,89
Oficiales y operarios de la construcción	8,17	0,14	4,89
Trabajadores de los servicios personales	2,67	7,48	4,64
Profesionales de la enseñanza	1,55	7,80	4,11
Oficiales y operarios de la metalurgia	5,70	0,14	3,43
Operarios y oficiales de procesamiento	2,31	3,59	2,83
Trabajadores de los cuidados personales	0,00	5,83	2,38
Oficinistas	0,82	3,95	2,10
Operadores de instalaciones fijas y máq	2,15	1,63	1,94
Profesionales de nivel medio en operaciones	2,67	0,82	1,91
Profesionales de nivel medio de la salud	0,64	3,56	1,83
Trabajadores forestales calificados	2,96	0,00	1,75
Empleados contables y encargados	1,44	1,77	1,58
Artesanos y operarios de las artes gráficas	1,97	1,02	1,58
Empleados en trato directo con el público	1,17	1,33	1,23
Profesionales en derecho, en ciencias	1,12	1,29	1,19
Trabajadores especializados en electricidad	2,02	0,00	1,19
Recolectores de desechos y otras ocupaciones	1,48	0,71	1,16
Otras actividades (NCP)	6,43	5,26	5,96
Total	100	100	100 (48.565) personas

Fuente: Unidad Estadística MTSS, en base ECH INE 2014

OCUPADOS POR CATEGORÍA DE OCUPACIÓN

Considerando la categoría de ocupación de las personas ocupadas, se destaca que el 48.21% de los trabajadores del departamento se desempeñan en el sector privado, mientras que el 13.31% son trabajadores del sector público. Y a su vez, aproximadamente el 31% de los ocupados son trabajadores por cuenta propia. Estos últimos son las personas que sin depender de un patrón, explotan su propia empresa sin ocupar a ningún trabajador remunerado, pudiendo ser asistido por uno o más trabajadores familiares no remunerados. Se distingue entre aquellos que cuentan con alguna instalación o inversión necesaria (oficio, profesión, maquinaria, etc.) para llevar adelante su actividad (con local o inversión) de aquellos que no lo poseen (sin local). Dentro de estos trabajadores, el 28% aproximadamente son trabajadores por cuenta propia con local o inversión.

CUADRO 10 OCUPADOS POR SEXO Y CATEGORÍA DE OCUPACIÓN (RIVERA 2014)

CATEGORIA DE OCUPACION	HOMBRE (%)	MUJER (%)	TOTAL (%)
Asalariado privado	51,75	43,07	48,21
Asalariado público	11,44	16,01	13,31
Miembro de cooperativa	0,00	0,14	0,06
Patrón	6,01	3,67	5,05
Cuenta propia sin local	1,57	5,18	3,05
Cuenta propia con local	28,41	27,57	28,06
Miembro del hogar no remunerado	0,67	4,11	2,08
Programa social de empleo	0,15	0,25	0,19
TOTAL	100	100	100 (48.565) personas

Fuente: Unidad Estadística MTSS, en base ECH INE 2014

Analizando las categorías de ocupación por sexo, se observa que en la categoría de asalariado privado es donde se dan las principales diferencias porcentuales entre un sexo y el otro. Mientras que los asalariados privados varones son prácticamente el 52% del total de trabajadores hombres, en las mujeres esta categoría concentra un porcentaje menor: aproximadamente al 43% de las mujeres ocupadas.

OCUPADOS POR TAMAÑO DE EMPRESA, HORAS TRABAJADAS EN LA SEMANA, CANTIDAD DE TRABAJOS

En los cuadros siguientes se presenta información referida al tamaño de empresa donde las personas trabajan, la cantidad de horas trabajadas por semana y la cantidad de trabajos que los ocupados desarrollan. Se destaca que el 30.98%, se emplea en empresas que son unipersonales, mientras que un porcentaje menor, el 24.46% lo hace en empresas integradas por entre 2 y 4 personas. Mientras que por otra lado, el 25.73% de los trabajadores se emplea en empresas de 50 o más personas.

CUADRO 11. OCUPADOS POR SEXO Y TAMAÑO DE EMPRESA (RIVERA 2014)

TAMAÑO DE LA EMPRESA	HOMBRE	MUJER	TOTAL
Una persona	25,29	39,22	30,98
2 a 4 personas	26,47	21,55	24,46
5 a 9 personas	11,04	6,74	9,28
50 o más personas	25,81	25,62	25,73
10 a 19 personas	6,47	4,63	5,72
20 a 49 personas	4,93	2,25	3,83
TOTAL	100	100	100 (48.565) personas

Fuente: Unidad Estadística MTSS, en base ECH INE 2014

Respecto a la cantidad de horas trabajadas por semana se destaca una diferencia entre la cantidad de horas trabajadas por hombres y la cantidad de horas trabajadas por mujeres. Mientras que las mujeres se concentran en porcentajes mayores en las primeras categorías de menor carga horaria (hasta 20 horas y de 21 a 40 horas), los varones se concentra en las categorías de entre 41 y 60 horas y en la categoría siguiente, entre 61 y 80 horas. Por ejemplo: el 55% de los hombres trabajan entre 41 y 60 horas a la semana, mientras que solamente el 29% de las mujeres ocupadas trabaja dicha cantidad de horas en la semana. Y el 28% de las mujeres trabaja hasta 20 horas a la semana, mientras que solamente el 11 % de los ocupados varones lo hace. Esto estaría implicando que una parte de las mujeres, a diferencia de los hombres, trabajan medio tiempo o a tiempo parcial. Esta diferencia en la cantidad de horas trabajadas se podría vincular con que la inserción laboral de las mujeres continúa siendo más vulnerable que la inserción laboral de los varones, por lo menos en términos de carga horaria trabajada. Aquí nos referimos exclusivamente a horas trabajadas considerando el trabajo remunerado.

Finalmente, el 91.89% de las personas ocupadas del departamento mantiene un solo trabajo y un 7.96% tiene dos trabajos.

CUADRO 12. OCUPADOS POR SEXO Y CANTIDAD DE HORAS TRABAJADAS POR SEMANA (RIVERA 2014)

HORAS	HOMBRE (%)	MUJER (%)	TOTAL (%)
Hasta 20 horas	11,3	27,9	18,08
Entre 21 y 40 horas	24,37	36,85	29,47
Entre 41 y 60 horas	54,94	28,92	44,31
Entre 61 y 80 horas	8,05	5,22	6,89
81 y más horas	1,34	1,11	1,25
TOTAL	100	100	100 (48.565) personas

Fuente: Unidad Estadística MTSS, en base ECH INE 2014

CUADRO 13 OCUPADOS SEXO Y POR CANTIDAD DE TRABAJOS QUE TIENE (RIVERA 2014)

CANTIDAD DE TRABAJOS	HOMBRE (%)	MUJER (%)	TOTAL (%)
1	91,53	92,41	91,89
2	8,29	7,48	7,96
3	0,18	0,11	0,15
TOTAL	100	100	100 (48.565) personas

Fuente: Unidad Estadística MTSS, en base ECH INE 2014

PERSONAS DESOCUPADAS RIVERA

DESOCUPADOS POR SEXO Y TRAMOS DE EDAD

Del total de población del departamento de RIVERA, y según la Encuesta Continua de Hogares INE (2014), los desempleados del departamento eran aproximadamente 2.234 personas en el promedio del año. En este total de desempleados, los hombres constituían el 45.75% (1.022 hombres aproximadamente), y las mujeres eran el 54.25%, lo que supone unas 1.212 mujeres aproximadamente en el total de personas desocupadas del departamento. Como se observa el porcentaje de mujeres desempleadas en el departamento es superior al de hombres desempleados, lo que esta indicando que son las mujeres las que sufren mayormente el desempleo departamental. Esta situación se registra también a nivel nacional, con la diferencia de que a nivel nacional el porcentaje de mujeres alcanza el 57.8% del total de personas desempleadas del país para el promedio del año 2014.

Por otra parte, para el promedio del año 2014, prácticamente el 76% de los desempleados son desempleados propiamente dichos, aproximadamente el 22% son desempleados que buscan trabajo por primera vez, y un 2% de los desocupados, son desocupados en seguro de paro.

CUADRO 14. DESOCUPADOS POR SEXO Y TIPO DE DESOCUPADO (RIVERA 2014)

CONDICIÓN DE ACTIVIDAD ECONÓMICA	HOMBRE (%)	MUJER (%)	TOTAL (%)
Desocupados buscan trabajo por primera vez	23,78	19,97	21,71
Desocupados propiamente dichos	71,62	80,03	76,19
Desocupados en seguro de paro	4,60	0,00	2,10
TOTAL	100	100	100 (2.234) personas

Fuente: Unidad Estadística MTSS, en base ECH INE 2014

Si consideramos a las personas desempleadas por tramos de edad, se observa que el desempleo en RIVERA afecta principalmente a los jóvenes, ya que aproximadamente el 49% de los desempleados tiene entre 14 y 24 años de edad. Esto supone que prácticamente la mitad de personas desempleadas son jóvenes. Si consideramos hasta las personas con 29 años (o sea, el tramo de edad siguiente), las personas desempleadas alcanzan al 60% del total de desempleados, lo que implica que más de la mitad de los desempleados del departamento son jóvenes menores de 30 años⁷.

Observando por tramos de edad pero también por sexo, se observa que los hombres desocupados se concentran en el primer tramo de edad entre los 14 y 24 años, puesto que aproximadamente el 59% de los desempleados hombres se encuentran comprendidos en estas edades. Mientras que las mujeres, si bien son un porcentaje importante en estas franjas de edad (40%), tienden a concentrarse mayormente en los tramos siguientes. Por ejemplo, el 18.15% de las desocupadas tiene entre 30 y 39 años de edad, mientras que el 10.27% de los hombres desocupados se ubica entre estas edades. Estos mayores porcentajes de mujeres desempleadas en tramos de edad media se deben entre otras

⁷ En este sentido, mientras que nuestro país se destaca en el presente por tener una tasa de desempleo históricamente baja, el desempleo de los jóvenes es uno de los más altos de América Latina (OIT 2010). Diagnóstico sobre Empleo Juvenil. Empleo y Educación: pilares para la construcción de la trayectoria laboral de los jóvenes. Mayo 2011. Sergio Lijtenstein, Álvaro Brunini. Unidad de Juventud, Observatorio Mercado de Trabajo, Dirección Nacional de Empleo, Ministerio de Trabajo y Seguridad Social.

razones, a que las mujeres en general ingresan en el mercado laboral más tarde que los varones por su permanencia en el sistema educativo más años que sus pares varones. Mientras que estos últimos abandonan sus estudios de forma más temprana y este abandono va acompañado del ingreso al mercado laboral en muchos casos.

CUADRO 15. DESOCUPADOS POR SEXO Y TRAMOS DE EDAD (RIVERA 2014)

TRAMOS DE EDAD	HOMBRE (%)	MUJER (%)	TOTAL (%)
14 a 17	9,88	5,53	7,52
18 a 24	49,61	34,65	41,5
25 a 29	10,57	11,88	11,28
30 a 39	10,27	18,15	14,55
40 a 49	2,05	17,41	10,38
50 a 59	14,87	9,41	11,91
60 o más	2,74	2,97	2,86
TOTAL	100	100	100 (2.234) personas

Fuente: Unidad Estadística MTSS, en base ECH INE 2014

GRAFICA 6. DESOCUPADOS POR SEXO Y TRAMOS DE EDAD (RIVERA 2014)

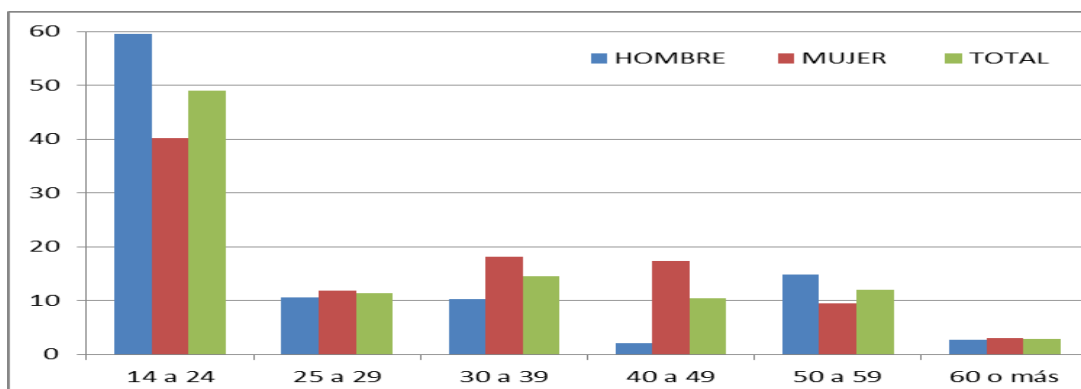

Fuente: Unidad Estadística MTSS, en base ECH INE 2014

DESOCUPADOS POR SEXO Y NIVEL EDUCATIVO

Si consideramos a las personas desocupadas del departamento según el nivel educativo alcanzado, se observa que aproximadamente el 7.7% de los desempleados no ha finalizado la escuela primaria, mientras que aproximadamente el 24% de estos finalizó la educación primaria. Esto supone que aproximadamente el 32% de los desocupados del departamento posee un nivel educativo bajo, teniendo 6 o menos años de educación formal. Este mismo porcentaje a nivel nacional es de 23%, lo que supone que el nivel educativo de las personas desempleadas de RIVERA es similar al nivel educativo promedio de los desocupados de todo el país.

A nivel de secundaria, se destaca que aproximadamente el 24% de los desempleados alcanzó el ciclo básico (de primero a tercero de liceo o similar nivel en UTU) de forma incompleta, mientras que el 12.9% finalizó dicho nivel de forma completa.

Considerando por sexo, las desocupadas mujeres, tienden a concentrarse en primaria completa en mayor proporción que los varones. A nivel de ciclo básico, los porcentajes para los varones son mayores, en incompleta, mientras que los porcentajes de las mujeres son mayores para ciclo básico completo. En la educación media superior donde las mujeres presentan porcentajes de participación menores a los observados para los varones. Contrariamente a lo que sucede a nivel de educación terciaria, ya que el 11.55% de las mujeres sin empleo han alcanzado estos niveles educativos (magisterio, profesorado o universidad incompleta), mientras que en los varones este registro es menor (5.77%).

CUADRO 16. DESOCUPADOS POR SEXO Y NIVEL EDUCATIVO (RIVERA 2014)

NIVEL EDUCATIVO	HOMBRE (%)	MUJER (%)	TOTAL (%)
Primaria inc.	12,72	3,47	7,70
Primaria comp.	17,91	29,37	24,13
Ed.Media Básica inc.	26,03	23,02	24,40
Ed.Media Básica comp.	10,18	15,26	12,94
Ed.Media Superior inc	20,55	15,35	17,73
Ed.Media Superior com	6,85	1,98	4,21
Terciaria inc.	5,77	11,55	8,91
TOTAL	100	100	100 (2.234) personas

Fuente: Unidad Estadística MTSS, en base ECH INE 2014

DESOCUPADOS POR RAMA DE ACTIVIDAD

En el cuadro siguiente se presentan los porcentajes de personas desocupados por rama de actividad económica para el departamento de RIVERA para el año 2014 ordenados de mayor a menor. Las actividades que presentan mayor peso relativo en el desempleo en el departamento son el comercio, el agro, forestación y pesca, el servicio doméstico y la construcción. De todas las personas desempleadas, el 18.87% se dedicaba a la actividad del comercio. Si consideramos por sexo, el comercio es importante en ambos sexos en términos de personas desempleadas, pero más en las mujeres que en los varones, ya que el 21.65% de las desocupadas mujeres trabajaba en esta actividad, mientras que el 15.40% de los varones desocupados lo hacía.

La segunda actividad en contribuir al desempleo en el departamento es el agro, forestación y pesca, ya que el 12.06% del total de desempleados se dedicaba a esta actividad. Para el caso de las mujeres este porcentaje es menor, ya que el 9.48% de las mujeres desempleadas se dedica a esta actividad, mientras que los varones representan el 15.28%.

En el caso de las actividades vinculadas a la servicio doméstico, el 11.84% del total de personas desempleadas trabajaba en esta actividad. Para en caso de las mujeres, esta actividad presenta un porcentaje importante en la generación de desempleadas, ya que prácticamente el 21.3% del total de desempleadas mujeres se dedicaba a estas actividades, en cambio los varones no presentan ningún registro para esta rama de actividad. Tanto el servicio doméstico como el comercio son las dos actividades que mayor peso presentan en el desempleo femenino, puesto que del total de mujeres desempleadas del departamento, aproximadamente el 43% se dedicaba a una de estas dos actividades.

La construcción presenta un peso en el desempleo de aproximadamente el 9.26%. Nuevamente esta actividad es importante para los varones, en la medida que del total de hombres desempleados, el 17.20% se dedicaba a esta actividad. En síntesis y para el caso de los varones, aproximadamente el 80% de los varones desempleados del departamento se dedicaba a la construcción, a la industria manufacturera, al comercio, administración pública y defensa, o trabajaba en el agro.

CUADRO 17. DESOCUPADOS POR SEXO Y RAMA DE ACTIVIDAD (RIVERA 2014)

RAMA DE ACTIVIDAD	HOMBRE (%)	MUJER (%)	TOTAL (%)
Comercio	15,40	21,65	18,87
Agropec, Forestación, pesca	15,28	9,48	12,06
Servicio doméstico	0,00	21,34	11,84
Construcción	17,20	2,89	9,26
Industria manufacturera	16,69	2,16	8,63
Servicios sociales y de salud	2,44	11,13	7,26
Administración pública y defensa	15,40	0,00	6,86
Actividades administrativas y servicios	5,91	6,70	6,35
Alojamiento y servicios de comida	0,00	10,00	5,55
Transporte y almacenamiento	2,70	4,74	3,83
Entretenimiento y recreación	5,65	2,27	3,77
Enseñanza	3,34	0,00	1,49
Información y comunicación	0,00	2,68	1,49
Actividades inmobiliarias	0,00	2,68	1,49
Otras actividades de servicio	0,00	2,27	1,26
TOTAL	100	100	100 (1.749) personas

(Se excluyen los que buscan trabajo por primera vez)

Fuente: Unidad Estadística MTSS, en base ECH INE 2014

GRAFICA 7. DESOCUPADOS POR RAMA DE ACTIVIDAD (RIVERA 2014)

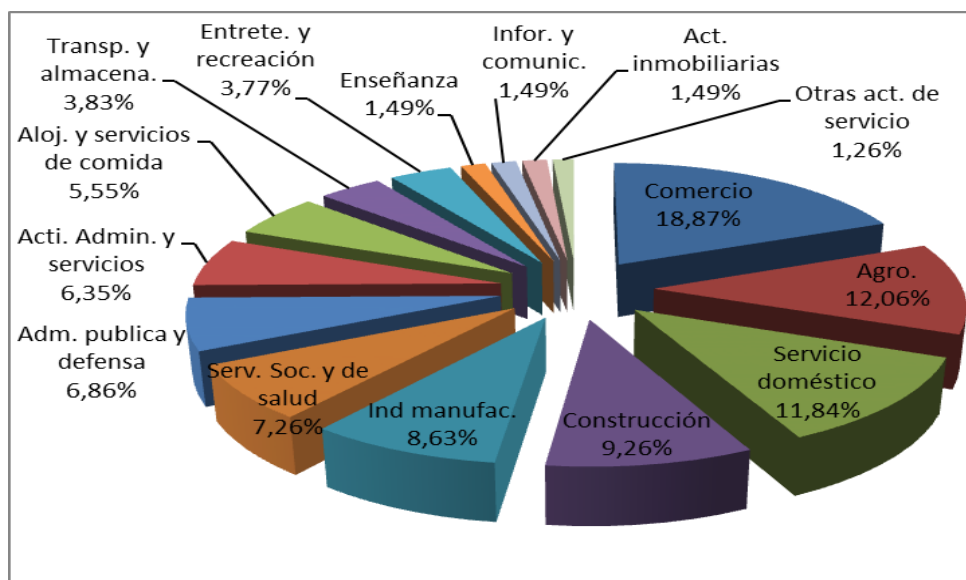

Fuente: Unidad Estadística MTSS, en base ECH INE 2014

DESOCUPADOS POR OCUPACIÓN

En los CUADROS siguientes (18 y 19) se presenta la ocupación de los desocupados de RIVERA. En el CUADRO 18 se presenta por grupos ocupacionales, mientras que en el CUADRO 19 figuran las ocupaciones de forma más detallada. Los dos grupos ocupacionales que nuclean a prácticamente al 67% de los desocupados del departamento son los vinculados a los trabajos no calificados (39.05% del total de desempleados) y a los servicios y las ventas (27.96%). Los porcentajes de personas desempleadas para el resto de los grupos ocupaciones son relativamente menores.

CUADRO 18. DESOCUPADOS POR SEXO Y OCUPACIÓN (RIVERA 2014)

OCUPACIÓN	HOMBRE (%)	MUJER (%)	TOTAL (%)
Trabajador no calificado	44,29	34,85	39,05
Trab.serv. y vendedor	12,20	40,62	27,96
Oficial/operario mec./afines	16,69	10,72	13,38
Empleados de oficina	5,52	7,01	6,35
Profesional, científ e intelectual	3,21	4,54	3,95
Fuerzas Armadas	6,42	0,00	2,86
Agric./trab calif agro/pesca	6,42	0,00	2,86
Operador instalaciones/máq	2,70	2,27	2,46
Técnicos/prof nivel medio	2,57	0,00	1,14
TOTAL	100	100	100 (1.749) personas

(Se excluyen los que buscan trabajo por primera vez)

Fuente: Unidad Estadística MTSS, en base ECH INE 2014

Específicamente dentro del grupo de trabajos no calificados encontramos las ocupaciones vinculadas a la de peones de variadas actividades (minería, construcción industria, transporte, agropecuarios, forestales, etc.), y a las ocupaciones vinculadas a la limpieza (limpiadores y asistentes de limpieza). Mientras que en las tareas relacionadas a los servicios y las ventas, específicamente encontramos las ocupaciones de ventas y las tareas vinculadas a los cuidados personales (CUADRO 19).

Si consideramos la ocupación de los desempleados por sexo, las mujeres desempleadas se concentran en las ocupaciones vinculadas a las ventas en tiendas y almacenes, a la limpieza y al cuidado de niños (38% de las mujeres desempleadas trabajaban en alguna de estas ocupaciones).

Mientras que para los hombres desempleados, las ocupaciones más frecuentes son la de peones de carga, lavadores de vehículos, y peones de la construcción de edificios, ya que entre estas actividades nuclean aproximadamente el 28% de los varones desempleados del departamento.

CUADRO 19. DESOCUPADOS POR SEXO Y OCUPACIÓN (RIVERA 2014)

OCUPACIÓN	HOMBRE (%)	MUJER (%)	TOTAL (%)
Asistentes de venta de tiendas y almacenes	3,21	14,95	9,72
Limpiadores y asistentes domésticos	0,00	13,61	7,55
Limpiadores y asistentes de oficinas	4,88	7,32	6,23
Peones de carga	13,48	0,00	6,00
Cuidadores de niños	0,00	9,48	5,26
Peones de explotaciones ganaderas	2,31	4,54	3,54
Panaderos, pasteleros y confiteros	3,72	3,20	3,43
Lavadores de vehículos	7,19	0,00	3,20
Peones de la construcción de edificios	7,19	0,00	3,20
Albañiles	3,08	2,89	2,97
Otros miembros de las fuerzas armadas	6,42	0,00	2,86
Trabajadores forestales calificados	6,42	0,00	2,86
Guardias de protección	6,29	0,00	2,80
Cocineros de comidas rápidas	0,00	4,85	2,69
Maestros preescolares	0,00	4,54	2,52
Peones de la industria manufacturera	2,70	2,27	2,46
Cocineros	0,00	4,43	2,46
Otras actividades (NCP)	33,13	27,93	30,25
TOTAL	100	100	100 (1.749) personas

(Se excluyen los que buscan trabajo por primera vez)

Fuente: Unidad Estadística MTSS, en base ECH INE 2014

DESOCUPADOS POR CATEGORÍA DE OCUPACIÓN

Por otra parte, si consideramos la categoría de ocupación de los desocupados de RIVERA, se destaca que el 83% de los desempleados proceden de empleos del sector privado. Mientras que 6.86% son asalariados públicos y el 10% son trabajadores por cuenta propia como sin local o inversión.

CUADRO 20. DESOCUPADOS POR SEXO Y CATEGORÍA DE OCUPACIÓN (RIVERA 2014)

CATEGORIA DE OCUPACION	HOMBRE (%)	MUJER (%)	TOTAL (%)
Asalariado público	15,40	0,00	6,86
Asalariado privado	78,31	86,91	83,08
Cuenta propia sin local	0,00	8,25	4,57
Cuenta propia con local	6,29	4,85	5,49
TOTAL	100	100	100 (1.749) personas

(Se excluyen los que buscan trabajo por primera vez)

Fuente: Unidad Estadística MTSS, en base ECH INE 2014

APORTE A LA SEGURIDAD SOCIAL DESEMPLEADOS

Consultados los desocupados acerca de si en su trabajo anterior aportaban a alguna Caja de Jubilaciones, el 54.89% de los desempleados, declaran que no se realizaban aportes al sistema de seguridad social en su trabajo. Como se presenta más adelante en este informe (CALIDAD DEL EMPLEO), el no registro a la seguridad social en todo el departamento de RIVERA se ubica en un porcentaje sensiblemente menor: 44.9% para el promedio del año 2014. Se puede suponer observando dicho valor, que los desempleados de RIVERA o por lo menos una parte de ellos, proceden o se desempeñaban en empleos de baja calidad, con alto grado de vulnerabilidad, donde uno de los aspectos que hacen a esta baja calidad es justamente el no registro en la seguridad social.

CUADRO 21. APORTE A LA SEGURIDAD SOCIAL DESEMPLEADOS POR SEXO (RIVERA 2014)

APORTABA A LA CAJA DE JUBILACIONES	HOMBRE (%)	MUJER (%)	TOTAL (%)
SÍ	56,1	36,29	45,11
NO	43,9	63,71	54,89
TOTAL	100	100	100 (1.749) personas

(Se excluyen los que buscan trabajo por primera vez)
Fuente: Unidad Estadística MTSS, en base ECH INE 2014

MOTIVOS POR LOS QUE DEJÓ EL TRABAJO

La Encuesta Continua de Hogares indaga también sobre las razones o motivos por los cuales las personas desocupadas abandonaron su empleo. Las dos razones mencionadas con mayor frecuencia son: otras razones (renuncia) (mencionada por el 25.50% de los desempleados), y la finalización del contrato, con aproximadamente el 18% de las respuestas.

Si desagregamos por sexo, en los hombres el motivo registrado con mayor frecuencia de respuesta es justamente la finalización del contrato con el 27% de los casos, mientras que la renuncia por otras causas es la razón más mencionada por las desempleadas mujeres (24.5% de las desempleadas la mencionan).

CUADRO 22. RAZONES POR LAS QUE DEJÓ EL TRABAJO POR SEXO (RIVERA 2014)

RAZONES POR LAS QUE DEJO EL TRABAJO	HOMBRE (%)	MUJER (%)	TOTAL (%)
Otras razones (renuncia)	26,70	24,54	25,50
Finalización de contrato	27,09	11,34	18,35
Despido	14,63	14,33	14,47
Razones familiares	5,91	16,49	11,78
Acabó la zafra	14,38	9,48	11,66
Cierre de establecimiento	6,03	15,88	11,49
Razones de estudio	0,00	5,26	2,92
Se jubiló	5,26	0,00	2,34
Mal pago	0,00	2,68	1,49
TOTAL	100	100	100 (1.749) personas

(Se excluyen los que buscan trabajo por primera vez)
Fuente: Unidad Estadística MTSS, en base ECH INE 2014

ACCIONES REALIZADAS PARA BUSCAR TRABAJO

Respecto a las acciones que los desocupados realizaron para buscar empleo, la Encuesta Continua de Hogares indaga sobre algunas de estas acciones. Entre estas se destaca que el 35.94% de los desempleados consultó con amigos o parientes para conseguir un empleo, y el 35.85% de los desempleados consultó directamente con el empleador.

CUADRO 23. ACCIONES PARA BUSCAR TRABAJO O ESTABLECER SU PROPIO NEGOCIO (RIVERA 2014)

QUE HIZO PARA BUSCAR TRABAJO O ESTABLECER SU NEGOCIO	HOMBRE (%)	MUJER (%)	TOTAL (%)
Consultó con amigos o parientes	38,06	34,16	35,94
Consultó directamente con el empleador	42,76	30,03	35,85
Puso o contestó avisos en diarios, etc.	4,60	16,09	10,83
Consultó por internet	6,65	9,98	8,46
Consultó con agencias	7,93	6,11	6,94
Nada, no buscó trabajo	0,00	3,63	1,97
TOTAL	100	100	100 (2.234) personas

Fuente: Unidad Estadística MTSS, en base ECH INE 2014

CALIDAD DEL EMPLEO RIVERA

La calidad del empleo incluye distintas situaciones del mercado laboral, como son el subempleo (con o sin registro simultáneo en la seguridad social), el no registro a la seguridad social, y el empleo sin restricciones. El departamento de RIVERA no escapa a estas realidades. En este tramo del informe se presenta brevemente información sobre estos aspectos, comparándolas con valores de carácter nacional.

Los **subempleados** son aquellas personas que perteneciendo a la "fuerza de trabajo" tienen un empleo de menor duración que la jornada normal de trabajo (menos de 40 horas semanales), por razones ajenas a su voluntad y que buscan o aceptarían un trabajo suplementario, y/o están disponibles para trabajar más horas (INE). Es un concepto que da cuenta del potencial de recursos humanos subutilizados en el mercado de trabajo.

En el departamento de RIVERA, el 6.33% de los ocupados se declara como subempleado en el año 2014, esto supone aproximadamente 3.074 personas subempleadas aproximadamente en un total de 48.565 ocupados. Analizando el año anterior, se registra un descenso del subempleo, ya que para el año 2013, el valor registrado de subempleo era de 7.56 del total de ocupados. A nivel nacional sin embargo, el subempleo registra un descenso constante durante los años considerados (2009 – 2014).

CUADRO 24. SUBEMPLEO (TOTAL PAÍS – RIVERA 2009 - 2014)

SUBEMPLEO TOTAL (CON REGISTRO Y SIN REGISTRO A LA SEGURIDAD SOCIAL)		
AÑOS	TOTAL PAIS (%)	RIVERA (%)
2009	8,70	9,50
2010	8,60	7,60
2011	7,20	6,65
2012	7,15	8,82
2013	6,74	7,56
2014	6,65	6,33

Fuente: Unidad Estadística MTSS, en base ECH INE.

Si analizamos las ramas de actividad económica en donde se registra mayormente el subempleo, se observa que del total de personas subempleadas, aproximadamente el 14.90% trabaja en el comercio, el 14.35% lo hace en las actividades administrativas y de servicio, el 13.83% en el servicio doméstico, y el 9.76% en las actividades vinculadas a la construcción.

CUADRO 25. SUBEMPLEO POR RAMA DE ACTIVIDAD (RIVERA 2014)

RAMA DE ACTIVIDAD	SUBEMPLEADO
Comercio	14,90
Actividades administrativas y servicios	14,35
Servicio doméstico	13,83
Construcción	9,76
Industria manufacturera	8,65
Transporte y almacenamiento	6,99
Alojamiento y servicios de comida	5,86
Servicios sociales y de salud	5,20
Agropec. Forestación, pesca	4,98
Otras actividades de servicio	4,16
Entretenimiento y recreación	3,68
Enseñanza	2,90
Actividades prof. Cient. técnicas	2,47
Suministro de agua, alcan. Des. Saneam.	0,94
Información y comunicación	0,68
Administración pública y defensa	0,65
TOTAL	100 (3.074) personas

Fuente: Unidad Estadística MTSS, en base ECH INE 2014

Por otra parte, el **trabajador no registrado** o no cubierto por la seguridad social, es aquella persona ocupada que declara no aportar a ninguna caja de jubilaciones por el trabajo que realiza. Para el año 2014 el no registro a la seguridad social en el departamento de RIVERA presenta un descenso de 1.9 punto porcentual, pasando de 46.9% en el año 2013 a 45% en 2014. Esto significa que aproximadamente 21.849 personas no aportan a la seguridad social en el departamento de ROCHA para el año 2014, sobre un total de aproximadamente 48.565 ocupados.

Como se observa en la GRAFICA 9, el no registro a la seguridad social en el departamento presenta valores superiores al no registro nacional, para todos los años y durante los años anteriores al 2012 superan al 50% de los ocupados, lo que implica que más de la mitad de los trabajadores del departamento de RIVERA no aportaban a la seguridad social en dichos años.

A nivel nacional sin embargo los valores de no registro a la seguridad social han descendido en estos últimos años, mejorando la calidad del empleo de los ocupados y garantizando el acceso a la seguridad social. En el año 2008 el valor nacional de no registro era de 33.4% de los ocupados, en 2010 fue de 31.7%, para continuar descendiendo hasta ubicarse en el año 2014 en 24.9% del total de ocupados del país.

CUADRO 26. NO REGISTRO A LA SEGURIDAD SOCIAL (TOTAL PAÍS – RIVERA 2008 - 2014)

NO REGISTRO A LA SEGURIDAD SOCIAL		
AÑOS	TOTAL PAIS (%)	RIVERA (%)
2006	35.0	53.0
2007	34.7	54.4
2008	33.4	53.4
2009	32.1	52.9
2010	31.7	51.1
2011	28.3	51.8
2012	26.6	45,1
2013	25,6	46,9
2014	24.9	45,0

Fuente: Unidad Estadística MTSS, en base ECH INE

GRAFICA 8. NO REGISTRO A LA SEGURIDAD SOCIAL (TOTAL PAÍS – RIVERA 2008 - 2014)

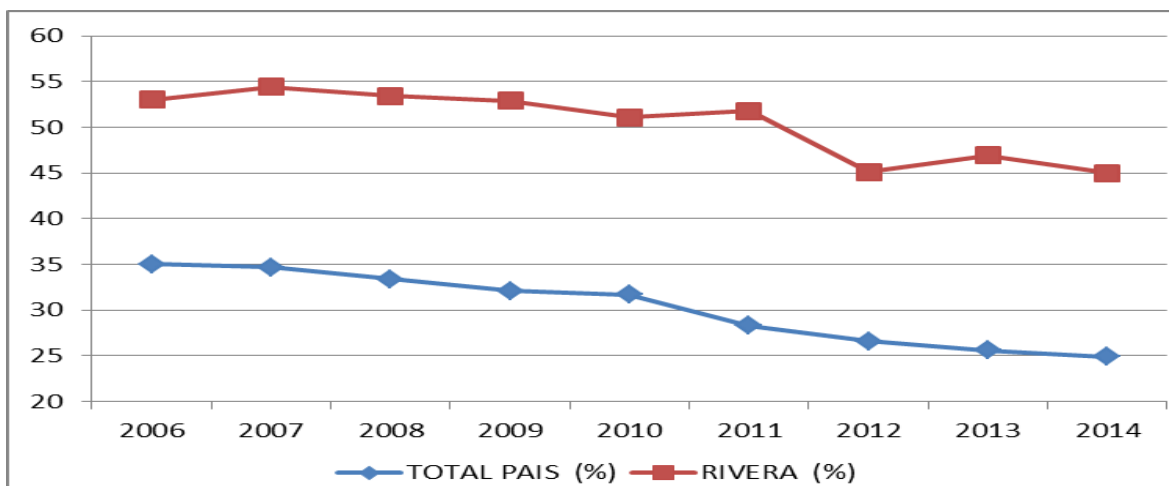

Fuente: Unidad Estadística MTSS, en base ECH INE

En el siguiente cuadro se presenta el no registro a la seguridad social por rama de actividad económica para el departamento ordenado de mayor a menor por el porcentaje de no aporte. Si analizamos el no registro a la seguridad social en cada rama de actividad económica, las actividades administrativas y de servicio ocupan el primer lugar en la clasificación con importante valores de no registro, aunque sin embargo estas actividades no se caracterizan por tener un peso importante en la creación de empleo en el departamento (3.24% del empleo total de RIVERA). Si consideramos en cambio las actividades económicas que más importancia presentan en términos de generación de empleo (comercio; agro, forestación y pesca; construcción; e industria manufacturera) advertimos que, en el comercio, el 57.5% de los trabajadores de esta actividad no aportan a la seguridad social, en el agro, este valor se ubica en 42.2%, mientras que en la construcción, el no registro a la seguridad social se encuentra en 55.1%, y en la industria manufacturera este valor se ubica en 64.8%.

CUADRO 27. APORTE A LA SEGURIDAD SOCIAL POR RAMA DE ACTIVIDAD (RIVERA 2014)

RAMA DE ACTIVIDAD	SI	NO	TOTAL
Actividades administrativas y servicios	11,3	88,8	100
Otras actividades de servicio	17,3	82,7	100
Industria manufacturera	35,2	64,8	100
Servicio doméstico	36,8	63,2	100
Alojamiento y servicios de comida	42,5	57,5	100
Comercio	42,5	57,5	100
Construcción	44,9	55,1	100
Entretenimiento y recreación	47,1	52,9	100
Agropec. Forestación, pesca	57,8	42,2	100
Transporte y almacenamiento	69,3	30,7	100
Actividades prof. Cient. técnicas	74,7	25,3	100
Suministro de agua, alcan. Des. Saneam.	78,2	21,8	100
Actividades inmobiliarias	78,5	21,5	100
Actividades financieras y seguros	78,8	21,2	100
Información y comunicación	88,7	11,3	100
Servicios sociales y de salud	89,6	10,4	100
Enseñanza	91,9	8,2	100
Administración pública y defensa	97,0	3,0	100
Minas y canteras	100,0	0,0	100
Suministro electricidad	100,0	0,0	100
TOTAL	55,0	45,0	100 (48.565) personas

Fuente: Unidad Estadística MTSS, en base ECH INE 2014

La Encuesta Continua de Hogares también indaga sobre el cobro de aguinaldo para los ocupados. En este sentido, el 50.7% de los ocupados del departamento no cobra aguinaldo por su trabajo. Aunque dentro de este total están incluidos todos los ocupados (privados, públicos, patrones, cuenta propia con o sin local, miembro de hogar no remunerado y participantes de programa social de empleo). Si consideramos a los empleados privados únicamente, aproximadamente el 25.8% de estos no cobra aguinaldo, mientras que en el caso de los trabajadores por cuenta propia, la totalidad de estos responde no cobrar aguinaldo, al igual que los miembros de hogar no remunerado y los miembros de cooperativa. Las personas participantes de programas sociales de empleo que no cobran aguinaldo son el 53.2%; mientras que en el caso de los patrones, solamente un 3.3% cobra aguinaldo. Mientras que los asalariados públicos en su totalidad cobran aguinaldo.

CUADRO 28. COBRO DE AGUINALDO POR CATEGORÍA DE OCUPACIÓN (RIVERA 2014)

OCUPACIÓN	COBRA AGUINALDO POR ESTE TRABAJO		
	SÍ	NO	TOTAL
Asalariado privado	74,2	25,8	100
Asalariado público	100,0	0,0	100
Miembro de cooperativa	0,0	100,0	100
Patrón	3,3	96,7	100
Cuenta propia sin local	0,0	100,0	100
Cuenta propia con local	0,0	100,0	100
Miembro del hogar no remunerado	0,0	100,0	100
Programa social de empleo	46,8	53,2	100
Total	49,3	50,7	100 (48.565) personas

Fuente: Unidad Estadística MTSS, en base ECH INE 2014

GLOSARIO

Tasa de actividad: mide la proporción de la población en edad de trabajar que está trabajando o buscando empleo activamente, o sea, se encuentra activamente participando en el mercado de trabajo, ya sea que se encuentran ocupados o desocupados. Un valor de tasa de actividad de 60% indica que un 60% de la población de 14 o más años de edad, está inserta en la actividad económica, ya sea trabajando o buscando trabajo. A esta población se la denomina población económicamente activa. Se calcula como el cociente entre la población económicamente activa y la población total en edad de trabajar.

Tasa de empleo: indica la cantidad de personas que en edad de trabajar que se encuentran efectivamente ocupadas. Se utiliza para cuantificar la demanda efectiva de puestos de trabajo que tiene el país. Se calcula como el cociente entre la población ocupada y la población total en edad de trabajar

La tasa de desempleo indica la cantidad de personas desocupadas que se encuentran buscando empleo activamente, como proporción de la población económicamente activa (ocupados y desocupados). Es el porcentaje de la población económicamente activa que se encuentra desocupada (busca trabajo pero no lo consigue). Permite evaluar el potencial de recursos humanos que no está siendo aprovechado por el mercado laboral. Se calcula como el cociente entre la población desempleada y la población económicamente activa.

La **población económicamente** activa, abarca a las personas de 14 o más años de edad que aportan su trabajo y a las que estarían dispuestas a aportarlo, para producir bienes y servicios económicos durante el período de referencia elegido para la Encuesta. Este grupo incluye la Fuerza de Trabajo civil y los efectivos de las Fuerzas Armadas. La Fuerza de Trabajo civil comprende a los ocupados y desocupados durante el período de referencia.

Población económicamente inactiva comprende a todas las personas de 14 o más años de edad que no aportan su trabajo para producir bienes o servicios económicos y que tampoco buscaron empleo en el período de referencia. Se clasifican en las siguientes categorías: personas que se ocupan del cuidado de su hogar, estudiantes, rentistas, pensionistas, jubilados, otros.

Se considera **ocupado** (personas de 14 o más años de edad) a quien trabajó por lo menos una hora durante el período de referencia de la Encuesta, o que no lo hizo por estar de vacaciones, por enfermedad, accidente, conflicto de trabajo o interrupción del mismo a causa del mal tiempo, averías producidas en las maquinarias o falta de materias primas, pero tiene empleo al que volverá con seguridad. Se incluyen en esta categoría a los trabajadores familiares no remunerados.

Se consideran personas **desocupadas** a aquellas de 14 o más años de edad que durante el período de referencia no estaban trabajando por no tener empleo, pero que buscaban un trabajo remunerado o lucrativo, y estaba disponible en ese momento para comenzar a trabajar. Esta categoría comprende a: las personas que trabajaron antes pero perdieron su empleo (desocupados propiamente dichos), aquellas personas en Seguro de Paro y aquellas que buscan su primer trabajo. Se considera activo a quien es ocupado o desocupado, esto es, a quien trabaja o busca trabajo.

La calidad del empleo engloba distintas situaciones del mercado laboral, como son el subempleo (con o sin registro simultáneo en la seguridad social), el no registro a la seguridad social, el empleo sin restricciones, entre otras.

El **subempleo** comprende las personas que perteneciendo a la "fuerza de trabajo" tienen un empleo de menor duración que la jornada normal de trabajo, por razones ajenas a su voluntad y que buscan o aceptarían un trabajo suplementario.

El trabajador no registrado, o no cubierto por la seguridad social, es aquella persona ocupada que declara no aportar a ninguna caja de jubilaciones por ese trabajo.

Sin restricciones significa que el trabajador está cubierto por la seguridad social, y en caso de estar trabajando menos de 40 horas semanales, expresa que no quiere o no está disponible para hacerlo más horas.

La **ocupación** es el conjunto de tareas cumplidas por una persona y que puede ser clasificado según su complejidad y grado de conocimientos exigidos para llevarlas a cabo. El tipo de ocupación es el tipo de trabajo que efectuó una persona con empleo durante el periodo de referencia, o en el que trabajó por última vez.

Categoría de ocupación es la relación del trabajador con el trabajo. Denota la relación entre una persona económicamente activa y su empleo. Las categorías ocupacionales son clasificadas en:

Obrero o empleado: Es la persona que trabaja en relación de dependencia, percibiendo remuneraciones en dinero o especies, en el sector público o privado. Las personas que trabajan en su domicilio pero dependen de un empleador y reciben remuneración por su trabajo también se incluyen en esta categoría.

Miembro de cooperativa de producción: Es la persona que es socio cooperativista, cualquiera sea la actividad productiva a que la cooperativa se dedica.

Patrón con personal a su cargo: Es la persona que explota su propia empresa económica y que tiene a su cargo uno o más trabajadores a sueldo o jornal.

Trabajador por cuenta Propia (o patrón sin personal a su cargo): Es la persona que, sin depender de un patrón, explota su propia empresa económica sin ocupar a ningún trabajador remunerado.

Sin local o Inversión: Es el que no ha realizado ninguna inversión en bienes de capital fijo. El ejemplo más corriente lo constituyen los vendedores ambulantes.

Con local o inversión: Es el que ha realizado inversiones en bienes de capital fijo (edificios, vehículos autopropulsados, maquinaria o equipo).

Trabajador no remunerado: Es la persona que trabaja en una empresa o negocio de cuyo propietario puede o no ser pariente y no recibe remuneración alguna (trabajador familiar o aprendiz).

Tamaño de empresa. El tamaño económico se define a partir del número de puestos de trabajo promedio con actividad en el año civil siguiendo los tramos propuestos en el Decreto 504/2007: Micro: de 1 a 4 ocupados, Pequeña: de 5 a 19 ocupados, Mediana: de 20 a 99 ocupados, Grande: de 100 y más ocupados. Además se distingue la empresa Unipersonal que corresponde a una empresa sin dependientes y con un único titular en actividad.