

**MTSS**

Ministerio  
de Trabajo y  
Seguridad  
Social

2015

**SERIE INFORMES DEPARTAMENTALES**

Principales indicadores del  
mercado laboral

**ROCHA**

Ministerio de Trabajo y Seguridad Social

Unidad Estadística de Trabajo y Seguridad Social



Ministro de Trabajo y Seguridad Social  
Mtro. Ernesto Murro

Subsecretario de Trabajo y Seguridad Social  
Sr. Julio Baráibar

Directora General de Secretaría  
Dra. Ana Santestevan

Encargada Unidad Estadística de Trabajo y Seguridad Social  
Cra. María Luisa Brovia

Elaboración del informe  
Lic. Mariana Ferrer

Por otras publicaciones de la Unidad Estadística (Observatorio de Mercado de Trabajo): [www.mtss.gub.uy](http://www.mtss.gub.uy),  
Observatorio de Mercado, Publicaciones.

## INDICE

<b>INFORMACIÓN MERCADO DE TRABAJO DEPARTAMENTO DE ROCHA (AÑO 2014)</b> .....	5
<b>TASA DE ACTIVIDAD, EMPLEO Y DESEMPLEO</b> .....	5
CUADRO 1. TASA DE ACTIVIDAD, EMPLEO Y DESEMPLEO (ROCHA 2001–2014).....	6
GRAFICA 1: TASA DE ACTIVIDAD TOTAL Y POR SEXO (ROCHA 2001 – 2014) .....	6
GRAFICA 2: TASA DE EMPLEO TOTAL Y POR SEXO (ROCHA 2001 – 2014).....	6
GRAFICA 3: TASA DE DESEMPLEO TOTAL Y POR SEXO (ROCHA 2001 – 2014) .....	7
<b>CONDICIÓN DE ACTIVIDAD ECONÓMICA</b> .....	7
CUADRO 2. POBLACIÓN TOTAL POR CONDICIÓN DE ACTIVIDAD ECONÓMICA (ROCHA 2008 - 2014) .....	8
GRAFICA 4. POBLACIÓN TOTAL POR CONDICIÓN DE ACTIVIDAD ECONÓMICA (ROCHA 2014) .....	8
<b>CONDICIÓN DE ACTIVIDAD ECONÓMICA Y POBREZA</b> .....	9
CUADRO 3. POBLACIÓN TOTAL POR CONDICIÓN DE ACTIVIDAD ECONÓMICA Y POBREZA (ROCHA 2014) .....	9
PERSONAS OCUPADAS ROCHA .....	10
<b>OCUPADOS POR SEXO Y TRAMOS DE EDAD</b> .....	10
CUADRO 4. OCUPADOS POR SEXO Y TRAMOS DE EDAD (ROCHA 2014) .....	10
<b>OCUPADOS POR SEXO Y NIVEL EDUCATIVO</b> .....	11
CUADRO 5. OCUPADOS POR SEXO Y NIVEL EDUCATIVO (ROCHA 2014) .....	11
<b>OCUPADOS POR RAMA DE ACTIVIDAD</b> .....	12
CUADRO 6. OCUPADOS POR RAMA DE ACTIVIDAD (ROCHA 2008- 2014).....	12
CUADRO 7. OCUPADOS POR SEXO Y RAMA DE ACTIVIDAD (ROCHA 2014 – TOTAL PAÍS 2014) .....	13
<b>OCUPADOS POR SEXO Y OCUPACIÓN</b> .....	14
CUADRO 8. OCUPADOS POR SEXO Y OCUPACIÓN (ROCHA 2014 – TOTAL PAÍS 2014) .....	15
GRAFICA 5. OCUPADOS POR SEXO Y OCUPACIÓN (ROCHA 2014).....	15
CUADRO 9. OCUPADOS POR SEXO Y OCUPACIÓN (ROCHA 2014).....	16
<b>OCUPADOS POR CATEGORÍA DE OCUPACIÓN</b> .....	16
CUADRO 10 OCUPADOS POR SEXO Y CATEGORÍA DE OCUPACIÓN (ROCHA 2014).....	17
<b>OCUPADOS POR TAMAÑO DE EMPRESA, HORAS TRABAJADAS EN LA SEMANA, CANTIDAD DE TRABAJOS</b> ..	17
CUADRO 11. OCUPADOS POR SEXO Y TAMAÑO DE EMPRESA (ROCHA 2014).....	17
CUADRO 12. OCUPADOS POR SEXO Y CANTIDAD DE HORAS TRABAJADAS POR SEMANA (ROCHA 2014) .....	18
CUADRO 13 OCUPADOS SEXO Y POR CANTIDAD DE TRABAJOS QUE TIENE (ROCHA 2014) .....	18
<b>PERSONAS DESOCUPADAS ROCHA</b> .....	19
<b>DESOCUPADOS POR SEXO Y TRAMOS DE EDAD</b> .....	19
CUADRO 14. DESOCUPADOS POR SEXO Y TIPO DE DESOCUPADO (ROCHA 2014).....	19
CUADRO 15. DESOCUPADOS POR SEXO Y TRAMOS DE EDAD (ROCHA 2014).....	20
GRAFICA 6. DESOCUPADOS POR SEXO Y TRAMOS DE EDAD (ROCHA 2014).....	20
<b>DESOCUPADOS POR SEXO Y NIVEL EDUCATIVO</b> .....	20
CUADRO 16. DESOCUPADOS POR SEXO Y NIVEL EDUCATIVO (ROCHA 2014) .....	21
<b>DESOCUPADOS POR RAMA DE ACTIVIDAD</b> .....	21
CUADRO 17. DESOCUPADOS POR SEXO Y RAMA DE ACTIVIDAD (ROCHA 2014) .....	22
GRAFICA 7. DESOCUPADOS POR RAMA DE ACTIVIDAD (ROCHA 2014) .....	22
<b>DESOCUPADOS POR OCUPACIÓN</b> .....	23
CUADRO 18. DESOCUPADOS POR SEXO Y OCUPACIÓN (ROCHA 2014) .....	23
CUADRO 19. DESOCUPADOS POR SEXO Y OCUPACIÓN (ROCHA 2014) .....	24
<b>DESOCUPADOS POR CATEGORÍA DE OCUPACIÓN</b> .....	24
CUADRO 20. DESOCUPADOS POR SEXO Y CATEGORÍA DE OCUPACIÓN (ROCHA 2014) .....	25
<b>APORTE A LA SEGURIDAD SOCIAL DESEMPLEADOS</b> .....	25

CUADRO 21. APORTE A LA SEGURIDAD SOCIAL DESOCUPADOS POR SEXO (ROCHA 2014).....	25
<b>MOTIVOS POR LOS QUE DEJÓ EL TRABAJO</b> .....	25
CUADRO 22. RAZONES POR LAS QUE DEJÓ EL TRABAJO POR SEXO (ROCHA 2014).....	26
<b>ACCIONES REALIZADAS PARA BUSCAR TRABAJO</b> .....	26
CUADRO 23. ACCIONES PARA BUSCAR TRABAJO O ESTABLECER SU PROPIO NEGOCIO (ROCHA 2014).....	26
<b>CALIDAD DEL EMPLEO ROCHA</b> .....	27
CUADRO 24. SUBEMPLEO (TOTAL PAÍS – ROCHA 2009 - 2014).....	27
CUADRO 25. SUBEMPLEO POR RAMA DE ACTIVIDAD (ROCHA 2014) .....	28
CUADRO 26. NO REGISTRO A LA SEGURIDAD SOCIAL (TOTAL PAÍS – ROCHA 2008 - 2014).....	28
GRAFICA 8. NO REGISTRO A LA SEGURIDAD SOCIAL (TOTAL PAÍS – ROCHA 2008 - 2014).....	29
CUADRO 27. APORTE A LA SEGURIDAD SOCIAL POR RAMA DE ACTIVIDAD (ROCHA 2014).....	29
CUADRO 28. COBRO DE AGUINALDO POR CATEGORÍA DE OCUPACIÓN (ROCHA 2014) .....	30
<b>GLOSARIO</b> .....	31

**MINISTERIO DE TRABAJO Y SEGURIDAD SOCIAL**  
**UNIDAD ESTADÍSTICA DEL TRABAJO Y LA SEGURIDAD SOCIAL**

**INFORMACIÓN MERCADO DE TRABAJO DEPARTAMENTO DE ROCHA (AÑO 2014)**<sup>1</sup>

**TASA DE ACTIVIDAD, EMPLEO Y DESEMPLEO**<sup>2</sup>

Para el promedio del año 2014 la tasa de actividad para el departamento de ROCHA se ubicó en 62%, registrado un aumento de 3.4 de puntos porcentuales respecto al año anterior 2013, cuando la tasa se ubicó en 58.6%. Esto supone que la oferta de trabajo en el departamento aumentó de un año al siguiente, o sea que el porcentaje de población en edad de trabajar (de 14 o más años) que se encuentra en el mercado laboral departamental en busca de empleo o está trabajando, de un año al siguiente creció. Desagregando la actividad por sexo, para los hombres del departamento se registra un aumento de 2.2 puntos porcentuales, pasando la actividad masculina de 71.2% en el año 2013, a 73.4% en 2014. Para las mujeres se registra un aumento en la tasa de actividad femenina de 4.5 puntos porcentuales, ubicándose este guarismo en 51.2% para 2014.

La tasa de empleo promedio para el año 2013 en ROCHA presenta también un aumento de 3.3 puntos porcentuales, pasando de 54% en 2013, a 57.3% para el promedio del año 2014. El aumento de la tasa de empleo indica el mayor porcentaje de población que en edad de trabajar (mayor de 14 años) se encuentra efectivamente ocupada en ROCHA. Analizando el nivel de empleo por sexo, se observa en los hombres del departamento un crecimiento en el empleo, ya que en el periodo interanual 2013 – 2014, la tasa de empleo masculina presenta un aumento de 2.5 puntos porcentuales pasando de 67.1% a 69.6%. Para las mujeres también, se presenta ascenso de 4 puntos porcentuales, ya que la tasa de empleo femenina pasó de 41.7% en el año 2013 a ubicarse en 45.7% para el promedio del año 2014.

Respecto a la situación del desempleo en el departamento, la tasa de desempleo muestra un leve descenso 0.2 puntos porcentuales de 2013 a 2014, ubicándose en 7.6% en ROCHA para este último año. A su vez si observamos el comportamiento de la tasa de desempleo departamental para estos años por sexo, vemos como en el caso de los hombres hubo un descenso de 0.6 p.p, en cambio para las mujeres se registra un aumento de 0.3 puntos porcentuales, pasando el desempleo femenino de 10.6% en el año 2013, a 10.9% para 2014.

---

<sup>1</sup>Elaborado en base al procesamiento de la Encuesta Continua de Hogares del año 2014, realizada por el Instituto Nacional de Estadística (INE)

<sup>2</sup>La tasa de actividad mide la proporción de la población en edad de trabajar que está trabajando o buscando empleo activamente. En otras palabras, se trata del porcentaje de la población en edad de trabajar que se encuentra activamente participando en el mercado de trabajo, ya sea que estén ocupados o desocupados. A esta población se la denomina población económicamente activa. La tasa de empleo indica la cantidad de personas en edad de trabajar que se encuentran efectivamente ocupadas. Se utiliza comúnmente para cuantificar la demanda efectiva de puestos de trabajo que tiene el país. La tasa de desempleo indica la cantidad de personas desocupadas que se encuentran buscando empleo activamente, como proporción de la población económicamente activa. Es el porcentaje de la población económicamente activa que se encuentra desocupada (busca trabajo pero no lo consigue). Permite evaluar el potencial de recursos humanos que no está siendo aprovechado por el mercado laboral.

CUADRO 1. TASA DE ACTIVIDAD, EMPLEO Y DESEMPLEO (ROCHA 2001–2014)

AÑO	TASA DE ACTIVIDAD (%)			TASA DE EMPLEO (%)			TASA DE DESEMPLEO (%)		
	TOTAL	HOMBRES	MUJERES	TOTAL	HOMBRES	MUJERES	TOTAL	HOMBRES	MUJERES
2001	60,0	74,5	46,9	50,5	67,1	35,6	15,7	9,9	24,0
2002	58,6	72,1	46,3	48,2	65,0	32,9	17,8	9,8	28,9
2003	58,7	71,7	46,7	48,3	64,3	33,7	17,6	10,3	27,8
2004	59,5	72,6	48,2	51,7	66,1	39,3	13,0	8,9	18,4
2005	58,9	69,0	50,9	50,8	63,1	41,1	13,8	8,6	19,3
2006	56,8	71,2	44,2	51,4	67,1	37,7	9,5	5,8	14,8
2007	62,8	74,9	51,6	56,4	70,5	43,4	10,1	5,9	15,8
2008	61,4	72,5	51,4	55,5	68,7	43,7	9,6	5,2	15,1
2009	61,0	72,5	50,5	55,8	69,3	43,5	8,5	4,4	13,9
2010	55,7	65,9	46,7	51,7	62,7	42,0	7,2	5,0	10,0
2011	59,5	71,2	49,1	57,0	69,2	46,1	4,2	2,8	6,1
2012	60,4	72,5	49,8	55,8	68,5	44,8	7,6	5,6	10,2
2013	58,6	71,2	46,7	54,0	67,1	41,7	7,8	5,8	10,6
2014	62,0	73,4	51,2	57,3	69,6	45,7	7,6	5,2	10,9

Fuente INE. Total urbano y rural 2006 en adelante.

GRAFICA 1: TASA DE ACTIVIDAD TOTAL Y POR SEXO (ROCHA 2001 – 2014)

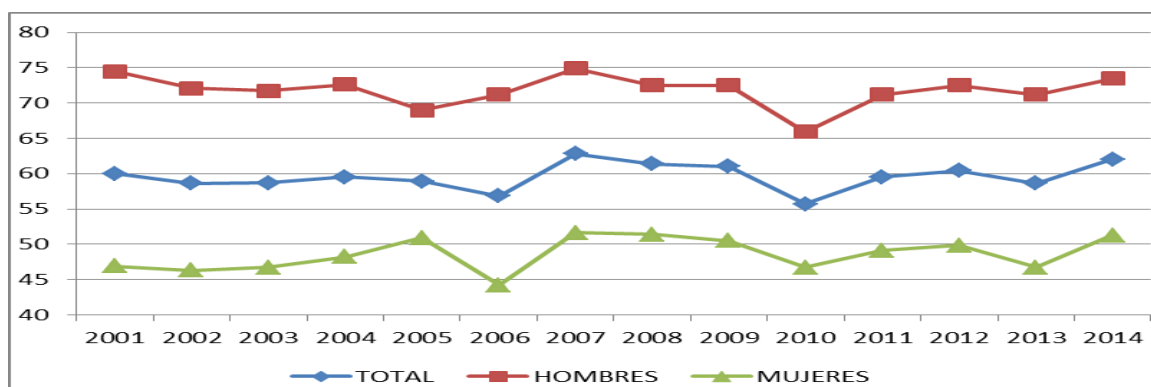

Fuente: Unidad Estadística MTSS, en base ECH INE.

GRAFICA 2: TASA DE EMPLEO TOTAL Y POR SEXO (ROCHA 2001 – 2014)

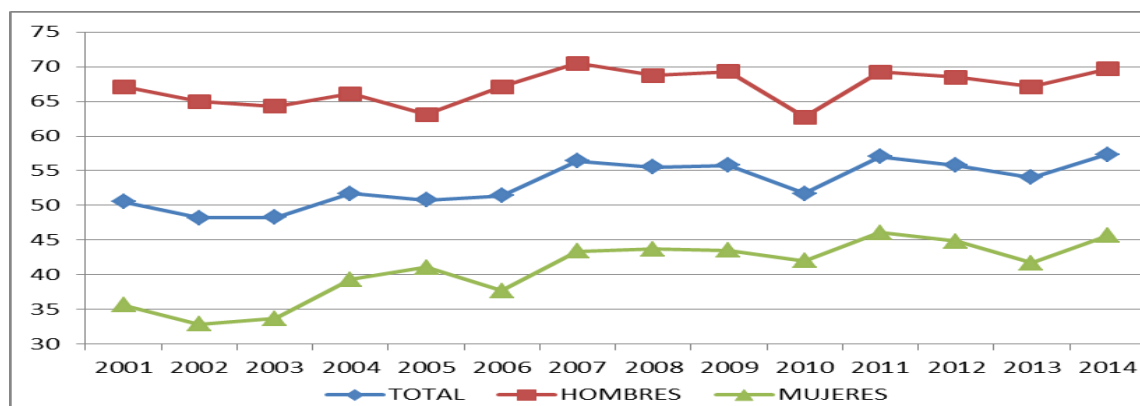

Fuente: Unidad Estadística MTSS, en base ECH INE.

GRAFICA 3: TASA DE DESEMPLEO TOTAL Y POR SEXO (ROCHA 2001 – 2014)

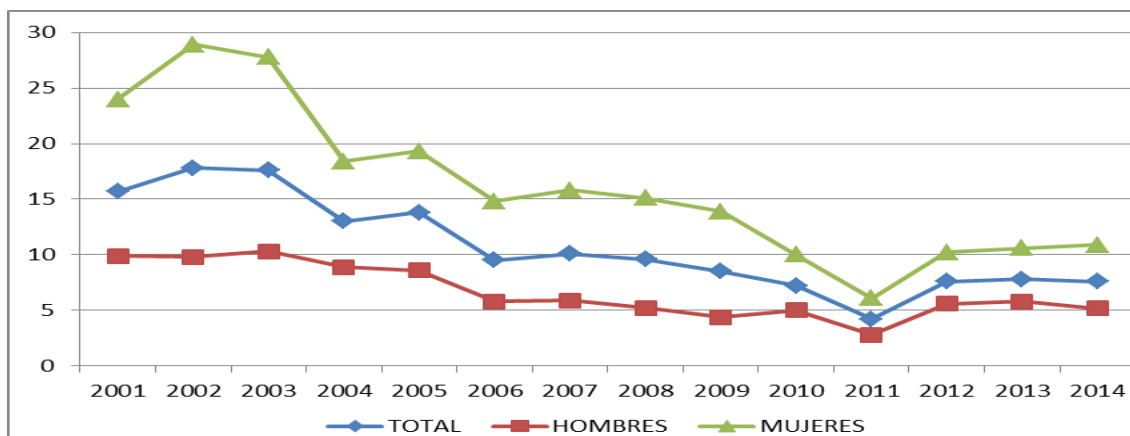

Fuente: Unidad Estadística MTSS, en base ECH INE.

### CONDICIÓN DE ACTIVIDAD ECONÓMICA

Según la ECH 2014, la población del departamento de ROCHA asciende a 73.167 personas, de las cuales el 49.3% son hombres (36.081 hombres aproximadamente), y el 50.69% son mujeres (37.086 mujeres). Por otra parte, el 93.4% de la población del departamento reside en zonas urbanas (68.294 personas), y el 6.6% en zonas rurales (4.873 personas).

Para el promedio del año 2014, el 45.69% de la población total del departamento de ROCHA estaba ocupada. Esto supone unas 33.431 personas ocupadas para el promedio del año<sup>3</sup>. En el CUADRO 2 se presenta la población del departamento de ROCHA según su condición de actividad económica, observándose que para el periodo 2013 – 2014 el porcentaje de ocupados presenta un ascenso de 3.07 puntos porcentuales, pasando de 42.62% de 45.69% de 2013 a 2014.

Por otro lado, el 3.75% de la población total estaba desocupada para el promedio del año 2014. Esto incluye a las personas que están desocupadas propiamente dichas, a las que buscan trabajo por primera vez y a los desocupados en el seguro de paro, e implica una cantidad aproximada de 2.746 desocupados promedio para el año 2014. De esta forma, las personas ocupadas y desocupadas del departamento, alcanzan unas 36.177 personas aproximadamente, componiendo la población económicamente activa (PEA) del departamento o sea la población en edad de trabajar (mayor de 14 años) que sale al mercado en busca de empleo, o que está trabajando, y que constituyen la fuerza laboral departamental.

Por otra parte, aproximadamente 14.851 personas son menores de 14 años, y 22.139 son inactivos.

<sup>3</sup>Se toma como población total del departamento para este informe: 73.167 personas, según la ECH-INE para ROCHA para el año 2014.

**CUADRO 2. POBLACIÓN TOTAL POR CONDICIÓN DE ACTIVIDAD ECONÓMICA (ROCHA 2008 - 2014)**

CONDICION DE ACTIVIDAD ECONOMICA	TOTAL (%) 2008	TOTAL (%) 2009	TOTAL (%) 2010	TOTAL (%) 2011	TOTAL (%) 2012	TOTAL (%) 2013	TOTAL (%) 2014
Menor de 14 años	21.27	22.08	20.83	21.19	20,08	21,10	20,30
Ocupados	43.68	43.46	40.94	44.91	44,61	42,62	45,69
Desocupados buscan trabajo por primera vez	0.54	0.42	0.59	0.19	0,51	0,46	0,49
Desocupados propiamente dichos	4.08	3.60	2.58	1.75	3,15	3,00	3,08
Desocupados en seguro de paro	0.00	0.04	0.00	0.04	0,01	0,12	0,18
Inactivo, realiza quehaceres del hogar	7.32	7.80	7.54	7.73	6,71	8,40	6,78
Inactivo, estudiante	6.67	5.80	7.10	6.42	6,65	6,15	6,08
Inactivo, rentista	0.31	0.30	0.45	0.58	0,41	0,27	0,28
Inactivo, pensionista	3.61	4.08	5.12	4.25	5,00	4,05	4,01
Inactivo, jubilado	11.90	11.76	13.23	11.64	11,80	12,65	12,12
Inactivo, otro	0.61	0.65	1.62	1.29	1,08	1,18	0,97
TOTAL	100 (70.515 personas)	100 (70.434 personas)	100 (70.374 personas)	100 (68.088 personas)	100 (68.088 personas)	100 (74.378 personas)	100 (73.167 personas)

Fuente: Unidad Estadística MTSS, en base ECH INE 2008 - 2014

**GRAFICA 4. POBLACIÓN TOTAL POR CONDICIÓN DE ACTIVIDAD ECONÓMICA (ROCHA 2014)**

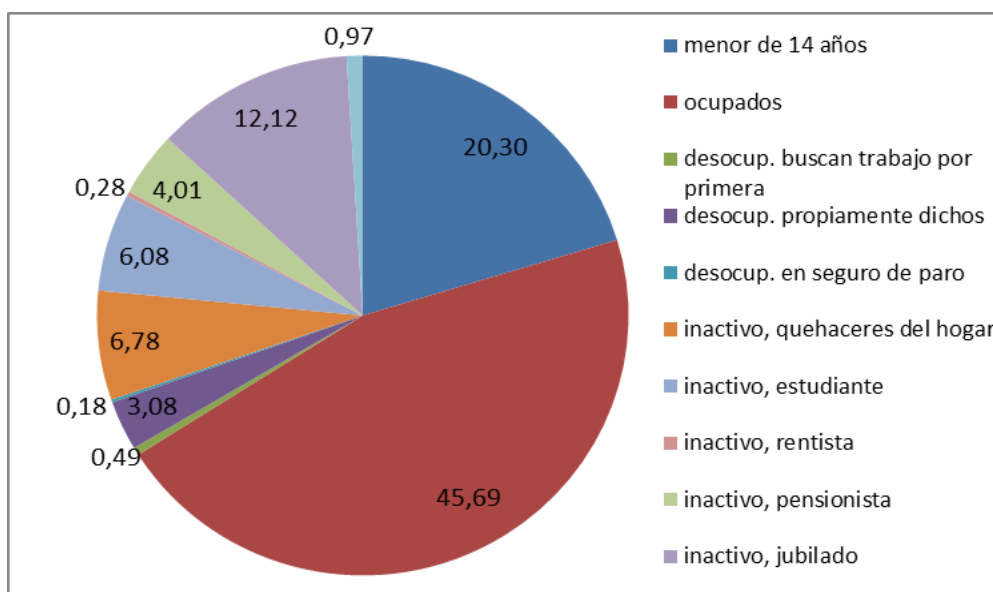

Fuente: Unidad Estadística MTSS, en base ECH INE 2014



## CONDICIÓN DE ACTIVIDAD ECONÓMICA Y POBREZA

Si se considera el nivel de pobreza el departamento de ROCHA, es el octavo departamento más pobre del país con el 8.69% de su población en situación de pobreza. En los extremos del ranking se ubica el departamento de Rivera con el 15.50% de su población viviendo por debajo de la línea de pobreza según la Encuesta Continua de Hogares (2014) siendo el departamento más pobre del país; y en el primer lugar se encuentra el departamento de Maldonado donde el 3.19% de la población se encuentra por debajo de la línea de pobreza, siendo el departamento con menor pobreza del país. A nivel nacional, el porcentaje de personas pobres ha descendido de 2013 a 2014, pasando de 11.5% a 9.67% del total de población del país<sup>4</sup>. Si consideramos el nivel de pobreza pero según la condición de actividad económica de las personas de ROCHA, los mayores niveles de pobreza se observan en los desocupados que buscan trabajo por primera vez, ya que prácticamente el 28% de estas se encuentra en situación de pobreza, y el 22% de los inactivos también están en situación de pobreza, aunque en términos absolutos no es la categoría que presenta mayor cantidad de personas. En el caso de los menores de 14 años, la pobreza se ubica en 17.74%; en cambio en los ocupados, solamente el 5.58% de estos son pobres.

CUADRO 3. POBLACIÓN TOTAL POR CONDICIÓN DE ACTIVIDAD ECONÓMICA Y POBREZA (ROCHA 2014)

CONDICIÓN DE ACTIVIDAD ECONÓMICA	NO POBRE	POBRE	TOTAL
Menor de 14 años	82,26	17,74	100
Ocupados	94,42	5,58	100
Desocupados buscan trabajo por primera vez	71,87	28,13	100
Desocupados propiamente dichos	84,33	15,67	100
Desocupados en seguro de paro	92,54	7,46	100
Inactivo, realiza quehaceres del hogar	85,84	14,16	100
Inactivo, estudiante	92,77	7,23	100
Inactivo, rentista	100,00	0,00	100
Inactivo, pensionista	95,44	4,56	100
Inactivo, jubilado	99,17	0,83	100
Inactivo, otro	77,89	22,11	100
<b>TOTAL</b>	<b>91,31</b>	<b>8,69</b>	<b>100</b> <b>(73.167</b> <b>personas)</b>

Fuente: Unidad Estadística MTSS, en base ECH INE 2014

<sup>4</sup> La construcción de indicadores de pobreza por el método del ingreso (líneas de pobreza y de indigencia) se realiza con el propósito de cuantificar la proporción de individuos o de hogares pobres, así como para conocer sus características. La opción metodológica del INE para la medición de la pobreza es el método del ingreso, para lo cual define una Canasta Básica de Alimentos per cápita (CBA) y una Canasta Básica Total per cápita (CBT) con las cuales se definen los umbrales, o sea, la Línea de Indigencia (LI) y la Línea de Pobreza (LP). Si el ingreso de la persona se encuentra por debajo de la Línea de Indigencia o la Línea de Pobreza, la persona se define como indigente o pobre respectivamente (metodología 2006).

## **PERSONAS OCUPADAS ROCHA**

Como se planteó las personas ocupadas en el departamento de ROCHA para el promedio del año 2014, ascienden a 33.431 aproximadamente. Si consideramos su distribución por sexo, los ocupados hombres superan a las ocupadas mujeres ya que el 59.09% de las personas ocupadas son hombres, mientras que el restante 40.91% son mujeres. Esto supone que aproximadamente en ROCHA hay 19.753 hombres ocupados y 13.678 mujeres ocupadas para dicho año.

### **OCUPADOS POR SEXO Y TRAMOS DE EDAD**

Considerando la distribución por edad de las personas ocupadas, se observa que el tramo de edad que mayor cantidad de ocupados concentra es entre los 40 y 49 años de edad, ya que prácticamente el 24% de los ocupados del departamento se encuentran comprendidos entre estas edades. Por otro lado, el tramo de edad anterior (30 a 39 años), concentra aproximadamente al 23% de las personas ocupadas, siendo el tramo de edad que sigue en cantidad de población ocupada. Paralelamente los jóvenes ocupados (de 14 a 24 años) son un porcentaje sensiblemente menor que se ubica en 13.7% de los ocupados.

Si consideramos la distribución por tramos de edad pero también por sexo, se observan diferencias entre un sexo y el otro principalmente para el tramo con edades comprendidas entre los 40 y los 49 años. En dicho tramo de edad se ubica prácticamente el 22% de los hombres ocupados, mientras que para las mujeres este porcentaje es del 27.13%. En el tramo de 14 a 24 años es mayor proporción de hombres, esto se debe en parte al ingreso temprano al mercado de trabajo por parte de los varones en comparación con las mujeres.

**CUADRO 4. OCUPADOS POR SEXO Y TRAMOS DE EDAD (ROCHA 2014)**

TRAMOS DE EDAD	HOMBRE (%)	MUJER (%)	TOTAL (%)
14 a 17	2,04	0,49	1,4
18 a 24	13,83	10,02	12,27
25 a 29	8,43	11,69	9,77
30 a 39	22,95	23,33	23,11
40 a 49	22,16	27,13	24,19
50 a 59	18,55	17,79	18,24
60 o más	12,04	9,55	11,02
TOTAL	100	100	100 (33.431 personas)

Fuente: Unidad Estadística MTSS, en base ECH INE 2014

## OCUPADOS POR SEXO Y NIVEL EDUCATIVO

Respecto al nivel educativo formal alcanzado por las personas ocupadas de ROCHA, se destaca que prácticamente el 25% de los ocupados ha finalizado la escuela primaria como máximo nivel educativo, mientras que aproximadamente el 6% no finalizó la educación primaria. Si consideramos a las personas ocupadas que no finalizaron la escuela primaria, a los que la finalizaron, y a los que no tienen instrucción, aproximadamente el 32% de los ocupados tiene 6 o menos años de educación formal. Es importante este dato ya que a nivel nacional este porcentaje es de 22.3% para la totalidad de los ocupados del país, lo que supone que los ocupados del departamento de ROCHA, presentan un menor nivel educativo que el resto de los ocupados del país.

Por otra parte, el 33% de la población ocupada ha alcanzado la educación media básica (de primero a tercero de liceo o UTU), ya sea de forma completa o incompleta. Respecto al siguiente nivel (educación media superior), el 24% de los ocupados a alcanzado este nivel educativo, también considerando de forma completa o incompleta. Finalmente, el 11% de los ocupados ha alcanzado la educación terciaria. A nivel nacional, el porcentaje de ocupados que ha alcanzado alguno de estos últimos niveles educativos terciarios es del 23% del total de ocupados. Esta situación supone para el departamento restricciones referidas a la formación y capacitación de la fuerza de trabajo departamental.

CUADRO 5. OCUPADOS POR SEXO Y NIVEL EDUCATIVO (ROCHA 2014)

NIVEL EDUCATIVO	HOMBRE (%)	MUJER (%)	TOTAL
Sin instrucción	0,80	0,29	0,60
Primaria inc.	8,55	2,52	6,08
Primaria comp.	27,09	21,39	24,76
Ed.Media Básica inc.	23,09	19,56	21,64
Ed.Media Básica comp.	11,76	11,49	11,65
Ed.Media Superior inc	17,49	21,62	19,18
Ed.Media Superior com	4,80	5,21	4,97
Terciaria inc.	2,78	7,65	4,77
Terciaria comp.	3,13	9,01	5,53
Postgrado	0,51	1,24	0,81
TOTAL	100	100	100 (33.431 personas)

Fuente: Unidad Estadística MTSS, en base ECH INE 2014

Por otra parte, si consideramos el nivel educativo pero teniendo en cuenta el sexo de las personas ocupadas, se observa que las mujeres ocupadas del departamento tienen mejor nivel educativo que sus pares varones ocupados. Mientras que los hombres son porcentualmente más en los niveles educativos primarios hasta el correspondiente a ciclo básico y en la educación técnica, por su parte las mujeres son porcentualmente más en los niveles de educación media superior, ya sea completa o incompleta, y en los niveles de educación terciaria. Como se ha marcado en informes anteriores, a nivel nacional y en materia educativa las mujeres continúan presentando mejores desempeños que los varones en todo el territorio nacional, agudizándose la brecha en el caso de las personas ocupadas. Para el caso de las personas ocupadas y a nivel nacional, se observa que la proporción de mujeres con formación universitaria resulta mayor que la de varones<sup>5</sup>.

<sup>5</sup> ESTADÍSTICAS DE GÉNERO 2013. EVOLUCIÓN DE LOS INDICADORES DE GÉNERO EN EL PERÍODO 2009-2013. Sistema de Información de Género. Inmujeres-MIDES.

## OCUPADOS POR RAMA DE ACTIVIDAD

En el cuadro siguiente se presentan los ocupados del departamento por ramas de actividad económica para los años 2008 al 2014. Las actividades que presentan mayor peso en la generación de empleo en ROCHA para 2014 son: el comercio, que brinda empleo al 17.17% de la población; con un porcentaje algo menor se presentan las actividades vinculadas al agro, forestación y pesca (17% del total de ocupados), y en tercer lugar figura la construcción, empleando al 11.50% del total de ocupados del departamento. Si analizamos de un año al siguiente (2013 – 2014) se observa que la enseñanza presenta una disminución de 1.78 puntos porcentuales, ubicándose para 2014 en 4.85%, el agro rebajó su participación en el empleo en 1.52 puntos porcentuales, pasando de emplear al 18.52% de los ocupados en el año 2013, a emplear al 17% en 2014. La industria manufacturera también presenta una disminución de 1.25 pp ubicándose en 2014 en 6.47% Mientras que las actividades inmobiliarias y empresariales por el contrario ha aumentado su participación en el empleo departamental, de 4.53% en 2013 a 6.82% en 2014. Por su parte, hoteles y restaurantes, también han aumentado su participación en el empleo (1.34 puntos porcentuales). El resto de las ramas no presentan variaciones significativas de un año al siguiente.

Comparando el año 2014 con el año 2008, las dos actividades que presentan variaciones negativas más importantes en la generación de empleo son el agro y administración pública y defensa, ya que en ambos casos se producen descensos en la participación en el empleo total. El agro presenta una variación de 2.66 puntos porcentuales aproximadamente, ya que en 2008 empleaba al 19.66% de los ocupados y en 2014 emplea al 17%. Mientras que administración pública y defensa pasa de emplear al 9.83% de las personas ocupadas en 2008 ha emplear al 7.62% para 2014. Mientras que la actividad que mayormente aumentó su participación en el empleo departamental fue las actividades inmobiliarias (en el cuadro figura como Act. Inmob. Empr. Alq. Inf.), con una variación de aproximadamente 2.35 puntos porcentuales cada una de ellas de 2008 a 2014.

CUADRO 6. OCUPADOS POR RAMA DE ACTIVIDAD (ROCHA 2008- 2014)

RAMA DE ACTIVIDAD	Total (%) 2008	Total (%) 2009	Total (%) 2010	Total (%) 2011	Total (%) 2012	Total (%) 2013	Total (%) 2014
Comercio	15,92	16,93	18,11	20,07	21,69	17,38	17,17
Agricul, silvic, pesca	19,66	20,28	16,80	18,53	13,98	18,52	17,00
Construcción	9,61	7,78	9,10	9,27	9,63	11,35	11,50
Ind. manufacturera	7,63	11,26	8,68	7,75	8,87	7,72	6,47
Adm Pública y Defensa	9,83	6,84	6,25	6,49	8,10	8,04	7,62
Serv. doméstico	8,62	9,48	9,59	9,61	7,82	6,97	6,86
Salud	4,79	4,57	4,84	5,44	5,74	4,84	5,81
Act.inmob,empr,alq,inf	4,47	2,93	4,72	2,82	5,33	4,53	6,82
Enseñanza	6,60	3,91	4,74	4,49	4,67	6,63	4,85
Transp, almac y comun	4,10	5,29	4,85	4,85	4,55	4,49	4,84
Otros serv. com/soc/pers	3,04	5,30	4,43	4,60	3,71	4,02	4,26
Hoteles /restoranes	3,64	4,49	5,55	4,22	3,10	3,36	4,70
Electricidad, gas,agua	1,18	0,56	1,62	0,63	2,00	1,42	1,30
Intermed. financiera	0,85	0,20	0,64	0,95	0,74	0,50	0,66
Org. extraterritorial	0,00	0,00	0,09	0,11	0,07	0,12	0,00
Minas y canteras	0,07	0,19	0,00	0,18	0,00	0,14	0,15
TOTAL	100 (30.801) personas	100 (30.611) personas	100 (28.811) personas	100 (30.578) personas	100 (30.374) personas	100 (31.697) personas	100 (33.431) personas

Fuente: Unidad Estadística MTSS, en base ECH INE 2008 - 2014

Si consideramos a las personas ocupadas por rama de actividad económica, pero desagregados por sexo se observa que el 24.38% de los varones ocupados, trabaja en el agro y la forestación, mientras que un 18.92% de estos trabaja en la construcción, seguido del comercio (14.30%), y la administración pública y defensa (8.97%). En conjunto, estas 4 actividades económicas dan empleo al 66.6% de los hombres ocupados del departamento. Mientras que por su parte, las mujeres se desempeñan principalmente en actividades vinculadas al comercio, ocupando esta actividad al 21.30% de las mujeres ocupadas del departamento siendo la actividad más importante en cuanto a la generación de empleo femenino. Le sigue en orden de importancia el servicio doméstico, con el 15.60% del empleo femenino, los servicios sociales y de salud (10.62%), y la enseñanza con el 10.02% de las ocupadas. Estas actividades concentran en conjunto aproximadamente al 57.5% de las mujeres ocupadas de ROCHA.

CUADRO 7. OCUPADOS POR SEXO Y RAMA DE ACTIVIDAD (ROCHA 2014 – TOTAL PAÍS 2014)

RAMA DE ACTIVIDAD	HOMBRE (%)	MUJER (%)	TOTAL (%)	TOTAL PAÍS (%)
Comercio	14,30	21,30	17,17	18,05
Agropec. Forestación, pesca	24,38	6,34	17,00	9,17
Construcción	18,92	0,79	11,50	8,06
Administración pública y defensa	8,97	5,68	7,62	6,17
Servicio doméstico	0,80	15,60	6,86	7,11
Industria manufacturera	6,92	5,82	6,47	11,55
Servicios sociales y de salud	2,49	10,62	5,81	7,71
Actividades administrativas y servicios	4,63	6,27	5,30	3,71
Enseñanza	1,28	10,02	4,85	6,27
Alojamiento y servicios de comida	3,38	6,62	4,70	3,32
Transporte y almacenamiento	5,30	1,40	3,70	4,89
Otras actividades de servicio	1,97	3,13	2,45	2,85
Entretenimiento y recreación	2,01	1,52	1,81	1,77
Actividades prof. Cient. técnicas	1,09	1,86	1,40	3,61
Información y comunicación	0,90	1,48	1,13	2,18
Suministro de agua, alcan. Des. Saneam.	1,18	0,42	0,87	0,65
Actividades financieras y seguros	0,61	0,73	0,66	1,62
Suministro electricidad	0,58	0,20	0,42	0,55
Minas y canteras	0,25	0,00	0,15	0,18
Actividades inmobiliarias	0,06	0,20	0,11	0,53
TOTAL	100	100	100 (33.431 personas)	100

Fuente: Unidad Estadística MTSS, en base ECH INE 2014

De esta forma, las mujeres se dedican a ocupaciones consideradas típicamente femeninas reproduciendo en el mercado de trabajo, los roles tradicionales de género asignados socialmente, ya que por ejemplo, el 36% de las mujeres ocupadas de ROCHA se dedican a la enseñanza, el cuidado de la salud, los servicios sociales o el servicio doméstico, mientras que en los hombres, este porcentaje es no supera al 5%. En el comercio, las mujeres sobrepasan a los hombres en términos porcentuales, mientras que en la agricultura y en la construcción, su participación es menor que la masculina.

Por otra parte, si comparamos el porcentaje de personas ocupadas en el departamento de ROCHA con el porcentaje de personas ocupadas a nivel nacional por ramas de actividad, se observa que la diferencia mayor se registra en la actividad de la agricultura. Mientras que a nivel nacional la agricultura emplea al 9.2% de los ocupados del país aproximadamente, en ROCHA emplea a un porcentaje mayor de ocupados, el 17% y

también en la construcción se presenta una diferencia de 3.4 puntos porcentuales, ya que a nivel nacional emplea al 8.06% y en ROCHA emplea a un porcentaje mayor de ocupados, el 11.50%. En cambio la industria manufacturera a nivel nacional emplea a el 11.55% y en ROCHA emplea a un porcentaje menor, 6.47%.

## OCUPADOS POR SEXO Y OCUPACIÓN

En los CUADROS 8 y 9 se presentan los porcentajes de personas ocupadas por ocupación para el departamento. En el CUADRO 8 se clasifica según grandes grupos ocupacionales, y en el CUADRO 9 según grupos y sub grupos ocupacionales (a 2 dígitos). Esto último supone un mayor grado de detalle en la descripción de las ocupaciones. La clasificación se realiza según la Estructura de la Clasificación Internacional Uniforme de Ocupaciones, 2008 (CIUO-08). En este sentido, la **ocupación** es el conjunto de tareas cumplidas por una persona y que puede ser clasificada según su complejidad y grado de conocimientos exigidos para llevarlas a cabo. Mientras que el **tipo de ocupación** es el tipo de trabajo que efectuó una persona con empleo durante el periodo de referencia, o en el que trabajó por última vez.

Considerando por grupos de ocupación, el grupo que concentra mayor cantidad de personas ocupadas son los trabajadores no calificados, ya que aproximadamente el 24% de los ocupados de ROCHA se desempeñan en este tipo de trabajo. Este porcentaje es mayor que el registrado a nivel nacional, ya que aproximadamente el 19% de los ocupados del país trabaja en empleos no calificados. El segundo grupo a destacar en ROCHA, son los trabajadores de los servicios y ventas, alcanzando el 23.91% de los ocupados totales. Mientras que el tercer grupo ocupacional destacado es el los oficiales y/o operarios de mecánica y oficios afines, concentrando al 15.65% de los ocupados departamentales<sup>6</sup>.

Considerando por sexo en esta clasificación, se observa que las mujeres se concentran en las dos primeras ocupaciones mencionadas: trabajadoras de los servicios y vendedoras y en trabajos no calificados: 36.28% y 26.65% respectivamente. Estos 2 grupos concentran aproximadamente al 63% de las mujeres ocupadas del departamento. Por su parte, los hombres trabajadores del departamento se concentran en las categorías de: oficiales y/o operarios de mecánica y afines (24.15%), y el 22.48% de los varones ocupados trabaja en empleos no calificados.

---

<sup>6</sup> Los trabajadores de los servicios y vendedores comprenden las ocupaciones cuyas tareas principales requieren para su desempeño los conocimientos y la experiencia necesarios para la prestación de servicios personales y servicios de protección y de seguridad o la venta de mercancías en un comercio o en mercados. Dichas tareas consisten en servicios relacionados con los viajes, los trabajos domésticos, la restauración, los cuidados personales, la protección de personas y bienes, el mantenimiento del orden público o la venta de mercancías en un comercio o en los mercados. Mientras que el trabajo no calificado requiere para su desempeño los conocimientos y experiencia necesarios para cumplir tareas generalmente sencillas y rutinarias realizadas con la ayuda de herramientas manuales, y para las cuales se requiere a veces un esfuerzo físico considerable. Sus tareas consisten en vender mercancías en las calles, brindar servicios de portería y vigilancia de inmuebles y bienes, limpiar, lavar y planchar ropa y ejecutar tareas simples relacionadas con la minería, la agricultura o la pesca, la construcción o las obras públicas y las industrias manufactureras. El grupo de los oficiales, operarios y artesanos de artes mecánicas y de otros oficios comprende las ocupaciones cuyas tareas principales requieren para su desempeño los conocimientos y la experiencia necesarios para ejercer oficios de artesanía y artes mecánicas así como otros afines, lo cual, entre otras cosas, exige la capacidad de utilizar máquinas y herramientas y el conocimiento de cada una de las etapas de la producción y de la naturaleza de cada una de las aplicaciones de los productos fabricados. Sus tareas consisten en extraer materias primas del suelo, construir edificios y otras obras, fabricar diversos productos y artesanías. MANUAL GUÍA PARA LA CODIFICACIÓN DE OCUPACIONES DE ACTIVIDAD. Clasificación Internacional Uniforme de Ocupaciones (CIUO-88) Adaptada a Uruguay (CNUO-95). Instituto Nacional de Estadística.

**CUADRO 8. OCUPADOS POR SEXO Y OCUPACIÓN (ROCHA 2014 – TOTAL PAÍS 2014)**

OCUPACIÓN	HOMBRE (%)	MUJER (%)	TOTAL (%)
Trabajador no calificado	22,48	26,65	24,18
Trab.serv. y vendedor	15,34	36,28	23,91
Oficial/operario mec./afines	24,15	3,38	15,65
Agric./trab calif agro/pesca	11,95	3,96	8,68
Operador instalaciones/máq	11,22	1,30	7,16
Empleados de oficina	4,38	10,70	6,96
Profesional, científ e intel	2,56	9,56	5,42
Técnicos/prof nivel medio	4,80	5,26	4,99
Poder Ejec/Leg y directivos	1,75	2,66	2,12
Fuerzas Armadas	1,37	0,25	0,91
TOTAL	100	100	100 (33.431 personas)

Fuente: Unidad Estadística MTSS, en base ECH INE 2014

**GRAFICA 5. OCUPADOS POR SEXO Y OCUPACIÓN (ROCHA 2014)**

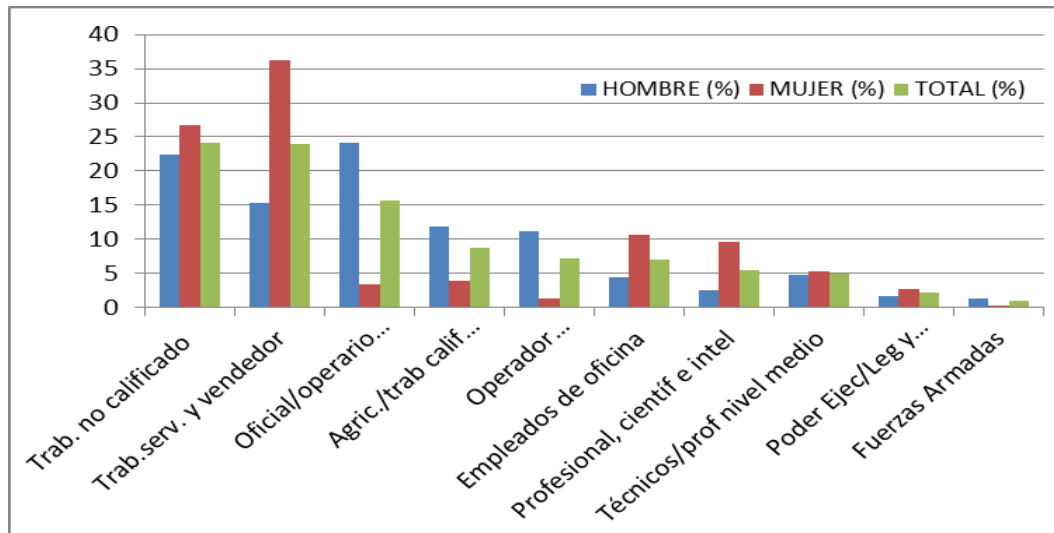

Fuente: Unidad Estadística MTSS, en base ECH INE 2014

En el cuadro siguiente se presenta con mayor detalle la ocupación de los ocupados. En las primeras filas del cuadro se presentan las ocupaciones con mayor porcentaje de personas empleadas. Estas ocupaciones son: vendedores, ya que el 12.4% de los ocupados trabajan en actividades vinculadas a las ventas, seguido por la de limpiadores y asistentes de limpieza (9.3%), agricultores y trabajadores calificados del agro (7.5%) y peones agropecuarios, pesqueros y forestales con el 7.3% del total de personas ocupadas.

Si consideramos por sexo con este mayor grado de desagregación, los hombres se concentran en las ocupaciones de oficiales y operarios de la construcción; peones agropecuarios, pesqueros y forestales, conductores de vehículos y operadores de equipos pesados móviles y agricultores y trabajadores calificados del agro. Mientras que las mujeres se concentran principalmente en las ocupaciones vinculadas a la limpieza, a las ventas, y a los cuidados personales.

**CUADRO 9. OCUPADOS POR SEXO Y OCUPACIÓN (ROCHA 2014)**

CONDICION DE ACTIVIDAD	HOMBRE (%)	MUJER (%)	TOTAL (%)
Vendedores	6,6	20,7	12,4
Limpiadores y asistentes	0,7	21,7	9,3
Agricultores y trabajadores calificados	9,9	4,0	7,5
Peones agropecuarios, pesqueros y forestales	11,0	1,9	7,3
Oficiales y operarios de la construcción	11,5	0,1	6,8
Conductores de vehículos y operadores	10,0	0,5	6,2
Peones de la minería, la construcción	8,8	1,0	5,6
Trabajadores de los servicios personales	2,7	6,7	4,4
Personal de los servicios de protección	5,7	1,0	3,7
Profesionales de la enseñanza	1,1	6,9	3,5
Trabajadores de los cuidados personales	0,3	7,9	3,4
Operarios y oficiales de procesamiento	4,0	2,2	3,3
Oficinistas	1,6	5,4	3,2
Oficiales y operarios de la metalurgia	4,5	0,0	2,6
Trabajadores especializados en electricidad	3,6	0,0	2,1
Empleados contables y encargados	1,4	3,1	2,1
Profesionales de nivel medio en operaciones	2,4	1,7	2,1
Empleados en trato directo con el público	1,0	2,1	1,4
Profesionales de nivel medio de la salud	0,6	2,4	1,3
Trabajadores forestales calificados	2,1	0,0	1,2
Recolectores de desechos y otras ocupaciones	1,6	0,7	1,2
Gerentes de hoteles, restaurantes	0,7	1,5	1,0
Otras actividades (NCP)	8,5	8,6	8,5
<b>TOTAL</b>	100	100	100 (33.431 personas)

Fuente: Unidad Estadística MTSS, en base ECH INE 2014

### **OCUPADOS POR CATEGORÍA DE OCUPACIÓN**

Considerando la categoría de ocupación de las personas ocupadas, se destaca que el 47.93% de los trabajadores del departamento se desempeñan en el sector privado, mientras que el 18.63% son trabajadores del sector público. Y a su vez, aproximadamente el 28% de los ocupados son trabajadores por cuenta propia. Estos últimos son las personas que sin depender de un patrón, explotan su propia empresa sin ocupar a ningún trabajador remunerado, pudiendo ser asistido por uno o más trabajadores familiares no remunerados. Se distingue entre aquellos que cuentan con alguna instalación o inversión necesaria (oficio, profesión, maquinaria, etc.) para llevar adelante su actividad (con local o inversión) de aquellos que no lo poseen (sin local). Dentro de estos trabajadores, el 23.72% aproximadamente son trabajadores por cuenta propia con local o inversión.



**CUADRO 10 OCUPADOS POR SEXO Y CATEGORÍA DE OCUPACIÓN (ROCHA 2014)**

CATEGORIA DE OCUPACION	HOMBRE (%)	MUJER (%)	TOTAL (%)
Asalariado privado	45,75	51,09	47,93
Asalariado público	17,78	19,85	18,63
Miembro de cooperativa	0,15	0,00	0,09
Patrón	4,73	3,63	4,28
Cuenta propia sin local	4,04	4,08	4,06
Cuenta propia con local	26,74	19,36	23,72
Miembro del hogar no remunerado	0,46	1,75	0,99
Programa social de empleo	0,34	0,24	0,30
TOTAL	100	100	100 (33.431 personas)

Fuente: Unidad Estadística MTSS, en base ECH INE 2014

Analizando las categorías de ocupación por sexo, se observa que es justamente en la categoría de cuenta propia con local o inversión es donde se dan las principales diferencias porcentuales entre un sexo y el otro. Mientras que los varones son prácticamente el 27% del total de trabajadores hombres, en las mujeres esta categoría concentra un porcentaje menor, al 19% de las mujeres ocupadas.

#### **OCUPADOS POR TAMAÑO DE EMPRESA, HORAS TRABAJADAS EN LA SEMANA, CANTIDAD DE TRABAJOS**

En los cuadros siguientes se presenta información referida al tamaño de empresa donde las personas trabajan, la cantidad de horas trabajadas por semana y la cantidad de trabajos que los ocupados desarrollan. Se destaca que el 28.13%, se emplea en empresas que son unipersonales, mientras que un porcentaje menor, el 23.30% lo hace en empresas integradas por entre 2 y 4 personas. Mientras que por otra lado, el 28.64% de los trabajadores se emplea en empresas de 50 o más personas.

**CUADRO 11. OCUPADOS POR SEXO Y TAMAÑO DE EMPRESA (ROCHA 2014)**

TAMAÑO DE LA EMPRESA	HOMBRE	MUJER	TOTAL
Una persona	26,39	30,65	28,13
2 a 4 personas	24,61	21,40	23,30
5 a 9 personas	9,87	8,90	9,47
50 o más personas	28,40	29,00	28,64
10 a 19 personas	5,86	5,60	5,76
20 a 49 personas	4,87	4,45	4,70
TOTAL	100	100	100 (33.431 personas)

Fuente: Unidad Estadística MTSS, en base ECH INE 2014

Respecto a la cantidad de horas trabajadas por semana se destaca una diferencia entre la cantidad de horas trabajadas por hombres y la cantidad de horas trabajadas por mujeres. Mientras que las mujeres se concentran en porcentajes mayores en las primeras categorías de menor carga horaria (hasta 20 horas y de 21 a 40 horas), los varones se concentra en las categorías de entre 41 y 60 horas y en la categoría siguiente, entre 61 y 80 horas. Por ejemplo: el 54.23% de los hombres trabajan entre 41 y 60 horas a la semana, mientras que solamente el 31.32% de las mujeres ocupadas trabaja dicha cantidad de horas en la semana. Y el 29.56% de las mujeres trabaja hasta 20 horas a la semana, mientras que solamente el 12.31% de los ocupados varones lo hace. Esto estaría implicando que una parte de las mujeres, a diferencia de los hombres, trabajan medio tiempo o a tiempo parcial. Esta diferencia en la cantidad de horas trabajadas se podría vincular con que la inserción laboral de las mujeres continúa siendo más vulnerable que la inserción laboral de los varones, por lo menos en términos de carga horaria trabajada. Aquí nos referimos exclusivamente a horas trabajadas considerando el trabajo remunerado.

Finalmente, el 91.85% de las personas ocupadas del departamento mantiene un solo trabajo y un 7.40% tiene dos trabajos.

**CUADRO 12. OCUPADOS POR SEXO Y CANTIDAD DE HORAS TRABAJADAS POR SEMANA (ROCHA 2014)**

HORAS	HOMBRE (%)	MUJER (%)	TOTAL (%)
Hasta 20 horas	12,31	29,56	19,37
Entre 21 y 40 horas	30,17	35,98	32,54
Entre 41 y 60 horas	51,23	31,32	43,08
Entre 61 y 80 horas	5,38	2,78	4,31
81 y más horas	0,92	0,37	0,69
TOTAL	100	100	100 (33.431) personas

Fuente: Unidad Estadística MTSS, en base ECH INE 2014

**CUADRO 13 OCUPADOS SEXO Y POR CANTIDAD DE TRABAJOS QUE TIENE (ROCHA 2014)**

CANTIDAD DE TRABAJOS	HOMBRE (%)	MUJER (%)	TOTAL (%)
1	93,43	89,58	91,85
2	6,34	8,93	7,40
3	0,23	1,32	0,67
4	0,00	0,11	0,04
7	0,00	0,07	0,03
TOTAL	100	100	100 (33.431) personas

Fuente: Unidad Estadística MTSS, en base ECH INE 2014

## PERSONAS DESOCUPADAS ROCHA

### **DESOCUPADOS POR SEXO Y TRAMOS DE EDAD**

Del total de población del departamento de ROCHA, y según la Encuesta Continua de Hogares INE (2014), los desempleados del departamento eran aproximadamente 2.746 personas en el promedio del año. En este total de desempleados, los hombres constituían el 39.2% (1.077 hombres aproximadamente), y las mujeres eran el 60.8%, lo que supone unas 1.669 mujeres aproximadamente en el total de personas desocupadas del departamento. Como se observa el porcentaje de mujeres desempleadas en el departamento es superior al de hombres desempleados, lo que está indicando que son las mujeres las que sufren mayormente el desempleo departamental. Esta situación se registra también a nivel nacional, con la diferencia de que a nivel nacional el porcentaje de mujeres alcanza el 57.8% del total de personas desempleadas del país para el promedio del año 2014.

Por otra parte, para el promedio del año 2014, prácticamente el 82% de los desempleados son desempleados propiamente dichos, aproximadamente el 13% son desempleados que buscan trabajo por primera vez, y un 4.88% de los desocupados, son desocupados en seguro de paro.

CUADRO 14. DESOCUPADOS POR SEXO Y TIPO DE DESOCUPADO (ROCHA 2014)

CONDICIÓN DE ACTIVIDAD ECONÓMICA	HOMBRE (%)	MUJER (%)	TOTAL (%)
Desocupados buscan trabajo por primera vez	15,51	11,50	13,07
Desocupados propiamente dichos	76,69	85,50	82,05
Desocupados en seguro de paro	7,80	3,00	4,88
TOTAL	100	100	100 (2.746) personas

Fuente: Unidad Estadística MTSS, en base ECH INE 2014

Si consideramos a las personas desempleadas por tramos de edad, se observa que el desempleo en ROCHA afecta principalmente a los jóvenes, ya que aproximadamente el 42.7% de los desempleados tiene entre 14 y 24 años de edad. Esto supone que una cantidad importante de personas desempleadas son jóvenes. Si consideramos hasta las personas con 29 años (o sea, el tramo de edad siguiente), las personas desempleadas alcanzan al 59.5% del total de desempleados, lo que implica que más de la mitad de los desempleados del departamento son jóvenes menores de 30 años<sup>7</sup>.

Observando por tramos de edad pero también por sexo, se observa que los hombres desocupados se concentran en el primer tramo de edad entre los 14 y 24 años, puesto que aproximadamente el 58% de los desempleados hombres se encuentran comprendidos en estas edades. Mientras que las mujeres, si bien son un porcentaje importante en estas franjas de edad (32.7%), tienden a concentrarse mayormente en los tramos siguientes. Por ejemplo, el 23% de las desocupadas tiene entre 30 y 39 años de edad, mientras que el 7.24% de los hombres desocupados se ubica entre estas edades. Estos mayores porcentajes de mujeres desempleadas en tramos de edad media se deben entre otras razones, a que las mujeres en general ingresan

<sup>7</sup> En este sentido, mientras que nuestro país se destaca en el presente por tener una tasa de desempleo históricamente baja, el desempleo de los jóvenes es uno de los más altos de América Latina (OIT 2010). Diagnóstico sobre Empleo Juvenil. Empleo y Educación: pilares para la construcción de la trayectoria laboral de los jóvenes. Mayo 2011. Sergio Lijtenstein, Álvaro Brunini. Unidad de Juventud, Observatorio Mercado de Trabajo, Dirección Nacional de Empleo, Ministerio de Trabajo y Seguridad Social.

en el mercado laboral más tarde que los varones por su permanencia en el sistema educativo más años que sus pares varones. Mientras que estos últimos abandonan sus estudios de forma más temprana y este abandono va acompañado del ingreso al mercado laboral en muchos casos.

**CUADRO 15. DESOCUPADOS POR SEXO Y TRAMOS DE EDAD (ROCHA 2014)**

TRAMOS DE EDAD	HOMBRE (%)	MUJER (%)	TOTAL (%)
14 a 17	11,79	7,13	8,96
18 a 24	46,33	25,58	33,72
25 a 29	7,24	23,07	16,86
30 a 39	9,10	18,39	14,75
40 a 49	11,88	12,88	12,49
50 a 59	6,13	9,65	8,27
60 o más	7,52	3,30	4,95
TOTAL	100	100	100 (2.746) personas

Fuente: Unidad Estadística MTSS, en base ECH INE 2014

**GRAFICA 6. DESOCUPADOS POR SEXO Y TRAMOS DE EDAD (ROCHA 2014)**

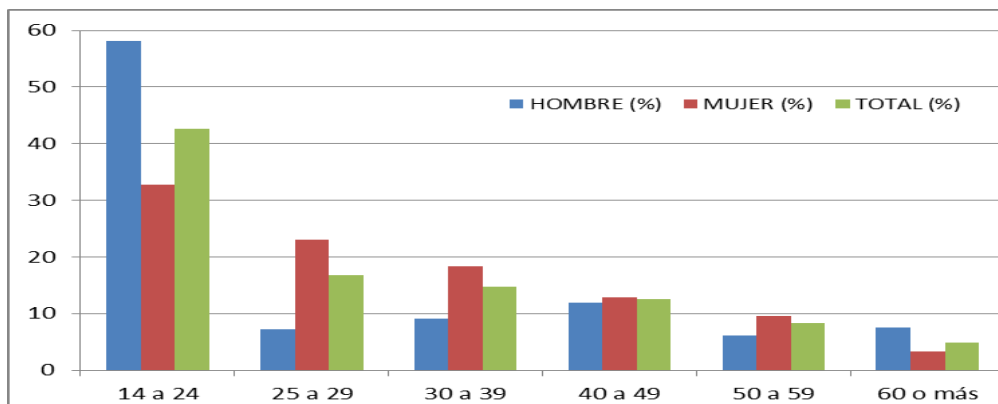

Fuente: Unidad Estadística MTSS, en base ECH INE 2014

### DESOCUPADOS POR SEXO Y NIVEL EDUCATIVO

Si consideramos a las personas desocupadas del departamento según el nivel educativo alcanzado, se observa que aproximadamente el 4.6% de los desempleados no ha finalizado la escuela primaria, mientras que el 17.4% de estos finalizó la educación primaria. Esto supone que el 22% de los desocupados del departamento posee un nivel educativo bajo, teniendo 6 o menos años de educación formal. Este mismo porcentaje a nivel nacional es de 23%, lo que supone que el nivel educativo de las personas desempleadas de ROCHA es similar al nivel educativo promedio de los desocupados de todo el país. A nivel de secundaria, se destaca que aproximadamente el 30.7% de los desempleados alcanzó el ciclo básico (de primero a tercero de liceo o similar nivel en UTU) de forma incompleta, mientras que el 14.4% finalizó dicho nivel de forma completa.

Considerando por sexo, las mujeres tienden a concentrarse en primaria completa en mayor proporción que los varones. A nivel de ciclo básico, los porcentajes para los varones son mayores, mientras que es en la educación media superior donde las mujeres presentan porcentajes de participación superiores a los observados para los varones. Con la educación terciaria, los porcentajes son similares, aunque las mujeres presentan un porcentaje levemente mayor que los varones en terciaria completa.

**CUADRO 16. DESOCUPADOS POR SEXO Y NIVEL EDUCATIVO (ROCHA 2014)**

NIVEL EDUCATIVO	HOMBRE (%)	MUJER (%)	TOTAL (%)
Primaria inc.	6,31	3,54	4,62
Primaria comp.	14,30	19,41	17,41
Ed.Media Básica inc.	32,50	29,54	30,70
Ed.Media Básica comp.	15,78	13,54	14,42
Ed.Media Superior inc	18,57	19,05	18,86
Ed.Media Superior com	4,83	6,29	5,72
Terciaria inc.	7,71	7,37	7,50
Terciaria comp.	0,00	1,26	0,76
<b>TOTAL</b>	<b>100</b>	<b>100</b>	<b>100 (2.746) personas</b>

Fuente: Unidad Estadística MTSS, en base ECH INE 2014

### **DESOCUPADOS POR RAMA DE ACTIVIDAD**

En el cuadro siguiente se presentan los porcentajes de personas desocupadas por rama de actividad económica para el departamento de ROCHA para el año 2014 ordenados de mayor a menor. Las actividades que presentan mayor peso relativo en el desempleo en el departamento son el servicio doméstico, el comercio, alojamiento y servicios de comida, el agro, forestación y pesca y la construcción. De todas las personas desempleadas, el 19.19% se dedicaba a la actividad del servicio doméstico. Si consideramos por sexo, el servicio doméstico es más importante en las mujeres en términos de personas desempleadas, que en los varones, ya que el 29.99% de las desocupadas mujeres trabajaba en esta actividad, mientras que solo el 1.65% de los varones desocupados lo hacía. La segunda actividad en contribuir al desempleo en el departamento es el comercio, ya que el 18.10% del total de desempleados se dedicaba a esta actividad. Para el caso de las mujeres este porcentaje es mayor, ya que el 21.12% de las mujeres desempleadas se dedica a esta actividad, mientras que para los varones, solo son un 13.19%. Además las mujeres también son más que los varones en la actividad de alojamiento y servicios de comida, 16.25% y 10.11% respectivamente. Tanto el servicio doméstico como el comercio son las dos actividades que mayor peso presentan en el desempleo femenino, puesto que del total de mujeres desempleadas del departamento, el 51% se dedicaba a una de estas dos actividades.

En el caso de las actividades vinculadas al agro, forestación y pesca, el 11.94% del total de personas desempleadas trabajaba en esta actividad. Para en caso de los hombres, esta actividad presenta un porcentaje importante en la generación de hombres desempleados, ya que prácticamente el 23.6% del total de desempleados varones se dedicaba a estas actividades.

La construcción presenta un peso en el desempleo del 10.6%. Nuevamente esta actividad es más importante para los varones, en la medida que del total de hombres desempleados, el 24.95% se dedicaba a esta actividad. En síntesis y para el caso de los varones, el 77% de los varones desempleados del departamento se dedicaba la construcción, al agro, a la industria manufacturera o trabajaba en el comercio.

**CUADRO 17. DESOCUPADOS POR SEXO Y RAMA DE ACTIVIDAD (ROCHA 2014)**

RAMA DE ACTIVIDAD	HOMBRE (%)	MUJER (%)	TOTAL (%)
Servicio doméstico	1,65	29,99	19,19
Comercio	13,19	21,12	18,10
Alojamiento y servicios de comida	10,11	16,25	13,91
Agropec. Forestación, pesca	23,63	4,74	11,94
Construcción	24,95	1,76	10,60
Industria manufacturera	15,16	4,33	8,46
Actividades administrativas y servicios	3,30	7,99	6,20
Servicios sociales y de salud	0,00	6,77	4,19
Transporte y almacenamiento	3,52	1,69	2,39
Actividades prof. Cient. técnicas	0,00	2,51	1,55
Suministro de agua, alcan. Des. Saneam.	2,42	0,00	0,92
Información y comunicación	0,00	1,42	0,88
Enseñanza	0,00	1,42	0,88
Otras actividades de servicio	1,10	0,00	0,42
Entretenimiento y recreación	0,99	0,00	0,38
<b>TOTAL</b>	<b>100</b>	<b>100</b>	<b>100 (2.387) personas</b>

(Se excluyen los que buscan trabajo por primera vez)  
 Fuente: Unidad Estadística MTSS, en base ECH INE 2014

**GRAFICA 7. DESOCUPADOS POR RAMA DE ACTIVIDAD (ROCHA 2014)**

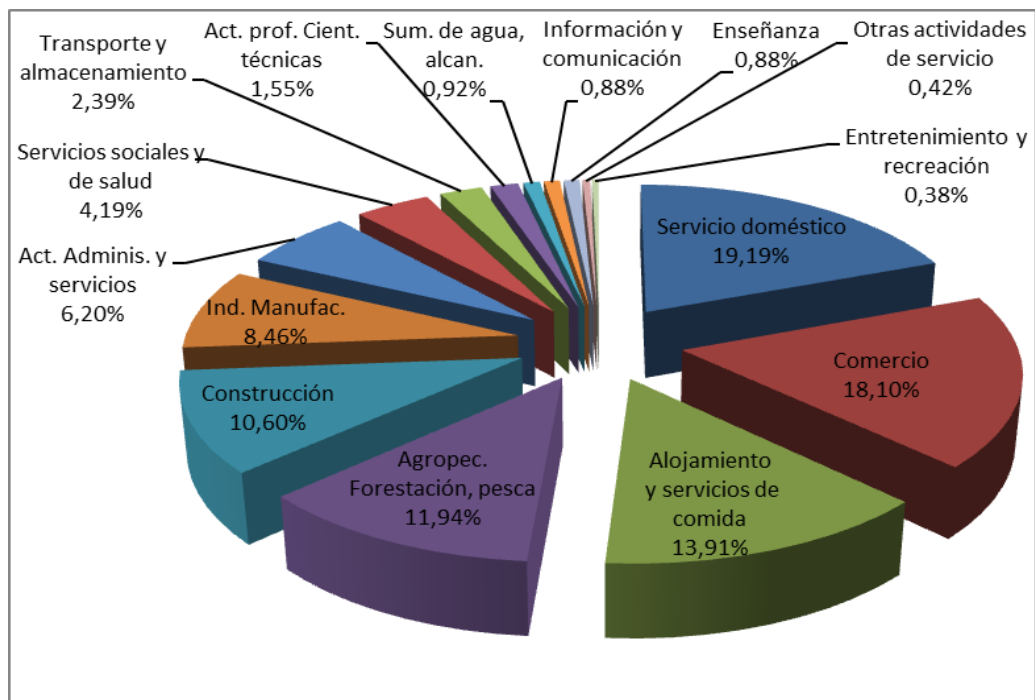

Fuente: Unidad Estadística MTSS, en base ECH INE 2014

## DESOCUPADOS POR OCUPACIÓN

En los CUADROS siguientes (18 y 19) se presenta la ocupación de los desocupados de ROCHA. En el CUADRO 18 se presenta por grupos ocupacionales, mientras que en el CUADRO 19 figuran las ocupaciones de forma más detallada. Los dos grupos ocupacionales que nuclean a prácticamente al 82% de los desocupados del departamento son los vinculados a los trabajos no calificados (44.28% del total de desempleados) y a los servicios y las ventas (37.62%). Los porcentajes de personas desempleadas para el resto de los grupos ocupacionales son relativamente menores.

CUADRO 18. DESOCUPADOS POR SEXO Y OCUPACIÓN (ROCHA 2014)

OCUPACIÓN	HOMBRE (%)	MUJER (%)	TOTAL (%)
Trabajador no calificado	56,26	36,90	44,28
Trab.serv. y vendedor	15,05	51,52	37,62
Oficial/operario mec./afines	18,68	0,00	7,12
Empleados de oficina	1,21	6,23	4,32
Operador instalaciones/máq	8,79	0,81	3,85
Técnicos/prof nivel medio	0,00	2,78	1,72
Agric./trab calif agro/pesca	0,00	1,76	1,09
TOTAL	100	100	100 (2.387) personas

(Se excluyen los que buscan trabajo por primera vez)

Fuente: Unidad Estadística MTSS, en base ECH INE 2014

Específicamente dentro del grupo de trabajos no calificados encontramos las ocupaciones vinculadas a la de peones de variadas actividades (minería, construcción industria, transporte, agropecuarios, forestales, etc.), y a las ocupaciones vinculadas a la limpieza (limpiadores y asistentes de limpieza). Mientras que en las tareas relacionadas a los servicios y las ventas, específicamente encontramos las ocupaciones de ventas y las tareas vinculadas a los cuidados personales (CUADRO 19).

Si consideramos la ocupación de los desempleados por sexo, las mujeres desempleadas se concentran en las ocupaciones vinculadas a la limpieza, cuidado de niños y a las ventas (49% de las mujeres desempleadas trabajaban en alguna de estas ocupaciones).

Mientras que para los hombres desempleados, las ocupaciones más frecuentes son la de peones de la construcción de edificios, peones de explotaciones ganaderas, peones de carga y peones de explotaciones agrícolas, ya que entre estas actividades nuclean aproximadamente el 36.5% de los varones desempleados del departamento.

**CUADRO 19. DESOCUPADOS POR SEXO Y OCUPACIÓN (ROCHA 2014)**

OCUPACIÓN	HOMBRE (%)	MUJER (%)	TOTAL (%)
Limpiadores y asistentes domésticos	0,00	16,25	10,05
Asistentes de venta de tiendas y almacenes	2,64	10,77	7,67
Limpiadores y asistentes de oficinas	0,00	11,24	6,95
Cuidadores de niños	0,00	11,10	6,87
Peones de la construcción de edificios	13,52	1,76	6,24
Camareros de mesas	5,27	5,01	5,11
Peones de explotaciones ganaderas	8,46	0,00	3,23
Peones de explotaciones agrícolas	6,26	1,29	3,18
Peones de carga	8,24	0,00	3,14
Trabajador de cuidados personales a domicilio	0,00	4,94	3,06
Ayudantes de cocina	3,74	2,23	2,81
Trabajadores de los cuidados personales	0,00	4,54	2,81
Guardias de protección	2,09	2,84	2,56
Cajeros y expendedores de billetes	1,21	3,25	2,47
Cocineros	0,00	3,32	2,05
Operadores de maquinaria agrícola y forestal	5,05	0,00	1,93
Albañiles	4,51	0,00	1,72
Entrevistadores de encuestas	0,00	2,51	1,55
Peones de la industria manufacturera	3,96	0,00	1,51
Peones forestales	3,85	0,00	1,47
Peones de jardinería y horticultura	1,10	1,56	1,38
Camareros de barra	0,00	2,10	1,30
Alfareros y afines	3,19	0,00	1,21
Barrenderos y afines	0,00	1,96	1,21
Expededores de gasolineras	1,21	1,02	1,09
Criadores de ganado	0,00	1,76	1,09
Empleados de agencias de viajes	0,00	1,69	1,05
Conserjes	2,64	0,00	1,01
Otras actividades (NCP)	23,10	8,86	14,27
<b>TOTAL</b>	<b>100</b>	<b>100</b>	<b>100 (2.387) personas</b>

(Se excluyen los que buscan trabajo por primera vez)

Fuente: Unidad Estadística MTSS, en base ECH INE 2014

### **DESOCUPADOS POR CATEGORÍA DE OCUPACIÓN**

Por otra parte, si consideramos la categoría de ocupación de los desocupados de ROCHA, se destaca que el 89% de los desempleados proceden de empleos del sector privado. Mientras que 1.8% son asalariados públicos y el 6.6% son trabajadores por cuenta propia con o sin local o inversión.



**CUADRO 20. DESOCUPADOS POR SEXO Y CATEGORÍA DE OCUPACIÓN (ROCHA 2014)**

CATEGORIA DE OCUPACION	HOMBRE (%)	MUJER (%)	TOTAL (%)
Asalariado privado	85,82	91,27	89,19
Asalariado público	2,42	1,42	1,80
Cuenta propia sin local	1,21	0,54	0,80
Cuenta propia con local	9,45	3,52	5,78
Patrón	0,00	1,35	0,84
Programa social de empleo	1,10	1,90	1,59
TOTAL	100	100	100 (2.387) personas

(Se excluyen los que buscan trabajo por primera vez)  
Fuente: Unidad Estadística MTSS, en base ECH INE 2014

### **APORTE A LA SEGURIDAD SOCIAL DESEMPLEADOS**

Consultados los desocupados acerca de si en su trabajo anterior aportaban a alguna Caja de Jubilaciones, el 54.17% de los desempleados, declaran que no se realizaban aportes al sistema de seguridad social en su trabajo. Como se presenta más adelante en este informe (CALIDAD DEL EMPLEO), el no registro a la seguridad social en todo el departamento de ROCHA se ubica en un porcentaje sensiblemente menor: 36.4% para el promedio del año 2014. Se puede suponer observando dicho valor, que los desempleados de ROCHA o por lo menos una parte de ellos, proceden o se desempeñaban en empleos de baja calidad, con alto grado de vulnerabilidad, donde uno de los aspectos que hacen a esta baja calidad es justamente el no registro en la seguridad social.

**CUADRO 21. APORTE A LA SEGURIDAD SOCIAL DESOCUPADOS POR SEXO (ROCHA 2014)**

APORTABA A LA CAJA DE JUBILACIONES	HOMBRE (%)	MUJER (%)	TOTAL (%)
Sí	42,09	48,14	45,83
No	57,91	51,86	54,17
TOTAL	100	100	100 (2.387) personas

(Se excluyen los que buscan trabajo por primera vez)  
Fuente: Unidad Estadística MTSS, en base ECH INE 2014

### **MOTIVOS POR LOS QUE DEJÓ EL TRABAJO**

La Encuesta Continua de Hogares indaga también sobre las razones o motivos por los cuales las personas desocupadas abandonaron su empleo. Las dos razones mencionadas con mayor frecuencia son: la finalización de la zafra (mencionada por el 38.37% de los desempleados), y otras razones (renuncias), con el 15% de las respuestas.

Si desagregamos por sexo, en tanto para los hombres como para las mujeres, el motivo registrado con mayor frecuencia de respuesta es justamente la finalización de la zafra laboral con el 51.10% y 30.53% respectivamente, mientras que las razones familiares es la segunda razón más mencionada por las desempleadas mujeres (19.16% de las desempleadas la mencionan).

**CUADRO 22. RAZONES POR LAS QUE DEJÓ EL TRABAJO POR SEXO (ROCHA 2014)**

RAZONES POR LAS QUE DEJO EL TRABAJO	HOMBRE (%)	MUJER (%)	TOTAL (%)
Acabó la zafra	51,10	30,53	38,37
Otras razones (renuncia)	11,54	17,13	15,00
Finalización de contrato	11,65	16,86	14,87
Razones familiares	4,40	19,16	13,53
Despido	13,74	6,91	9,51
Cierre de establecimiento	6,48	2,91	4,27
Razones de estudio	0,00	3,66	2,26
Mal pago	0,00	2,30	1,42
Se jubiló	1,10	0,54	0,75
<b>TOTAL</b>	<b>100</b>	<b>100</b>	<b>100 (2.387) personas</b>

(Se excluyen los que buscan trabajo por primera vez)  
Fuente: Unidad Estadística MTSS, en base ECH INE 2014

### ACCIONES REALIZADAS PARA BUSCAR TRABAJO

Respecto a las acciones que los desocupados realizaron para buscar empleo, la Encuesta Continua de Hogares indaga sobre algunas de estas acciones. Entre estas se destaca que prácticamente el 61% de los desempleados consultó directamente con el empleador para conseguir un empleo, mientras que el 22.65% de los desempleados consultó directamente con amigos o parientes.

**CUADRO 23. ACCIONES PARA BUSCAR TRABAJO O ESTABLECER SU PROPIO NEGOCIO (ROCHA 2014)**

QUE HIZO PARA BUSCAR TRABAJO O ESTABLECER SU NEGOCIO	HOMBRE (%)	MUJER (%)	TOTAL (%)
Consultó directamente con el empleador	64,44	58,96	61,11
Consultó con amigos o parientes	21,82	23,19	22,65
Puso o contestó avisos en diarios, etc.	3,53	4,49	4,12
Hizo trámites, gestionó préstamos, etc	3,34	3,42	3,39
Nada, no buscó trabajo	4,83	1,86	3,02
Consultó con agencias de empleo	2,04	3,59	2,99
Consultó por internet	0,00	4,49	2,73
<b>TOTAL</b>	<b>100</b>	<b>100</b>	<b>100 (2.746) personas</b>

Fuente: Unidad Estadística MTSS, en base ECH INE 2014

## CALIDAD DEL EMPLEO ROCHA

La calidad del empleo incluye distintas situaciones del mercado laboral, como son el subempleo (con o sin registro simultáneo en la seguridad social), el no registro a la seguridad social, y el empleo sin restricciones. El departamento de ROCHA no escapa a estas realidades. En este tramo del informe se presenta brevemente información sobre estos aspectos, comparándolas con valores de carácter nacional.

Los **subempleados** son aquellas personas que perteneciendo a la "fuerza de trabajo" tienen un empleo de menor duración que la jornada normal de trabajo (menos de 40 horas semanales), por razones ajenas a su voluntad y que buscan o aceptarían un trabajo suplementario, y/o están disponibles para trabajar más horas (INE). Es un concepto que da cuenta del potencial de recursos humanos subutilizados en el mercado de trabajo.

En el departamento de ROCHA, el 8.19% de los ocupados se declara como subempleado en el año 2014, esto supone aproximadamente 2.737 personas subempleadas aproximadamente en un total de 33.431 ocupados. Analizando el año anterior, se registra un aumento del subempleo, ya que para el año 2013, el valor registrado de subempleo era de 7.65 del total de ocupados. A nivel nacional sin embargo, el subempleo registra un descenso constante durante los años considerados (2009 – 2014).

CUADRO 24. SUBEMPLEO (TOTAL PAÍS – ROCHA 2009 - 2014)

SUBEMPLEO TOTAL (CON REGISTRO Y SIN REGISTRO A LA SEGURIDAD SOCIAL)		
AÑOS	TOTAL PAIS (%)	ROCHA (%)
2009	8,70	11,00
2010	8,60	11,13
2011	7,20	5,30
2012	7,15	8,40
2013	6,74	7,65
2014	6,65	8,19

Fuente: Unidad Estadística MTSS, en base ECH INE.

Si analizamos las ramas de actividad económica en donde se registra mayormente el subempleo, se observa que del total de personas subempleadas, aproximadamente el 17% trabaja en actividades administrativas y servicios, el 16.66% lo hace en el servicio doméstico, 13.74% en la construcción, el 12.244% en las actividades vinculadas al agro, forestación y pesca y el 10.08% en el comercio.

**CUADRO 25. SUBEMPLEO POR RAMA DE ACTIVIDAD (ROCHA 2014)**

RAMA DE ACTIVIDAD	SUBEMPLEADO
Actividades administrativas y servicios	16,77
Servicio doméstico	16,66
Construcción	13,74
Agropec. Forestación, pesca	12,24
Comercio	10,08
Otras actividades de servicio	6,65
Industria manufacturera	4,17
Enseñanza	4,17
Administración pública y defensa	3,18
Servicios sociales y de salud	3,03
Alojamiento y servicios de comida	2,85
Entretenimiento y recreación	2,45
Transporte y almacenamiento	2,27
Actividades prof. Cient. técnicas	0,91
Información y comunicación	0,44
Actividades financieras y seguros	0,40
TOTAL	100 (2.737) personas

Fuente: Unidad Estadística MTSS, en base ECH INE 2014

Por otra parte, el **trabajador no registrado** o no cubierto por la seguridad social, es aquella persona ocupada que declara no aportar a ninguna caja de jubilaciones por el trabajo que realiza. Para el año 2014 el no registro a la seguridad social en el departamento de ROCHA presenta un aumento de 2.8 puntos porcentuales, pasando de 33.6% en el año 2013 a 36.4% en 2014. Esto significa que aproximadamente 12.172 personas no aportan a la seguridad social en el departamento de ROCHA para el año 2014, sobre un total de aproximadamente 33.431 ocupados. Como se observa en la GRAFICA 9, el no registro a la seguridad social en el departamento presenta valores superiores al no registro nacional, para todos los años.

A nivel nacional sin embargo los valores de no registro a la seguridad social han descendido en estos últimos años, mejorando la calidad del empleo de los ocupados y garantizando el acceso a la seguridad social. En el año 2008 el valor nacional de no registro era de 33.4% de los ocupados, en 2010 fue de 31.7%, para continuar descendiendo hasta ubicarse en el año 2014 en 24.9% del total de ocupados del país.

**CUADRO 26. NO REGISTRO A LA SEGURIDAD SOCIAL (TOTAL PAÍS – ROCHA 2008 - 2014)**

NO REGISTRO A LA SEGURIDAD SOCIAL		
AÑOS	TOTAL PAIS (%)	ROCHA (%)
2006	35.0	44.3
2007	34.7	40.9
2008	33.4	36.9
2009	32.1	43.1
2010	31.7	42.3
2011	28.3	38.6
2012	26.6	34.2
2013	25.6	33,6
2014	24.9	36,4

Fuente: Unidad Estadística MTSS, en base ECH INE

**GRAFICA 8. NO REGISTRO A LA SEGURIDAD SOCIAL (TOTAL PAÍS – ROCHA 2008 - 2014)**

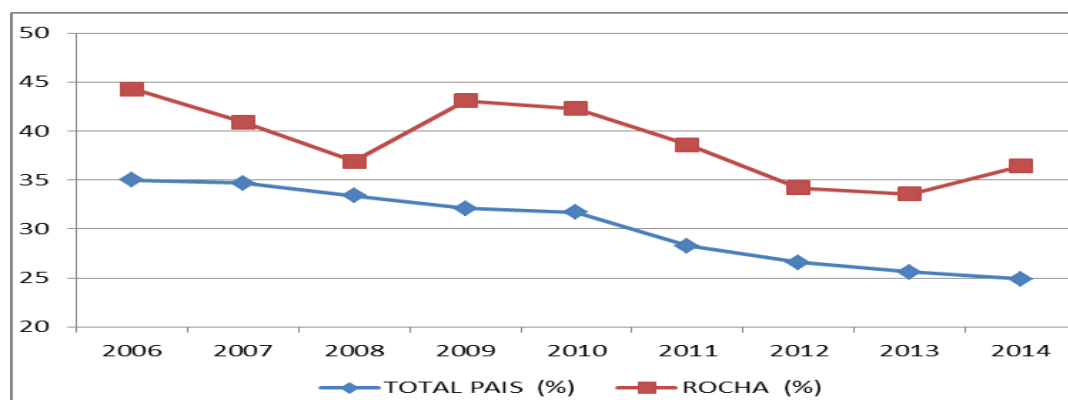

Fuente: Unidad Estadística MTSS, en base ECH INE

En el siguiente cuadro se presenta el no registro a la seguridad social por rama de actividad económica para el departamento ordenado de mayor a menor por el porcentaje de no aporte. Si analizamos el no registro a la seguridad social en cada rama de actividad económica, otras actividades de servicio ocupan el primer lugar en la clasificación con importante valores de no registro, aunque sin embargo estas actividades no se caracterizan por tener un peso importante en la creación de empleo en el departamento (2.85% del empleo total de ROCHA).

Si consideramos en cambio las actividades económicas que más importancia presentan en términos de generación de empleo (comercio, agro, forestación y pesca, y construcción) advertimos que, en el comercio, el 31.7% de los trabajadores de esta actividad no aportan a la seguridad social, en el agro, este valor se ubica en 34.3%, mientras que en la construcción, el no registro a la seguridad social se encuentra en 58.6%.

**CUADRO 27. APORTE A LA SEGURIDAD SOCIAL POR RAMA DE ACTIVIDAD (ROCHA 2014)**

RAMA DE ACTIVIDAD	SI	NO	TOTAL
Otras actividades de servicio	24,7	75,3	100
Actividades administrativas y servicios	25,3	74,7	100
Servicio doméstico	36,6	63,4	100
Construcción	41,4	58,6	100
Industria manufacturera	48,2	51,8	100
Entretenimiento y recreación	54,6	45,4	100
Alojamiento y servicios de comida	62,4	37,6	100
Agropec. Forestación, pesca	65,7	34,3	100
Transporte y almacenamiento	68,2	31,8	100
Comercio	68,3	31,7	100
Minas y canteras	83,7	16,3	100
Información y comunicación	84,7	15,3	100
Servicios sociales y de salud	89,2	10,8	100
Actividades prof. Cient. técnicas	92,3	7,7	100
Enseñanza	97,8	2,2	100
Administración pública y defensa	99,0	1,0	100
Suministro electricidad	100,0	0,0	100
Suministro de agua, alcan. Des. Saneam.	100,0	0,0	100
Actividades financieras y seguros	100,0	0,0	100
Actividades inmobiliarias	100,0	0,0	100
<b>TOTAL</b>	<b>63,6</b>	<b>36,4</b>	<b>100</b>

Fuente: Unidad Estadística MTSS, en base ECH INE 2014

La Encuesta Continua de Hogares también indaga sobre el cobro de aguinaldo para los ocupados. En este sentido, el 44.7% de los ocupados del departamento no cobra aguinaldo por su trabajo. Aunque dentro de este total están incluidos todos los ocupados (privados, públicos, patrones, cuenta propia con o sin local, miembro de hogar no remunerado y participantes de programa social de empleo). Si consideramos a los empleados privados únicamente, aproximadamente el 24% de estos no cobra aguinaldo, mientras que en el caso de los trabajadores por cuenta propia, la totalidad de estos responde no cobrar aguinaldo, al igual que los miembros de hogar no remunerado. Las personas participantes de programas sociales de empleo que no cobran aguinaldo son el 67%; mientras que en el caso de los patrones, solamente un 2.2% cobra aguinaldo. Mientras que los asalariados públicos casi en su totalidad cobran aguinaldo.

**CUADRO 28. COBRO DE AGUINALDO POR CATEGORÍA DE OCUPACIÓN (ROCHA 2014)**

OCUPACIÓN	Sí	No	TOTAL
Asalariado privado	76,1	23,9	100
Asalariado público	99,6	0,4	100
Miembro de cooperativa	70,0	30,0	100
Patrón	2,2	97,8	100
Cuenta propia sin local	0,0	100,0	100
Cuenta propia con local	0,0	100,0	100
Miembro del hogar no remunerado	0,0	100,0	100
Programa social de empleo	33,0	67,0	100
<b>TOTAL</b>	<b>55,3</b>	<b>44,7</b>	<b>100</b>

Fuente: Unidad Estadística MTSS, en base ECH INE 2014

## GLOSARIO

**Tasa de actividad:** mide la proporción de la población en edad de trabajar que está trabajando o buscando empleo activamente, o sea, se encuentra activamente participando en el mercado de trabajo, ya sea que se encuentran ocupados o desocupados. Un valor de tasa de actividad de 60% indica que un 60% de la población de 14 o más años de edad, está inserta en la actividad económica, ya sea trabajando o buscando trabajo. A esta población se la denomina población económicamente activa. Se calcula como el cociente entre la población económicamente activa y la población total en edad de trabajar.

**Tasa de empleo:** indica la cantidad de personas que en edad de trabajar que se encuentran efectivamente ocupadas. Se utiliza para cuantificar la demanda efectiva de puestos de trabajo que tiene el país. Se calcula como el cociente entre la población ocupada y la población total en edad de trabajar

**La tasa de desempleo** indica la cantidad de personas desocupadas que se encuentran buscando empleo activamente, como proporción de la población económicamente activa (ocupados y desocupados). Es el porcentaje de la población económicamente activa que se encuentra desocupada (busca trabajo pero no lo consigue). Permite evaluar el potencial de recursos humanos que no está siendo aprovechado por el mercado laboral. Se calcula como el cociente entre la población desempleada y la población económicamente activa.

La **población económicamente activa**, abarca a las personas de 14 o más años de edad que aportan su trabajo y a las que estarían dispuestas a aportarlo, para producir bienes y servicios económicos durante el período de referencia elegido para la Encuesta. Este grupo incluye la Fuerza de Trabajo civil y los efectivos de las Fuerzas Armadas. La Fuerza de Trabajo civil comprende a los ocupados y desocupados durante el período de referencia.

**Población económicamente inactiva** comprende a todas las personas de 14 o más años de edad que no aportan su trabajo para producir bienes o servicios económicos y que tampoco buscaron empleo en el período de referencia. Se clasifican en las siguientes categorías: personas que se ocupan del cuidado de su hogar, estudiantes, rentistas, pensionistas, jubilados, otros.

Se considera **ocupado** (personas de 14 o más años de edad) a quien trabajó por lo menos una hora durante el período de referencia de la Encuesta, o que no lo hizo por estar de vacaciones, por enfermedad, accidente, conflicto de trabajo o interrupción del mismo a causa del mal tiempo, averías producidas en las maquinarias o falta de materias primas, pero tiene empleo al que volverá con seguridad. Se incluyen en esta categoría a los trabajadores familiares no remunerados.

Se consideran personas **desocupadas** a aquellas de 14 o más años de edad que durante el período de referencia no estaban trabajando por no tener empleo, pero que buscaban un trabajo remunerado o lucrativo, y estaba disponible en ese momento para comenzar a trabajar. Esta categoría comprende a: las personas que trabajaron antes pero perdieron su empleo (desocupados propiamente dichos), aquellas personas en Seguro de Paro y aquellas que buscan su primer trabajo. Se considera activo a quien es ocupado o desocupado, esto es, a quien trabaja o busca trabajo.

**La calidad del empleo** engloba distintas situaciones del mercado laboral, como son el subempleo (con o sin registro simultáneo en la seguridad social), el no registro a la seguridad social, el empleo sin restricciones, entre otras.

El **subempleo** comprende las personas que perteneciendo a la "fuerza de trabajo" tienen un empleo de menor duración que la jornada normal de trabajo, por razones ajenas a su voluntad y que buscan o aceptarían un trabajo suplementario.

**El trabajador no registrado**, o no cubierto por la seguridad social, es aquella persona ocupada que declara no aportar a ninguna caja de jubilaciones por ese trabajo.

**Sin restricciones** significa que el trabajador está cubierto por la seguridad social, y en caso de estar trabajando menos de 40 horas semanales, expresa que no quiere o no está disponible para hacerlo más horas.

La **ocupación** es el conjunto de tareas cumplidas por una persona y que puede ser clasificado según su complejidad y grado de conocimientos exigidos para llevarlas a cabo. El tipo de ocupación es el tipo de trabajo que efectuó una persona con empleo durante el periodo de referencia, o en el que trabajó por última vez.

**Categoría de ocupación** es la relación del trabajador con el trabajo. Denota la relación entre una persona económicamente activa y su empleo. Las categorías ocupacionales son clasificadas en:

Obrero o empleado: Es la persona que trabaja en relación de dependencia, percibiendo remuneraciones en dinero o especies, en el sector público o privado. Las personas que trabajan en su domicilio pero dependen de un empleador y reciben remuneración por su trabajo también se incluyen en esta categoría.

Miembro de cooperativa de producción: Es la persona que es socio cooperativista, cualquiera sea la actividad productiva a que la cooperativa se dedica.

Patrón con personal a su cargo: Es la persona que explota su propia empresa económica y que tiene a su cargo uno o más trabajadores a sueldo o jornal.

Trabajador por cuenta Propia (o patrón sin personal a su cargo): Es la persona que, sin depender de un patrón, explota su propia empresa económica sin ocupar a ningún trabajador remunerado.

Sin local o Inversión: Es el que no ha realizado ninguna inversión en bienes de capital fijo. El ejemplo más corriente lo constituyen los vendedores ambulantes.

Con local o inversión: Es el que ha realizado inversiones en bienes de capital fijo (edificios, vehículos autopropulsados, maquinaria o equipo).

Trabajador no remunerado: Es la persona que trabaja en una empresa o negocio de cuyo propietario puede o no ser pariente y no recibe remuneración alguna (trabajador familiar o aprendiz).

**Tamaño de empresa.** El tamaño económico se define a partir del número de puestos de trabajo promedio con actividad en el año civil siguiendo los tramos propuestos en el Decreto 504/2007: Micro: de 1 a 4 ocupados, Pequeña: de 5 a 19 ocupados, Mediana: de 20 a 99 ocupados, Grande: de 100 y más ocupados. Además se distingue la empresa Unipersonal que corresponde a una empresa sin dependientes y con un único titular en actividad.